

# 취업예감 기업분석보고서

2020 상반기 한국장학재단



#기업분석 #직무분석 #자소서 #면접

친절한 히로와 면접술사의 취업예감

‘친절한히로’ & ‘면접술사’  
[\(블로그 바로가기\)](#)

## 히로와 면접술사가 당신에게 드리는 글

안녕하세요 친절한 히로입니다.

취업을 준비하는 여러분들에게 어떤 게 도움이 될지 고민하다가, 이번에는 [기업분석 보고서]를 만들게 되었습니다. [합격후기 모음집]에 이어 이 자료도 조금이나마 도움이 되었으면 좋겠습니다.

정확히는 [기업자료 모음집]에 가깝습니다. 이 기업자료 모음집은 크게 3가지로 구성되어 있습니다. 첫째는 기업소개자료입니다. 흩어져 있는 기업의 자료들을 한 데 모아 정리했습니다. 흩어져 있으면 보이지 않는 것도 한 눈에 보이면 의미를 찾기 수월합니다.

둘째는 기업정보자료입니다. 자소서, 필기, 면접, 합격후기, 참고사이트 등 기업정보 자료를 모았습니다. 각 단계별 사다리가 되어줄 것입니다.

셋째는 기업분석자료입니다. 사업보고서, 지속가능경영보고서, 증권리포트 등 기업에 대해 자세히 분석할 수 있는 인사이트를 줄 것입니다.

이 [기업자료 모음집]은 취업준비로 바쁜 여러분의 시간을 조금이나마 덜어 드리기 위해 만들었습니다. 저희가 덜어드린 이 소중한 시간을

자소서를 조금 더 잘 쓰는 데 활용해도 되고

필기공부를 조금 더 하는 데 활용해도 되고

면접연습을 조금 더 하는 데 활용해도 되고

잠을 한 시간 더 자는 데 활용해도 되고

친구를 만나 마음의 피곤을 푸는 데 활용해도 됩니다.

지금은 힘든 시기지만,

가장 어두운 밤도 언젠간 끝나고 해는 떠오를 것입니다.

지치지 말고 이 터널의 마지막까지 함께하길 바라며.

오늘도 즐거운 하루입니다. ☺



‘친절한히로’ & ‘면접술사’

# 취업예감 기업분석보고서

## Contents

1. 채용공고
2. 기업개요
3. 기업소개
4. 사업소개
5. 뉴스클리핑
6. 전형별 TIP
7. 기타참고사이트

진정한 하루와 면접술사의 취업예감

# 1. 채용공고 (2020. 04. 21 ~ 2020. 05. 06)

채용공고를 꼼꼼하게 확인하고 올바른 전략을 짜는 것이 가장 중요합니다.

회사 채용 홈페이지 : <https://kosaf.incruit.com/hire/viewhire.asp?projectid=101>

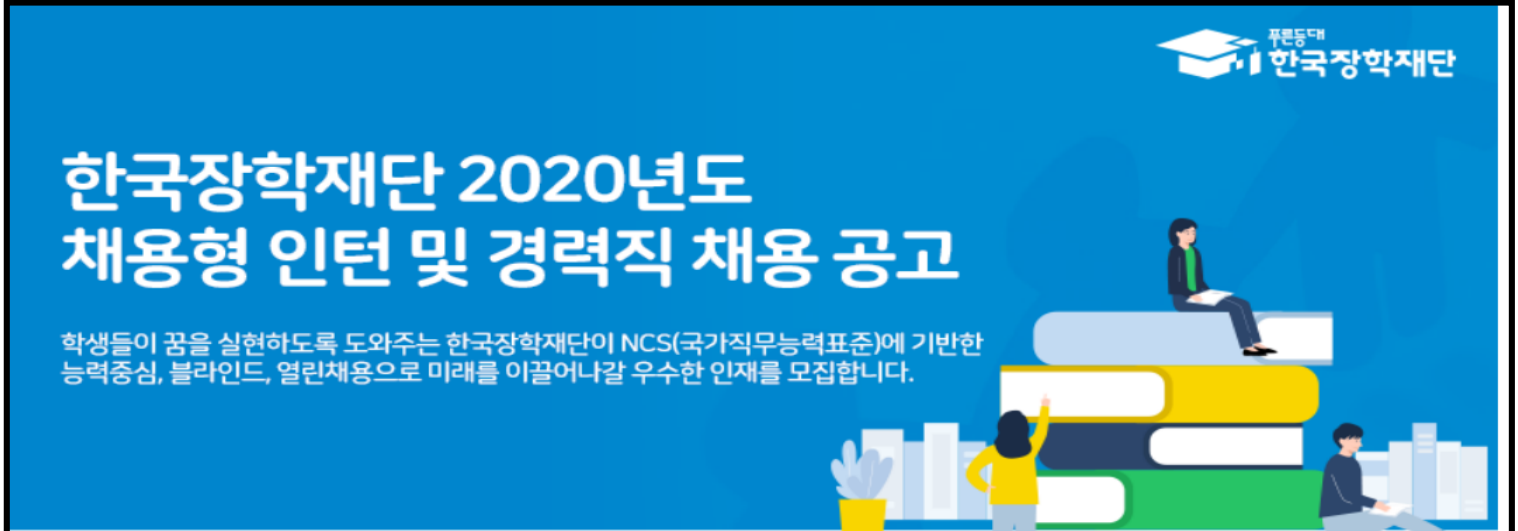

## 채용 분야 및 인원

□ 채용인원 : 총 36명

※ 채용분야별 중복지원 절대 불가(중복 지원 발견 시 일괄 불합격 처리)

채용구분	채용분야	채용인원 (이전지역인재*)	소계	합 계	담당직무	근무지	
신입직 (채용형 인턴)	일반행정	14(6)	20	36	직무기술서	대구	
	보훈**	5					
	장애인	1					
		금융·여신	7(3)		15		직무기술서
		IT(개발·운영)	3(1)				직무기술서
		IT(데이터 아키텍트)	1				직무기술서
		국제협력 및 유학관리	2				직무기술서
		안전관리	1				직무기술서
		개인정보보호	1		직무기술서		
경력직(5급)	시설관리	1	1	직무기술서			

\* 대학까지의 최종학력(대학원 이상 제외)을 기준으로 재단 이전지역 소재(대구·경북지역) 고등학교 또는 대학을 졸업(예정)한 자 (이전지역에서 고등학교 졸업 후 타 지역에서 대학을 졸업(예정)한 자는 제외)

\*\* 「국가유공자 등 예우 및 지원에 관한 법률」 제34조(보훈특별고용)에 따라 국가보훈처의 추천을 받은 자 (추천기한: 2020.4.21.(화)~2020.4.30.(목))

※ 분야별 적격자가 없을 경우 미채용하거나 당초 계획보다 적은 인원을 선발할 수 있음

※ 근무지는 재단 내규에 따라 인력운영상 타 지역(사무소, 센터 등)으로 이동·배치될 수 있음

# 1. 채용공고 (2020. 04. 21 ~ 2020. 05. 06)

채용공고를 꼼꼼하게 확인하고 올바른 전략을 짜는 것이 가장 중요합니다.

회사 채용 홈페이지 : <https://kosaf.incruit.com/hire/viewhire.asp?projectid=101>

## 지원자격

### □ 공통 지원자격

구분	지원자격																								
기본	<ul style="list-style-type: none"> <li>○ 학력, 연령, 성별 및 전공 제한 없음(단, 연령의 경우 재단 정년에 의거 만 60세 미만인 자)</li> <li>○ 2020. 7. 1.(수)부터 즉시 근무가 가능한 자</li> </ul>																								
결격사유 미해당	<ul style="list-style-type: none"> <li>○ 「한국장학재단 인사규정」 제10조에 따른 결격사유에 해당하지 않는 자</li> </ul>																								
병역	<ul style="list-style-type: none"> <li>○ 병역필 또는 면제자</li> <li>○ 「병역법」 제76조에서 정한 병역의무 불이행자에 해당하지 않는 자</li> </ul>																								
외국어 (영어)	<ul style="list-style-type: none"> <li>○ 영어능력검정시험 기준점수 이상 취득자 (필기시험 전일 기준 유효한 성적에 한하여 인정 다만, TOEIC, TEPS, TOEIC Speaking, TEPS Speaking은 '18.1.1일 이후 취득한 성적 인정)</li> <li>※ 접수 마감일 이후부터 1차 필기전형 전일까지 취득한 성적의 경우 필기전형 전일까지 입력 필요</li> <li>※ 재단 직무 중 해외 장학금 운영 등에 따라 일정 수준의 어학능력 필요</li> <li>※ 경력직 채용분야 지원자는 해당 지원자격(영어능력검정시험 기준점수 이상 취득) 불필요</li> <li>※ 재단 재직 중인 일반직 및 기간제 근로자 중 근속기간 1년 이상인 자의 경우 해당 지원자격 (영어능력검정시험 기준점수 이상 취득) 불필요</li> </ul> <table border="1"> <thead> <tr> <th>시험명</th> <th>기준점수(일반)</th> <th>기준점수(청각장애인)</th> </tr> </thead> <tbody> <tr> <td>TOEIC</td> <td>800</td> <td>400</td> </tr> <tr> <td>TEPS</td> <td>637</td> <td>382</td> </tr> <tr> <td>New TEPS</td> <td>348</td> <td>209</td> </tr> <tr> <td>TOEFL(iBT)</td> <td>91</td> <td>68</td> </tr> <tr> <td>TOEIC Speaking</td> <td>130</td> <td>-</td> </tr> <tr> <td>TEPS Speaking</td> <td>57</td> <td>-</td> </tr> <tr> <td>OPIc</td> <td>IM2</td> <td>-</td> </tr> </tbody> </table> <p>주1) 위 표에서 청각장애인이란 장애의 정도가 심한 청각장애인(중증장애인)을 말함 주2) 청각장애인의 기준점수는 해당 영어능력검정시험에서 듣기부분을 제외한 나머지 부분의 합계점수를 말함</p>	시험명	기준점수(일반)	기준점수(청각장애인)	TOEIC	800	400	TEPS	637	382	New TEPS	348	209	TOEFL(iBT)	91	68	TOEIC Speaking	130	-	TEPS Speaking	57	-	OPIc	IM2	-
시험명	기준점수(일반)	기준점수(청각장애인)																							
TOEIC	800	400																							
TEPS	637	382																							
New TEPS	348	209																							
TOEFL(iBT)	91	68																							
TOEIC Speaking	130	-																							
TEPS Speaking	57	-																							
OPIc	IM2	-																							
기타	<ul style="list-style-type: none"> <li>○ 재단 재직 중인 일반직 및 기간제 근로자 중 채용공고일 기준 최근 개인 성과평가 결과 연속 3회 이상 C등급 이하를 받은 경우 응시 제한</li> <li>○ 지원서 작성 시 인적사항, 영어시험점수, 우대사항 등 오기재에 따른 정보 불일치 시 불합격 처리</li> <li>○ 채용분야별 중복 지원 불가하며, 중복 지원이 발견될 경우 불합격 처리</li> <li>○ 자격 미충족자가 임용 전후로 발견될 경우 합격취소 처리</li> </ul>																								

# 1. 채용공고 (2020. 04. 21 ~ 2020. 05. 06)

채용공고를 꼼꼼하게 확인하고 올바른 전략을 짜는 것이 가장 중요합니다.

회사 채용 홈페이지 : <https://kosaf.incruit.com/hire/viewhire.asp?projectid=101>

## □ 채용분야별 지원자격 및 우대사항

채용분야	지원자격 및 우대사항
일반행정	○ (자격) 공통 지원자격을 충족한 자
보훈	○ (자격) 공통 지원자격을 충족한 자로서, ○ (자격) 「국가유공자 등 예우 및 지원에 관한 법률」 등 관련 법령에 의한 취업지원대상자 중 보훈특별고용에 따라 국가보훈처의 추천을 받은 자 (추천기한: 2020.4.21.(화)~2020.4.30.(목))
장애인	○ (자격) 공통 지원자격을 충족한 자로서, ○ (자격) 「장애인고용촉진 및 직업재활법 시행령」 제3조에 의한 장애인
금융·여신	○ (자격) 공통 지원자격을 충족한 자로서, ○ (우대) 금융·여신 관련 자격(신용관리사 등) 보유자
IT(개발·운영)	○ (자격) 공통 지원자격을 충족한 자로서, ○ (우대) 정보처리 기사 및 기타 IT개발 관련 자격 보유자
IT(데이터 아키텍트)	○ (자격) 공통 지원자격을 충족한 자로서, ○ (우대) 정보처리 기사, DAP/DAsP, ADP/ADsP, OCP 자격 보유자
국제협력 및 유학관리	○ (자격) 공통 지원자격을 충족한 자로서, ○ (우대) 해외 대학 연수 프로그램 경험자 ○ (우대) 영한, 한영 동시통역 및 전문 번역이 가능한자
안전관리	○ (자격) 공통 지원자격을 충족한 자로서, ○ (자격) 「국가기술자격법」에 따른 산업안전기사 자격 보유자
개인정보보호	○ (자격) 공통 지원자격을 충족한 자로서, ○ (자격) 개인정보보호 관련 자격(CPPG, PIMS(ISMS-P), PIA) 보유자
시설관리	○ (자격) 공통 지원자격을 충족한 자(외국어 자격은 면제)로서, ○ (자격) 건축기사 자격 보유자로서, 정부, 공공기관, 지자체, 기업체 등에서 시설관리 업무경력 3년 이상인 자

※ 분야별 우대사항은 심층면접 직무적합도 평가시 반영함

※ 보훈 및 장애인 가점은 채용 전체 전형에 반영함

※ 자격 사항의 경우 1차 필기시험 전일까지 취득한 자격에 한하여 인정

접수 마감일 이후부터 1차 필기전형 전일까지 취득한 자격의 경우 필기전형 전일까지 입력 필요

## □ 결격사유

< 「한국장학재단 인사규정」 제10조(채용 금지자)에 따른 결격사유 >

1. 「국가공무원법」 제33조 각 호의 결격사유 중 어느 하나에 해당하는 자
2. 채용 신체검사 결과 채용 부적격으로 판정된 자
3. 전직 중 불미한 소행 또는 근무태만으로 인하여 해직된 자
4. 병역 기피자 또는 군복무 이탈자
5. 「부패방지 및 국민권익위원회의 설치와 운영에 관한 법률」에 따라 비위면직자 등 취업제한 적용을 받는 자
6. 채용비위(「공공기관의 운영에 관한 법률」 및 같은 법 시행령에 해당하는 채용비위 행위를 말한다. 이하 같다) 연루자 및 부정합격자로서 합격 취소, 임용 취소 또는 면직된 날로부터 5년이 경과하지 아니한 자

# 1. 채용공고 (2020. 04. 21 ~ 2020. 05. 06)

채용공고를 꼼꼼하게 확인하고 올바른 전략을 짜는 것이 가장 중요합니다.

회사 채용 홈페이지 : <https://kosaf.incruit.com/hire/viewhire.asp?projectid=101>



## □ 고용형태

채용구분	고용형태	근무기간	비고
신입직 (채용형인턴)	기간제 근로자	인턴 임용일로부터 약 3개월 내외	전환평가 후 정규직 전환시 종합직(5급) 임용
경력직	종합직	3개월 수습기간 종료 후 수습해제시 계속 근무	

○ 신입직(채용형 인턴)정규직 전환율 80% 이상(단, 전환평가 70점 미만인 자는 전환 목표비율과 별도로 전환 제외)

친절한 히로와 면접술사의 취업예감

## □ 근무지역 : 대구(본사 및 별관)

※ 근무지는 재단 내규에 따라 인력운영상 타 지역(사무소, 센터 등)으로 이동·배치될 수 있음

## □ 근무시간 : 주 5일, 09:00~18:00(휴게시간 1시간 포함)

## □ 보수수준

채용구분	보수수준	인정경력
신입직 (채용형인턴)	종합직(5급) 신입 초임의 80% 수준 (제세공과금 공제 전, 월 210만원 내외)	군경력 대학원경력
경력직	종합직(5급) 경력 초임의 100% 수준에서 개별 경력 인정	군경력 대학원경력 타기관경력

# 1. 채용공고 (2020. 04. 21 ~ 2020. 05. 06)

채용공고를 꼼꼼하게 확인하고 올바른 전략을 짜는 것이 가장 중요합니다.

회사 채용 홈페이지 : <https://kosaf.incruit.com/hire/viewhire.asp?projectid=101>

## 채용절차

### □ 채용일정

#### ○ 신입직 채용일정

구분		일정(예정)	내용
채용공고 및 지원서 접수		<ul style="list-style-type: none"> <li>○ 채용공고: 4.21.(화)~5.6.(수) 18:00</li> <li>○ 지원서접수: 4.21.(화)~5.6.(수) 18:00</li> </ul>	16일간 공고 및 접수
1차	서류전형	○ 합격자발표: 5.13.(수)	지원서 불성실 작성자 제외
2차	필기전형	○ 필기시험: 5.16.(토)	대구 또는 서울 중 택 1
		○ 합격자발표: 5.22.(금)	<b>6배수 선발</b>
인적성검사		○ 인적성검사: 5.22.(금)~5.26.(화) 18:00	합격자 대상 온라인 검사
3차	실무면접	○ 면접진행: 5.28.(목)~5.29.(금)	대구, 인적성검사 미응시자 제외
		○ 합격자발표: 6.4.(목)	<b>3배수 선발</b>
4차	심층면접	○ 면접진행: 6.11.(목)~6.12.(금)	재단 대구본사
		○ 합격자발표: 6.17.(수)	<b>1배수 선발(예비합격자 포함)</b>
결격사유 확인		○ 신원조회: 임용 전까지	결격사유 없을 경우 임용
		○ 비위면직자조회: 임용 전까지	
		○ 신체검사: 임용 전까지	적격 시 임용
임용		○ 임용: 7.1.(수)	재단 대구본사

※ 필기시험 고사장은 수용규모에 따라 지역별 선착순 마감되어 변경될 수 있음 입사지원서 제출 시 필기시험 응시지역 선택(변경불가)

※ 상기 일정은 채용공고가 재공고될 경우 일부 조정될 수 있음



# 1. 채용공고 (2020. 04. 21 ~ 2020. 05. 06)

채용공고를 꼼꼼하게 확인하고 올바른 전략을 짜는 것이 가장 중요합니다.

회사 채용 홈페이지 : <https://kosaf.incruit.com/hire/viewhire.asp?projectid=101>

## o 경력직 채용일정

구분		일정(예정)	내용
채용공고 및 지원서 접수		o 채용공고: 4.21.(화)~5.6.(수) 18:00 o 지원서접수: 4.21.(화)~5.6.(수) 18:00	16일간 공고 및 접수
1차	서류전형	o 합격자발표: 5.22.(금)	<b>6배수 선발</b>
인적성검사		o 인적성검사: 5.22.(금)~5.26.(화) 18:00	합격자 대상 온라인 검사
2차	실무면접	o 면접진행: 5.29.(금)	대구, 인적성검사 미응시자 제외
		o 합격자발표: 6.4.(목)	<b>3배수 선발</b>
3차	심층면접	o 면접진행: 6.12.(금)	재단 대구본사
		o 합격자발표: 6.17.(수)	<b>1배수 선발(예비합격자 포함)</b>
결격사유 확인		o 신원조회: 임용 전까지	결격사유 없을 경우 임용
		o 비위면직자조회: 임용 전까지	
		o 신체검사: 임용 전까지	적격 시 임용
임용		o 임용: 7.1.(수)	재단 대구본사

※ 상기 일정은 채용공고가 재공고될 경우 일부 조정될 수 있음

# 1. 채용공고 (2020. 04. 21 ~ 2020. 05. 06)

채용공고를 꼼꼼하게 확인하고 올바른 전략을 짜는 것이 가장 중요합니다.

회사 채용 홈페이지 : <https://kosaf.incruit.com/hire/viewhire.asp?projectid=101>

## □ 채용절차

### ① 지원서 접수

- 접수기간 : 4. 21.(화) ~ 5. 6.(수) 18:00까지

- 접수방법 : 채용 홈페이지에서 온라인 접수(방문, 우편, 이메일 접수 불가)

※ 최종제출 이후 지원서 수정 불가하며, 지원마감시간에는 지원자 동시 접속으로 시스템이 불안정할 수 있으므로 접수기간 내 최종제출 완료 요망(접수기간 연장 절대 불가)

### ② 서류전형

- 신입직 평가기준 : 지원서 불성실 작성자를 제외한 지원자 전원 필기전형 응시 기회 부여

제외사유	제외유형
지원서 불성실 작성	○ 지원서 문항 미기재 또는 특정 문자 반복 기재
	○ 지원서 문항 중 2개 이상을 동일 내용으로 작성
	○ 지원서 문항과 전혀 무관한 내용으로 작성

- 경력직 평가기준 : 경험기술서(1개 항목) 및 자기소개서(4개 항목) 각 항목에 대하여 종합적으로 평가(100점 만점)

항목	항목수	항목별 만점	등급별 점수				
경험기술서	1	40	A(40)	B(35)	C(30)	D(25)	E(20)
자기소개서	4	15	A(15)	B(13)	C(11)	D(9)	E(7)

### ③ 신입직 필기전형

- 시험일시 : 5. 16.(토)

- 시험장소 : 대구 및 서울에서 동시 진행

- 시험기준 : 직업기초능력평가(50점) + 직무수행능력평가(50점)

※ 과목별 만점(50점)의 40%(20점) 미만 득점 시 합격배수에 관계없이 우대사항에 대한 가점 미부여 및 불합격 처리

시험과목	채용분야	출제내용	출제방식	배점	과락
직업기초 능력평가	공통	의사소통, 수리, 문제해결, 자원관리, 조직이해	객관식 50문항 (60분)	50점	40% (20점) 미만
직무수행 능력평가	일반행정 보훈 장애인 금융·여신 국제협력 및 유학관리	경영(재무·회계 포함), 경제(미시·거시), 민·상법	객관식 50문항 (60분)	50점	40% (20점) 미만
	IT(개발·운영) IT(데이터 아키텍트)	전산(프로그래밍·DB·자료구조·정보보안)			
	안전관리	안전관리 및 관련 법규			
	개인정보보호	정보보안관리 및 관련 법규			

### ④ 인적성검사

- 검사일시 : 5. 22.(금) ~ 5. 26.(화) 18:00까지

- 검사개요 : 필기전형 합격자(신입직), 서류전형 합격자(경력직) 대상 온라인 인적성검사 진행

- 검사기준 : 합격·불합격 여부 판단 없이 실무면접 시 참고자료로 활용 (단, 인적성검사 미응시 시 실무면접 응시 불가)

# 1. 채용공고 (2020. 04. 21 ~ 2020. 05. 06)

채용공고를 꼼꼼하게 확인하고 올바른 전략을 짜는 것이 가장 중요합니다.

회사 채용 홈페이지 : <https://kosaf.incruit.com/hire/viewhire.asp?projectid=101>

## ⑤ 실무면접

- 면접일시 : (신입직) 5. 28.(목) ~ 5. 29.(금), (경력직) 5. 29.(금)
- 면접기준 : 응시자별 과제수행능력에 대하여 논리적 사고력을 중심으로 종합 평가(100점 만점)

평가방식	채용분야	평가내용	배점	비고
과제수행 능력평가	일반행정 보훈 장애인 금융·여신 IT(개발·운영) IT(데이터 아키텍트) 안전관리 개인정보보호	개인별 PT 분석 및 발표 질의·응답	50점	별도 주제 부여
		PT 발표 주제에 대한 토론	50점	
	국제협력 및 유학관리	개인별 영어 PT 분석 및 발표 질의·응답	50점	
		PT 발표 주제에 대한 영어 토론	50점	
	경력직	개인별 PT 발표 및 질의·응답	100점	직무별 전문 분야 주제

## ⑥ 심층면접

- 면접일시 : (신입직) 6. 11.(목) ~ 6. 12.(금), (경력직) 6. 12.(금)
- 면접기준 : 입사지원서를 기반으로 면접 응시자의 인성·가치관(30점), 의사소통(30점), 직무적합성(40점) 각 항목에 대하여 종합적으로 평가(100점 만점)

### ※ 전형별 점수 계산 기준

- 모든 점수는 소수점 넷째자리에서 반올림

### ※ 전형별 동점자 처리 기준

- 서류/필기전형/실무면접: 선발예정인원을 초과한 동점자가 있을 경우, 동점자 전원 합격
- 심층면접: 취업지원대상자(보훈) → 장애인 → 심층면접 고득점자 → 실무면접 고득점자 → 필기전형 고득점자 순

## 가점사항

가점항목	세부 가점 대상	가점	대상전형
취업지원 대상자 (보훈)	○ 「국가유공자 등 예우 및 지원에 관한 법률」 등 관련법령에 의한 취업지원대상자	5~10% (증명서 기재비율)	서류전형 필기전형 실무면접 심층면접
장애인	○ 「장애인고용촉진 및 직업재활법 시행령」에 의한 장애인	5%	
사회적 배려	○ 「국민기초생활 보장법」에 의한 기초생활보장 수급자 또는 차상위 계층에 속한 자로서 본인 또는 대상가구의 구성원 ○ 「한부모가족지원법」에 의한 지원대상자 ○ 「북한이탈주민의 보호 및 정착지원에 관한 법률」에 의한 보호대상자	5%	
우대자격증 소지자	○ 국내변호사, 공인회계사(CPA)	5%	필기전형
	○ AICPA, 세무사, 법무사, 공인노무사, 보험계리사, CFA level3, FRM(GARP) part2	3%	
	○ 한국사능력검정시험(국사편찬위원회) 2급 이상	2%	
한국장학재단 재직자	○ 재단 재직 중인 일반직 및 기간제 근로자 중 근속기간 1년 이상인 자 (개인당 총 3회로 제한하며 근속기간 1년 이상부터 3년 미만까지 3%, 3년 이상부터 5년 미만까지 5%, 5년 이상부터 7% 차등하여 부여함. 단, 채용공고일 기준 개인성과평가를 받은 횟수가 2회 이하인 직원이 개인성과평가 결과 모두 C등급 이하를 받은 경우 가점 미부여)	3~7%	

※ 각 전형별 만점(100점)에 대한 가점 부여

※ 가점 중복대상자는 각 전형별 최대 15%까지만 적용(총 취득점수는 만점 초과 가능)

※ 가점을 제외한 각 전형별 득점이 만점의 40% 미만 시 가점 미적용

# 2. 기업개요

자기소개서부터 임원 면접까지 취준의 전 과정에서 활용할 수 있는 가장 기본적인 내용입니다.

알리오: <http://www.alio.go.kr/popReportTerm.do?apbald=C0415&reportFormRootNo=10101>

## 일반현황

### ◆ 기관소개

- CI



- 기관설립일

2009년 05월 07일

- 설립근거

한국장학재단 설립 등에 관한 법률

한국장학재단 설립 등에 관한 법률.hwp

- 설립목적

학자금대출 및 장학사업 등을 효율적으로 운영하여 경제적 여건과 관계없이 의지와 능력만 있으면 누구나 공부할 수 있는 여건을 마련함으로써 국가에서 필요로 하는 인재육성에 기여

- 주무기관

교육부

- 홈페이지

[www.kosaf.go.kr](http://www.kosaf.go.kr)

- 소재지

대구광역시 동구 신암로 125

- 사업자번호

104-82-10922

# 2. 기업개요

자기소개서부터 임원 면접까지 취준의 전 과정에서 활용할 수 있는 가장 기본적인 내용입니다.

알리오: <http://www.alio.go.kr/popReportTerm.do?apbald=C0415&reportFormRootNo=10101>

## ◆ 주요 기능 및 역할

1. 학자금 지원사업과 그 효과성 분석
2. 학자금 지원 프로그램 개발
3. 학자금 지원 관련 상담 및 정보 제공
4. 고등교육기관의 등록금 및 학자금 지원 통계 현황 조사, 분석
5. 고등교육기관의 등록금 및 학자금 지원에 필요한 관련 자료의 제공
6. 중앙행정기관, 지방자치단체, 공공기관, 법인 또는 개인 등으로부터 위탁받은 학자금지원 사업 관리
7. 인재 육성을 위한 지원 프로그램 개발 및 운영
8. 기숙사 등 학생 복지시설 등의 설치, 운영
9. 대학생 근로장학사업 관리 및 관련 협력 프로그램 운영 지원
10. 그 밖에 재단의 설립 목적 달성에 필요한 학자금 지원 등에 관련된 사업 등

## 조직현황

### 3본부 18부 1실

2020년 1월 재단 업무의 효율적인 수행을 위해 조직 개편을 단행했습니다.

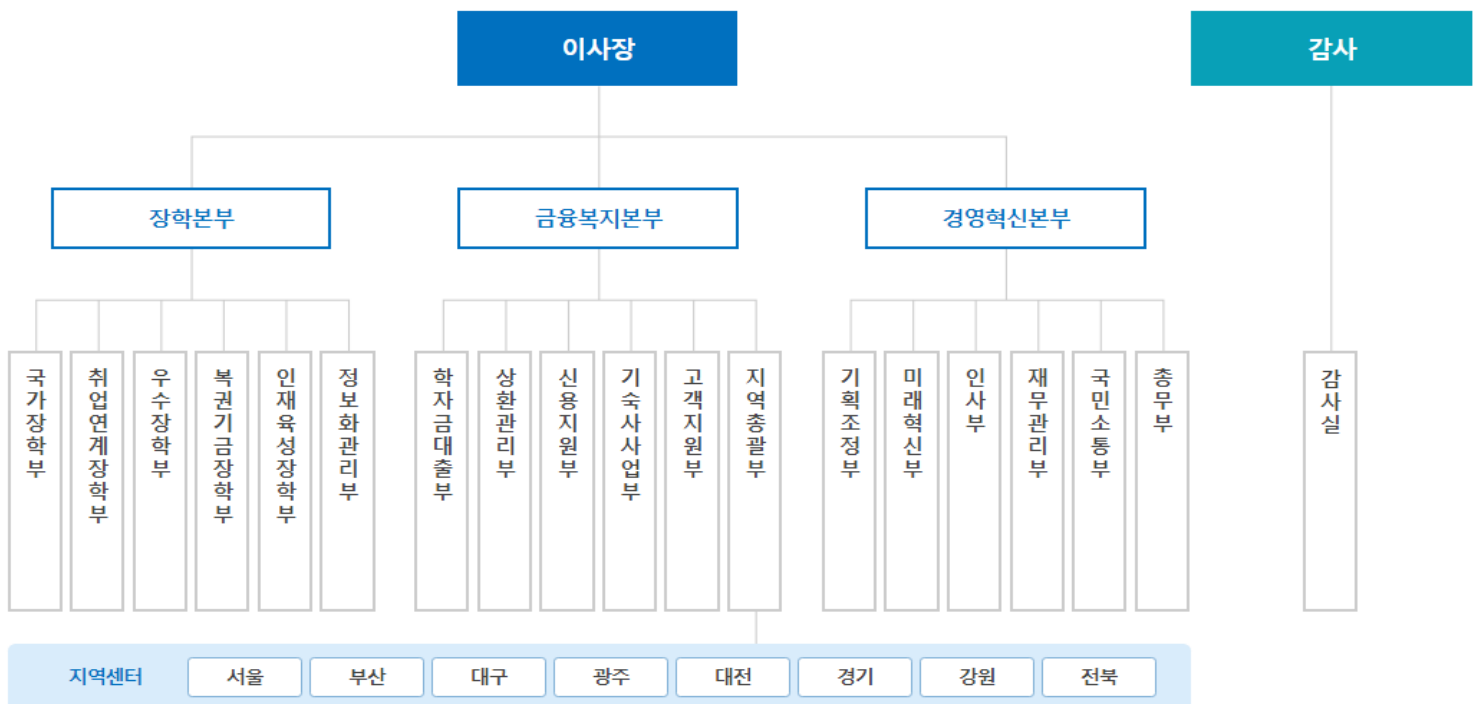

# 2. 기업개요

자기소개서부터 임원 면접까지 취준의 전 과정에서 활용할 수 있는 가장 기본적인 내용입니다.

알리오: <http://www.alio.go.kr/popReportTerm.do?apbald=C0415&reportFormRootNo=2060>

## 1. 임직원수

(단위: 명)

구분		2014년	2015년	2016년	2017년	2018년	2019년 4/4분기
임원	기관장	상임 정원	1	1	1	1	1
		상임 현원	1	1	1	1	1
		비상임	0	0	0	0	0
	이사	상임 정원	2	2	2	2	2
		상임 현원	1	2	2	1	2
		비상임	8	8	9	9	9
	감사	상임 정원	1	1	1	1	1
		상임 현원	1	1	1	0	0
		비상임	0	0	0	0	0
	기타		0	0	0	0	0
상임임원 정원(A)		4	4	4	4	4	
정규직 (일반정규직)	정원(B)		235	245	257	267	303
	현원	계	229.5	225	240	261.5	263
		전일제	228	223	237	259	261
		단시간	1.5	3	3	2.5	2

## 1. 직원 평균보수

### 정규직(일반정규직)

(단위: 천원, 명, 년)

구분	2014년 결산	2015년 결산	2016년 결산	2017년 결산	2018년 결산	2019년 예산
기본급	55,644	58,076	58,936	59,220	59,839	63,665
고정수당 *	0	0	0	0	0	0
실적수당 *	1,933	2,166	2,318	2,276	2,536	2,923
급여성 복리후생비	1,025	1,030	1,005	1,055	1,008	1,290
경영평가 성과급	2,347	1,698	1,733	1,633	1,081	0
기타 성과상여금	9,785	10,507	10,419	13,198	12,427	12,100
1인당 평균 보수액	70,734	73,477	74,411	77,382	76,891	79,978
(남성)	0	0	0	86,896	85,907	90,855
(여성)	0	0	0	58,064	58,664	59,114
비고	평균 근속연수 차이 등에 따른 남녀간 1인당 평균보수액 차이 존재					
상시 종업원수	225.87	226.34	233.42	234.33	255.84	267.25
(남성)	0	0	0	157.00	171.17	175.67
(여성)	0	0	0	77.33	84.67	91.58
평균근속연수	11.49	11.51	11.63	11.42	11.44	12.44
(남성)	0	0	0	14.51	14.33	15.33
(여성)	0	0	0	6.04	6.76	7.76
비고	-					
* 세부수당 별도첨부	2014 정규직 실적 수당.xlsx	2015 정규직 실적 수당.xlsx	2016 정규직 실적 수당.xlsx	2017 정규직 실적 수당.xlsx	2018 정규직 실적 수당.xlsx	2019 정규직 실적 수당.xlsx

\* 경영평가 성과급의 경우 당해연도 예산은 경영평가 결과 미확정으로 0으로 기재

# 2. 기업개요

자기소개서부터 임원 면접까지 취준의 전 과정에서 활용할 수 있는 가장 기본적인 내용입니다.

알리오: <http://www.alio.go.kr/popReportTerm.do?apbald=C0415&reportFormRootNo=2060>

## 2. 신입사원 초임

(단위: 천원, 명)

구분	2014년 결산	2015년 결산	2016년 결산	2017년 결산	2018년 결산	2019년 예산
기본급	33,491	33,719	33,397	33,552	33,371	33,971
고정수당	0	0	0	0	0	0
실적수당	1,923	1,936	1,918	1,926	1,916	1,951
급여성 복리후생비	850	850	850	850	850	850
경영평가성과급	0	0	0	0	0	0
기타 성과상여금	3,940	3,967	3,929	5,921	5,889	5,995
합계	40,204	40,472	40,094	42,249	42,026	42,767

\* 경영평가 성과급의 경우 당해연도 예산은 경영평가 결과 미확정으로 0으로 기재

## 1. 신규채용 현황

임원 및 일반정규직

(단위: 명)

구분	2014년	2015년	2016년	2017년	2018년	2019년 (4/4분기)
총 신규채용	11.5	20.5	28	23	15	41
시간선택제(전일제 환산)	1.5	1.5	1	0	0	2
시간선택제(인원수)	3	3	2	0	0	3
청년	9	18.5	21	23	12	39
여성	5.5	10	10	10	7	24
장애인	0	0	0	0	0	5
비수도권 지역인재	2.5	9	18	8	4	22.5
이전지역 지역인재	0.5	3.5	9	2	3	16.5
고졸인력	2	3	2	0	0	1

# 3. 기업소개

경영철학/비전/핵심가치/CEO메시지에는 회사 전체의 비전과 미래전략방향이 담겨 있습니다.

회사소개 홈페이지 : <http://www.kosaf.go.kr/>

## 설립취지

**당신의 꿈은 반드시 이루어집니다.**

맞춤형 국가 장학제도 구축을 기본 방안으로 고등교육의 공평한 접근성 제고를 통한 사회통합 및 우수인재양성에 앞서겠습니다.

### 설립목적

학자금대출 및 장학사업 등을 효율적으로 운영함으로써 경제적 여건과 관계없이 의지와 능력만 있으면 누구나 공부할 수 있는 여건을 마련함으로써 국가에서 필요로 하는 인재육성에 기여

### 설립근거

한국장학재단 설립 등에 관한 법률 ('09.2)

친절한 히로와 면접술사의 취업예감



# 3. 기업소개

경영철학/비전/핵심가치/CEO메시지에는 회사 전체의 비전과 미래전략방향이 담겨 있습니다.

회사소개 홈페이지 : <http://www.kosaf.go.kr/>

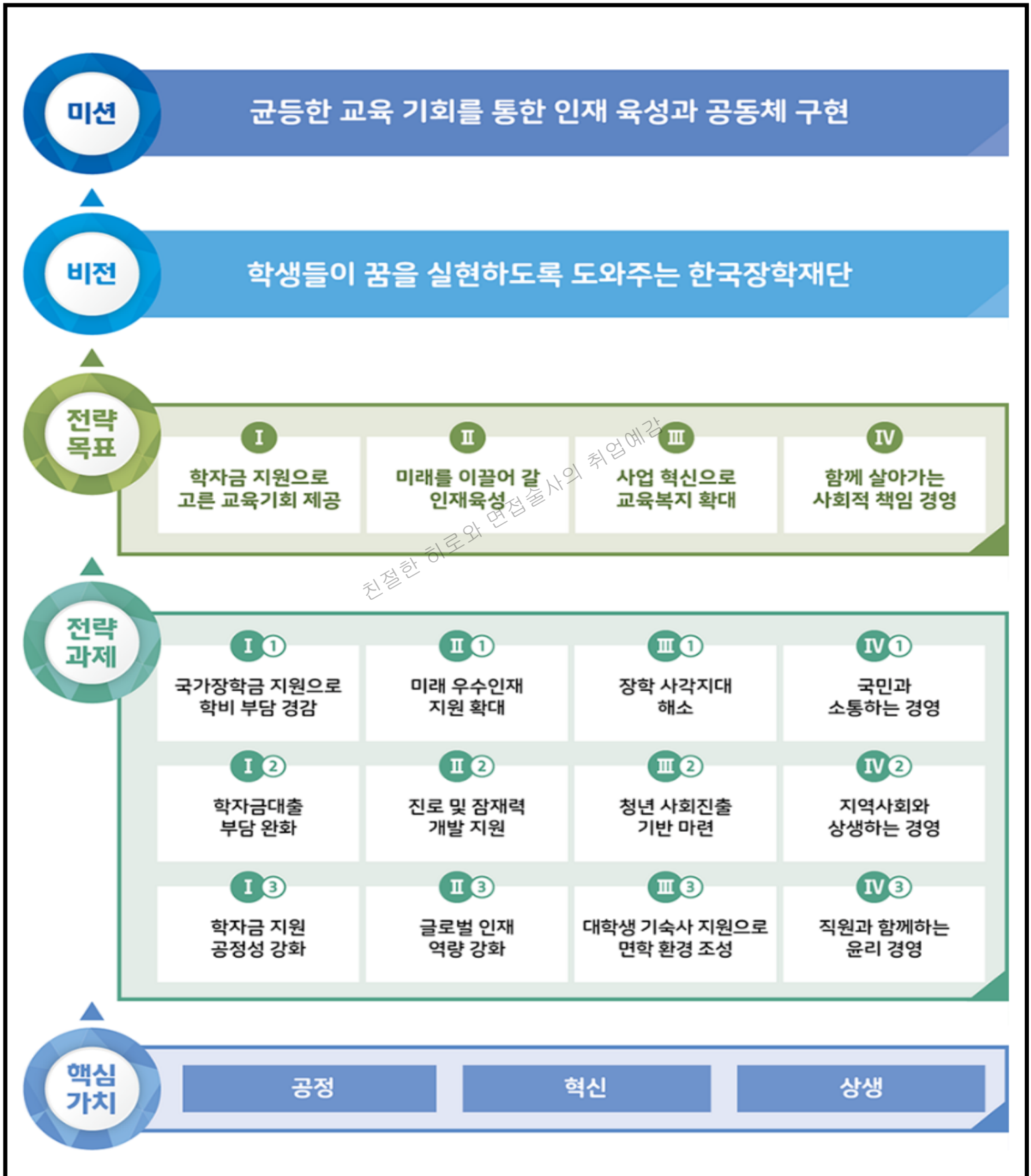

# 3. 기업소개

경영철학/비전/핵심가치/CEO메시지에는 회사 전체의 비전과 미래전략방향이 담겨 있습니다.

회사소개 홈페이지 : <http://www.kosaf.go.kr/>

“학생들을 생각하는 따뜻한 경영으로 대한민국  
인재육성에 기여하겠습니다.”

안녕하십니까?

한국장학재단 이사장 이정우입니다.

한국장학재단은 의지와 능력이 있다면 누구나 경제적 여건에 관계없이 고등교육의  
기회를 가질 수 있도록 지원하기 위해 2009년 설립된 준정부기관입니다.

설립 이래 재단은 고등교육비용 부담 완화, 학생복지 향상, 미래 인재 양성을 위한  
다양한 제도를 운영하고 있습니다.



2012년 시작된 국가장학금 제도의 지원 규모는 나날이 확대되어 연간(2017년 기준) 110만 명의 학생에게 4조여 원을 지원하고 있으며, 학자금대출을 통해 연간  
(2017년 기준) 62만 명에게 약 1조 8,000억 원의 대출을 지원하고 있습니다.

학자금대출 이자는 정부와의 긴밀한 협력을 통해 지속적으로 인하하여 올해에는 2.2%까지 내렸습니다.

4차 산업혁명 시대를 맞아 변화하는 고등교육의 중요성과 그에 따른 학생들의 수요에 부응하기 위한 노력도 계속하고 있습니다.

2017년에 주거복지 해결을 위한 제1호 대학생 연합기숙사를 개관하였고, 2018년엔 꿈과 열정을 지닌 대학생에게 해외연수 기회를 제공하는 '파란사다리' 사업과  
고졸 취업자에게 지원되는 '고졸 후학습자 장학금'을 신설하였습니다.

이런 노력에도 아직 고등교육의 기회를 누리지 못하는 소외계층이 있습니다.

저와 한국장학재단은 항상 이러한 교육사각지대인 소외계층을 어루만지고 대학과 학생, 학부모의 부담을 실질적으로 덜기 위해 더욱 노력하겠습니다.

미래의 주인공인 대학생들을 생각하는 따뜻한 경영으로 대한민국의 인재 육성을 위해 힘쓰겠습니다.

고맙습니다.

한국장학재단 이사장  
이정우

# 4. 사업소개

사업을 아는 것이 곧 나의 경쟁력입니다.

(상세내용은 홈페이지, 지속가능경영보고서, 사업보고서를 확인하세요)

알리오: <http://www.alio.go.kr/popReport.do?seq=2019041201807581&disclosureNo=2019041201807581>

## 주요사업

(단위: 백만원)

사업구분	2014년 결산	2015년 결산	2016년 결산	2017년 결산	2018년 결산	2019년 예산	비고
국가장학금(비다자녀)	3,275,585	3,574,793	3,594,270	3,590,828	3,676,600	3,602,185	01. 국가장학금(iii 다자녀).pdf
국가근로장학금	172,820	185,882	227,063	250,076	249,627	250,543	02. 국가근로장학금.pdf
고교 취업연계 장려금	-	-	-	-	9,516	76,500	03. 고교 취업연계 장려금.pdf
중소기업 취업연계 장학금(희망사다리 i유형)	9,540	18,957	20,355	27,921	34,505	28,080	04. 중소기업 취업연계 장학금(희망사다리 i유형).pdf
고졸 후학습자 장학금(희망사다리 ii유형)	-	-	-	-	6,631	57,600	05. 고졸 후학습자 장학금(희망사다리 ii유형).pdf
인문100년장학금	13,226	13,133	12,811	13,023	12,790	12,988	06. 인문100년장학금.pdf
국가우수장학금(이공계)	63,623	61,747	60,221	52,787	49,044	43,781	07. 국가우수장학금(이공계).pdf
대통령과학장학금	5,546	5,834	5,913	6,154	6,600	6,497	08. 대통령과학장학금.pdf
드림장학금(우수 고등학생 해외유학장학금)	660	1,027	1,483	2,521	3,009	3,953	09. 드림장학금(우수 고등학생 해외유학장학금).pdf
복권기금 꿈사다리 장학금	-	-	-	-	-	4,116	10. 복권기금 꿈사다리 장학금.pdf
파란사다리 장학금	-	-	-	-	3,045	4,820	11. 파란사다리 장학금.pdf
사회리더 대학생 멘토링	2,330	2,038	1,961	1,826	2,148	2,400	12. 사회리더 대학생 멘토링.pdf
대학생 재능봉사 캠프 사업	1,896	1,908	1,899	1,899	1,722	1,901	13. 대학생 재능봉사 캠프 사업.pdf
대학생 청소년 교육지원 사업	13,680	13,680	13,680	13,680	14,380	26,880	14. 대학생 청소년 교육지원.pdf
취업 후 상환 학자금대출	1,735,785	1,419,778	1,198,330	904,610	837,865	862,926	15. 취업 후 상환 학자금대출.pdf
일반 상환 학자금대출	1,815,827	1,686,571	714,499	839,050	969,759	991,486	16. 일반 상환 학자금대출.pdf
농어촌출신 대학생 학자금융자	99,702	90,122	68,042	60,477	50,555	46,000	17. 농어촌출신 대학생 학자금융자.pdf
군복무기간 이자면제	13,029	10,146	8,879	6,237	4,526	5,963	18. 군복무기간 이자면제.pdf
민간기부형 연합기숙사 운영	-	-	-	1,118	1,517	1,754	19. 민간기부형 연합기숙사 운영.pdf

# 5. 뉴스클리핑

최근 주요 기사와 리서칭 자료입니다. 참고하시면 좋아요.



기사원문: <https://post.naver.com/viewer/postView.nhn?volumeNo=26593244&memberNo=24636339>

## [인터뷰] 이정우 한국장학재단 이사장

제가 대학에서 학생들을 가르치고 있을 때 장학금은 가난한 학생에게 줘야 한다는 이론을 갖고 있었으나 당시 현실은 장학금이 성적 위주로 주어지고 있어 매우 답답한 마음이었습니다. 한국장학재단이 설립된 지 10년이 흐른 지금, 상황은 크게 바뀌어 지금은 국가장학금이 성적이 아니라 가정형편 위주로 지급되고 있어 우선 크게 안심했습니다. 다만 여러 가지 장학제도의 운영에서 부분적 미비점이나 개선해야 할 내용이 있어 그런 점에서 보완 노력을 하고 있습니다.

요즘 대학생이라면 누구나 한 번 이상은 이름을 불러 본 기관이 한국장학재단일 것 입니다. 학생의 여건에 따라 등록금과 생활비를 다양한 방식으로 지원 받을 수 있고, 사회 선배로부터 멘토링을 받을 수 있으며, 또 일부 대학생의 경우 저렴한 비용으로 기숙사를 이용할 수도 있습니다.

한국장학재단은 2009년에 설립된 이래 교육비용 부담 완화, 학생복지 향상, 미래 인재 양성을 위한 다양한 제도를 운영하고 있습니다. 2012년 시작된 국가장학금 제도의 지원 규모는 나날이 확대되어 연간 110만 명의 학생에게 4조원 가까운 금액을 지원하고 있으며, 학자금대출은 정부와의 협력을 통해 금리를 지속적으로 인하하여 2.2%의 금리로 연간 40만 명에게 지원하고 있습니다.

재단은 교육사각지대에 놓여 있는 소외계층을 어루만지고 대학과 학생, 학부모의 부담을 경감하는데 초점을 두고 있습니다. 재단의 설립 목적처럼 “의지와 능력이 있다면 누구나 경제적 여건에 관계없이 고등교육의 기회를 가질 수 있도록” 도와드리기 위해 노력하고 있습니다.

앞서 설명한 정부 출연을 받아 지원하는 국가학자금 등 함께 민간의 재원을 활용한 기부금 사업도 다양하게 추진하고 있습니다. 이를 통해 정부 학자금 지원의 사각지대를 보완하고자 저소득층 대학생 대상 생활비를 지원하고 있습니다. 또한 국내·외 다양한 인재육성 프로그램을 운영해 미래 인재양성에 기여하고 있습니다. 최근에는 은행연합회의 기부금을 통해 경기도 고양시에 제1호 연합기숙사를 건립해 운영 중에 있으며, 한국수력원자력과 기장·울주·경주·영광 등 인근 지자체의 기부금으로 서울시 행당동에 제2호 연합기숙사 건립을 추진하고 있습니다. 주요 5대 도시에 창업지원형 기숙사도 추진하고 있습니다.

한국에서도 스티브잡스와 같은 혁신적인 사람이 나왔으면 합니다. 재단이 올해부터 창업에 관심 있는 대학생 또는 대학원생들이 창업에만 전념할 수 있도록 주거와 창업을 한 공간에서 지원하는 ‘창업지원형 기숙사 사업’을 새로 시작하였습니다. 창업지원형 기숙사는 서울, 부산, 대구, 광주, 대전 5개 도시에 위치해 있으며, 총 245명의 학생들을 수용할 수 있습니다.

학생들은 전기요금, 수도요금 등 공공요금 정도만 부담하고, 기숙사비나 사무실 사용료 등 별도의 주거비를 내지 않고 무상으로 이용할 수 있습니다. 입주 기간은 1년이지만 우수 입주생은 최장 2년까지 입주할 수 있습니다.

아울러 전담 자문위원을 통한 창업교육과 창업가와의 관계형성 활동 등 다양한 창업지원을 받을 수 있습니다. 언젠가는 창업지원형 기숙사에서 애플, 구글, 아마존 같이 초일류 기업이 탄생할 것이라고 생각합니다. 10년이면 강산도 변한다는 말이 있는데 그간 많은 고난, 변화와 발전이 있었습니다. 이 같은 과정에서 지금까지 제대로 걸어왔는지 반성할 필요도 있습니다. 초·중·고 지원도 할 수 있으니까 이런 점도 돌아켜보고, 가정형편 위주로 가다 보니 성적을 너무 무시한 것은 아닌지도 반성해봐야 합니다. 재정적으로 어려움을 겪고 있는 대학의 재량과 선택권을 살리고 대학의 발전에 기여할 수 있을 뿐만 아니라 대학생들이 자기의 능력을 최대한 계발하도록 우리 장학재단이 조금이라도 기여하는 쪽으로 노력하려고 합니다.

# 5. 뉴스클리핑

최근 주요 기사와 리서칭 자료입니다. 참고하시면 좋아요.

기사원문:

[https://www.hankookilbo.com/News/Read/202004280864395186?did=NA&dtype=&dtypecode=&spnew\\_sid=](https://www.hankookilbo.com/News/Read/202004280864395186?did=NA&dtype=&dtypecode=&spnew_sid=)

한국장학재단, 대학생 학자금 대출이자 추가 인하

정부가 신종 코로나바이러스 감염증(코로나19) 여파로 경제적 부담이 커진 대학생들에게 학자금 대출금리를 추가로 낮추기로 했다.

교육부와 한국장학재단은 학자금 대출 금리 추가 인하와 함께 실직·폐업자에 대한 국가장학금 우선·추가 지원 및 대출 상환 유예, 2009년 이전 고금리 대출자에 대한 저금리 전환대출 등을 추진한다고 28일 밝혔다.

한국장학재단에 따르면 학자금 대출 금리는 지난해 연 2.2%였다가 올해 1학기 2.0%로 0.2%포인트 줄었다. 2학기부터는 연 1.85%로 6개월만에 이례적으로 0.15% 포인트 추가 인하한다. 130여만명이 지난해 대비 174억원, 2021년 이후에는 매년 218억원 이자 부담이 줄어들 것으로 예상된다.

변동금리가 적용되는 '취업 후 상환 학자금 대출'은 기존 대출자도 7월부터 고정금리인 연 1.85%의 금리가 적용된다. '일반 상환 학자금 대출'은 올해 2학기 신규 대출자부터 연 1.85%의 금리가 적용된다.

부모 또는 본인의 실직·폐업으로 경제적 여건이 어려워진 학생에게 국가장학금 II 유형을 우선·추가 지원하고 학자금 대출 상환을 유예한다.

국가장학금 II 유형은 대학이 학자금 지원 8구간내에서 장학생을 자체 선발하지만, 올해는 코로나19로 인한 실직·폐업 가구의 자녀를 우선적으로 선발할 수 있도록 안내하기로 했다.

일반상환 학자금대출을 받은 학생 본인 또는 부모가 실직·폐업한 경우 학자금 대출 상환을 1년 간 유예 받을 수 있다. 유예된 원리금은 유예기간 종료 후 4년간 이자 없이 분할상환하면 된다. 111억여원의 학자금 대출 상환유예 혜택이 예상된다.

장학재단은 2009년 이전 연 5.8~7.8%의 고금리로 대출을 받았던 6만3,000명에게 저금리 전환대출을 신청 받는다. 저금리 전환대출을 신청하면 대출 금리는 2.9%만 부담하고, 대출기간은 최장 10년까지 연장할 수 있다. 68억여원의 이자 부담 경감이 예상된다.

장학재단은 2009년 이전에 정부 보증 학자금 대출을 받은 장기 연체자 2만7,000명들에게는 한국장학재단에 채무액의 2~10%를 납부하고 분할상환 약정을 신청하면 소득·재산에 따라 연체 이자를 3%미만 수준으로 인하해준다. 연간 32억여원의 연체이자 부담 경감이 예상된다.

또 5월 중순에는 국가장학금 I 유형과 다자녀 장학금 지원을 완료할 예정이다. 지난해 1학기에는 88만여명의 대학생들에게 1조7,600억여원의 국가장학금을 지원했다.

이정우 한국장학재단 이사장은 "학자금 대출금리 인하, 저금리 전환대출 및 상환유예 등의 지원 대책으로 코로나19로 인해 경제적 어려움을 겪고 있는 대학생과 청년층의 부담이 일부 완화될 것으로 기대한다"고 말했다.

# 5. 뉴스클리핑

최근 주요 기사와 리서칭 자료입니다. 참고하시면 좋아요.

기사원문: <https://www.iloveorganic.co.kr/news/articleView.html?idxno=306812>

## 서울시·한국장학재단, 청년 신용유의자에 '신용회복' 지원

서울시와 한국장학재단이 대학 학자금대출을 제때 갚지 못해 신용유의자가 된 청년에게 초기납입금 지원사업을 실시하고 신용회복을 돕는다.

27일 서울시는 "학자금대출로 신용유의자가 된 청년에게 시가 채무금액(분할상환 약정금액)의 5%에 해당하는 초입금을 지원하는 신용회복지원 사업을 실시한다"고 밝혔다.

신용유의자는 금액과 상관 없이 연체기간이 일정 기준을 초과한 사람을 말한다. 신용유의자로 등록되면 대출이나 신용 등급 등에서 불이익을 받는다.

학자금대출 연체에 따른 신용유의자에서 해제하려면 한국장학재단과 분할상환약정을 맺어야 한다. 초입금은 이를 위해 최초로 납입하는 일정 금액의 초기 납입금을 말한다. 단 초입금 이후 정기적 분할상환금은 약정에 따라 본인이 납입해야 한다.

사업 신청조건은 주민등록상 서울시에 거주하는 만19세부터 만34세 이하인 청년으로 학자금 대출 신용유의자로 등록돼 있어야 한다. 신청기간은 27일부터 7월31일까지다.

먼저 '한국장학재단 신용회복지원 상담센터' 전화 문의를 통해 본인의 신용유의자 여부를 확인한 뒤 서울시 청년포털(<https://youth.seoul.go.kr>)을 통해 참여하면 된다.

대상자로 확정된 뒤 신용유의자 본인이 한국장학재단과 분할상환약정을 체결하면 시가 분할상환 약정금액의 5% 상당의 초입금을 지원한다.

시 관계자는 "사업대상자로 선정된 신용유의자 청년이 한국장학재단과 분할상환약정을 체결한 경우에 한해 시가 한국장학재단에 초입금을 일괄 지원하는 형태"라고 설명했다.

시는 올해 400여명을 지원할 예정이다. 시 관계자는 "분할상환 약정체결 순서에 따라 대상자 선정이 조기 마감될 수 있다"며 "학자금대출로 인한 신용유의자 등록만 해제되는 점을 유념해야 한다"고 말했다.

김영경 청년청장은 "여전히 고액의 등록금, 교육비용 등으로 청년이 사회출발의 시작 단계에서부터 신용유의자가 되는 경우가 많다"며 "이러한 청년들을 지원해 조금 더 나은 출발선에서 시작할 수 있도록 적극 지원해 나가겠다"고 밝혔다.

# 5. 뉴스클리핑

최근 주요 기사와 리서칭 자료입니다. 참고하시면 좋아요.

기사원문: <http://news.unn.net/news/articleView.html?idxno=228600>

## 한국장학재단-부산시, 청년 장기연체자에 총 7000만원 지원

한국장학재단(재단)과 부산광역시가 24일 학자금대출 청년 장기연체자 신용회복 지원사업을 위한 업무협약을 서면으로 체결했다.

이번 협약은 학자금 대출 상환 부담을 경감하고 신용회복을 지원해 청년들이 어려운 환경 속에서 취업과 창업 등 경제활동에 집중할 환경을 마련하고자 맺어졌다.

지원 대상자는 학자금대출 연체로 인해 신용도판단정보에 등록돼 경제적 회복이 필요한 만 34세 이하의 청년 학자금대출 장기연체자로 주민등록상 부산광역시에 거주 중인 자를 대상으로 한다.

선정된 대상자는 부산광역시에서 채무금액 일부를 지원받게 되고 한국장학재단과 분할상환약정 체결 후 신용도판단정보 등록이 해제되는 신용회복의 기회를 제공받게 될 예정이다.

해당 사업에 대한 신청기간 및 신청기준 등 세부내용은 향후 협약기관 등을 통해 별도로 안내한다.

이정우 재단 이사장은 “어려운 환경 속에서 자신의 미래를 위해 성실하게 노력하고 있는 청년들을 응원하는 이번 협약을 통해 많은 청년들이 신용회복을 시작하여 적극적인 사회 진출의 발판이 될 것으로 기대한다”고 밝혔다.

한편, 한국장학재단은 지난 3년 간 청년 연체자들을 위해 민관기관들과 협력하여 총 26억여 원을 지원해왔으며, 올해도 서울특별시, 대구광역시, 경상남도, 청년재단, 신한금융희망재단 등과 협력하여 신용회복 지원 사업을 계속 확대해 나갈 예정이다.

# 5. 뉴스클리핑

최근 주요 기사와 리서칭 자료입니다. 참고하시면 좋아요.

기사원문: <https://www.yna.co.kr/view/AKR20200413095900004?input=1195m>

## 한국장학재단, 특별재난지역 소상공인 자녀 500명 긴급 지원

한국장학재단은 신종 코로나바이러스 감염증(코로나19) 여파로 경제적 어려움에 처한 대구·경북 지역 소상공인의 자녀를 위해 '푸른등대 긴급지원 기부장학금'을 신설했다고 13일 밝혔다.

긴급 장학금 지원 대상은 특별재난지역으로 지정된 대구광역시와 경북 경산·청도·봉화 지역 소상공인 가정의 대학생이다.

장학생 500명을 선발해 100만원의 장학금을 지급할 예정이다.

신청 기간은 13일 오후 5시부터 27일 오후 6시까지다. 한국장학재단 홈페이지([www.kosaf.go.kr](http://www.kosaf.go.kr))에서 신청하면 된다. 선발 결과는 5월 중순께 발표된다.

한국장학재단은 총 5억원의 긴급 장학금을 마련했다. 벅스코리아가 2억5천만원, 온누리약국복지회가 1억500만원, 홈플러스가 4천500만원, 일반 개인 및 한국장학재단 임직원이 1억원을 기부했다.

이정우 한국장학재단 이사장은 "코로나19로 경제적 어려움에 처한 특별재난지역 소상공인 가정의 대학생들이 학업을 지속하도록 지원하겠다"고 말했다.



# 5. 뉴스클리핑

최근 주요 기사와 리서칭 자료입니다. 참고하시면 좋아요.

기사원문: <http://www.viva100.com/main/view.php?key=20200402010000816>

교육부-한국장학재단, '복권기금 꿈사다리 장학생' 선발

선발인원	저소득층 중·고생(중2~고3) 1,000명 내외
선발대상	재능과 잠재력을 가진 저소득층(기초, 한부모, 법정 차상위계층)학생
선발절차	학교 추천 및 학생·교사 신청 후 서류심사 및 심층평가(일부 면접심사)
지원내용	장학금(월25~35만원) 및 교육프로그램
신청기간	'20. 4. 9.(목) ~ 5. 8.(금) 18시까지
신청방법	소속학교(교사)가 한국장학재단 홈페이지에 등록 및 서류 제출

교육부와 한국장학재단은 '복권기금 꿈사다리 신규 장학생'을 선발한다고 2일 밝혔다.

복권기금 꿈사다리 장학사업은 복권기금을 재원으로 역량과 잠재력을 갖춘 저소득층 중·고교생을 선발, 대학 졸업까지 연계해 장학금을 지원하는 사업이다.

신청 기간은 이달 9일부터 다음달 8일까지이며 서류심사, 심층평가 등을 거쳐 올해 7월까지 최종 선발할 예정이다.

올해부터는 꿈, 재능, SOS장학금 등 유형을 다양화했다. 꿈장학금은 학교에서 추천한 우수 학생을, 재능장학금은 특화된 재능을 가진 학생을, SOS장학금은 긴급한 위기 상황에 처한 학생을 대상으로 한다.

선발된 장학생에게는 매월 25~45만원의 장학금과 1대 1 멘토링, 교육 프로그램 등을 지원한다.

교육 프로그램이 장학생에게 도움이 될 수 있도록 진로·전공 맞춤형 멘토링 캠프를 진행하고, 고교 2학년을 대상으로 선보인 진로 컨설팅을 고1·2로 확대·운영할 예정이다.

설세훈 교육부 교육복지정책국장은 "교육부는 이 장학 사업을 토대로 아이들이 경제적인 걱정 없이 자신의 꿈과 목표를 이룰 수 있도록 도울 것"이라고 말했다.

이정우 한국장학재단 이사장은 "지원이 절실한 저소득층 중고등학생들에게 경제적·정서적인 지원을 아낌없이 제공할 예정이다"고 전했다.

복권기금 꿈사다리 장학사업에 대한 자세한 내용은 한국장학재단 홈페이지 등을 통해 확인할 수 있다.

# 6. 전형별 TIP

자소서/필기/면접/최종합격까지 전형별 조언과 후기를 모았습니다.  
후기는 내용이 정확하지 않을 수 있으니 참고용으로 보세요..

## 1. 최근 자소서 항목 분석

## 2. 필기 후기

- 1) <https://www.jobkorea.co.kr/company/1584498/Review>
- 2) <http://www.lec.co.kr/news/articleView.html?idxno=45141>

## 3. 면접 후기

- 1) <https://www.jobkorea.co.kr/company/1584498/Review>
- 2) <https://blog.naver.com/colove110/221582689644>

친절한 히로와 면접술사의 취업 TIP

# 6. 전형별 TIP

자소서/필기/면접/최종합격까지 전형별 조연과 후기를 모았습니다.  
후기는 내용이 정확하지 않을 수 있으니 참고용으로 보세요..

## 4. 직원인터뷰

<https://www.youtube.com/watch?v=KTKf80kuUrY>

[https://m.blog.naver.com/PostView.nhn?blogId=we\\_are\\_youth&logNo=220780296403&proxyReferer=https:%2F%2Fwww.google.com%2F](https://m.blog.naver.com/PostView.nhn?blogId=we_are_youth&logNo=220780296403&proxyReferer=https:%2F%2Fwww.google.com%2F)

친절한 히로와 면접술사의 취업예감

# 7. 기타 참고 사이트

기타 참고할 만한 링크들을 모았습니다.

## 1. 산업 관련 사이트

- 1) 교육부 : <https://www.moe.go.kr/>
- 2) ALIO(공공기관 경영정보 공개시스템): <http://www.alio.go.kr>

## 2. 친절한 히로와 면접술사 관련 사이트

- 1) 취업예감 블로그 : [https://blog.naver.com/onthepaper\\_team](https://blog.naver.com/onthepaper_team)
- 2) 취업예감 유튜브 : <https://www.youtube.com/channel/UC8uhHdrNt3uoEZrBoG36QLA>

친절한 히로와 면접술사의 취업예감

# 7. 기타 참고 사이트

기타 참고할 만한 링크들을 모았습니다.

기업분석을 하는 방법을 알고 싶다면?!

<https://youtu.be/H0uYSX3VUBo>

<https://youtu.be/IA9wmkN-iAA>



[https://blog.naver.com/onthepaper\\_team/220947702146](https://blog.naver.com/onthepaper_team/220947702146)

기업분석 빠르게 하는법 ②

## 자소서에 쓸 기업자료 찾는 법

글, 사진 / 친절한 히로  
([blog.naver.com/onthepaper\\_team](http://blog.naver.com/onthepaper_team))  
([brunch.co.kr/@onthepaper](mailto:brunch.co.kr/@onthepaper))

"저는 마땅히 쓸 경험이 없는데 어떡하죠?"  
"잘 모르는 직무인데 여기서도 지원을 해야 할까요?"  
"인적성 공부는 언제부터 해야 할까요?"  
"면접 볼 수 있을지도 모르겠는데 면접 준비를 지금 해야 할까요?"

이런 질문들을 많이 받는다. 그리고 이렇게 늘 나무랐다.

"경험이 왜 없어요! 얼마든지 있는데!"  
"시도도 안 하고 무슨 안 될 거부터 생각해요!"  
"인적성에 자신 없으면 인적성 있는 회사에 뒤편 지원해요! 지금부터 공부하면 돼지!"  
"준비에 때가 어딤어요. 지금부터 준비하는 거지! 시간 쪼개면 다 할 수 있어요!"

당연하다고 생각되는 질문을 들으면 '아니, 준비할 시간이 없는데 왜 쓸데없는 고민을 하면서 시간을 낭비하지...' 하는 생각에 나도 모르게 조바심이 나서였다.

그런데 오늘 고민이 있어 나를 찾아온 한 학생이 하는 얘기를 들으며 많은 반성을 했다.

# ※ 기업자료모음집(별첨)

기타 참고할 만한 자료들을 모았습니다.

1. 2019 통합보고서 1부.
2. 2018 감사보고서 1부.
3. 2018 준정부기관 평가보고서 1부.

친절한 히로와 면접술사의 취업예감

