

# 취업예감 기업분석보고서

2020 상반기 신한은행



#기업분석 #직무분석 #자소서 #면접

친절한 히로와 면접술사의 취업예감

‘친절한히로’ & ‘면접술사’  
[\(블로그 바로가기\)](#)

## 히로와 면접술사가 당신에게 드리는 글

안녕하세요 친절한 히로입니다.

취업을 준비하는 여러분들에게 어떤 게 도움이 될지 고민하다가, 이번에는 [기업분석 보고서]를 만들게 되었습니다. [합격후기 모음집]에 이어 이 자료도 조금이나마 도움이 되었으면 좋겠습니다.

정확히는 [기업자료 모음집]에 가깝습니다. 이 기업자료 모음집은 크게 3가지로 구성되어 있습니다. 첫째는 기업소개자료입니다. 흩어져 있는 기업의 자료들을 한 데 모아 정리했습니다. 흩어져 있으면 보이지 않는 것도 한 눈에 보이면 의미를 찾기 수월합니다.

둘째는 기업정보자료입니다. 자소서, 필기, 면접, 합격후기, 참고사이트 등 기업정보 자료를 모았습니다. 각 단계별 사다리가 되어줄 것입니다.

셋째는 기업분석자료입니다. 사업보고서, 지속가능경영보고서, 증권리포트 등 기업에 대해 자세히 분석할 수 있는 인사이트를 줄 것입니다.

이 [기업자료 모음집]은 취업준비로 바쁜 여러분의 시간을 조금이나마 덜어 드리기 위해 만들었습니다. 저희가 덜어드린 이 소중한 시간을

자소서를 조금 더 잘 쓰는 데 활용해도 되고

필기공부를 조금 더 하는 데 활용해도 되고

면접연습을 조금 더 하는 데 활용해도 되고

잠을 한 시간 더 자는 데 활용해도 되고

친구를 만나 마음의 피곤을 푸는 데 활용해도 됩니다.

지금은 힘든 시기지만,

가장 어두운 밤도 언젠간 끝나고 해는 떠오를 것입니다.

지치지 말고 이 터널의 마지막까지 함께하길 바라며.

오늘도 즐거운 하루입니다. ☺



‘친절한히로’ & ‘면접술사’

# 취업예감 기업분석보고서

## Contents

1. 채용공고
2. 기업개요
3. 기업소개
4. 사업소개
5. 뉴스클리핑
6. 전형별 TIP
7. 기타참고사이트

진정한 하루와 면접술사의 취업예감

# 1. 채용공고 (2020. 04. 10 ~ 2020. 05. 01)

채용공고를 꼼꼼하게 확인하고 올바른 전략을 짜는 것이 가장 중요합니다.

회사 채용 홈페이지 : <https://shinhan.recruiter.co.kr/app/jobnotice/list>

## 채용공고

전체

공채

수시

특별채용

수시

2020년 디지털/ICT 수시채용

2020.04.10(금) 17:00 ~ 2020.05.01(금) 18:00 | D-7

접수중

수시

2020년 디지털/ICT 경력직 수시채용

2020.04.10(금) 17:00 ~ 2020.04.26(일) 18:00 | D-2

접수중

특별채용

2020년 디지털/ICT 수시채용 삼성청년SW아카데미 특별전형

2020.04.10(금) 17:00 ~ 2020.05.01(금) 18:00 | D-7

접수중

수시

2020년 ICT 특성화고 수시채용

2020.04.10(금) 17:00 ~ 2020.05.01(금) 18:00 | D-7

접수중

수시

2020년 기업금융 경력직 수시채용

2020.04.10(금) 17:00 ~ 2020.05.02(토) 18:00 | D-8

접수중

# 1. 채용공고 (2020. 04. 10 ~ 2020. 05. 01)

채용공고를 꼼꼼하게 확인하고 올바른 전략을 짜는 것이 가장 중요합니다.

회사 채용 홈페이지 : <https://shinhan.recruiter.co.kr/app/jobnotice/list>

## 2020년 디지털/ICT 수시채용

2020. 4. 10(금) ~ 5. 1(금) 18시까지



### 모집부문

직군	분야	직무 분야	인원
일반직	ICT	<b>뱅킹 서비스 개발 및 운영</b> · 수신/여신/외환/투자상품 업무 개발 및 운영 · 글로벌 뱅킹 개발 및 운영 · 정보성 업무/보고서 개발 및 운영	00명
		<b>디지털 채널 서비스 개발 및 운영</b> · 모바일/인터넷 서비스 기획 및 서비스 발굴 · IOS, 안드로이드 모바일 앱 개발자	
		<b>신기술 활용 서비스 발굴 및 개발</b> · 블록체인 서비스 개발 및 플랫폼 운영 · 인공지능(AI) 기반 서비스 개발 · 빅데이터 기반 데이터 분석/데이터 엔지니어링 · OPEN API 플랫폼 기획/운영/컨설팅	
		<b>정보보호</b> · 취약점 분석, 악성코드 분석 등 · 국내외 ICT보안관리 체계 수립 및 인증 심사	

- ※ 동시 진행되는 타 전영에 중복지원이 불가합니다.
- ※ 최종 합격자는 입문연수 후 해당 분야 유관부서에 배치될 예정입니다.

### 자격요건

- 학력 및 연령에 따른 지원 제한 없음 (단, 2020년 8월 졸업예정자인 경우 해당기간 내 졸업해야 학위 인정)
- 군필자 또는 군면제자 (군 복무중인 경우 2020년 7월 1일 이전 전역 가능한 자)
- 해외여행에 결격사유가 없는 자 및 당행 내규상 채용에 결격 사유가 없는 자

### 지원서 접수

- 접수 기간 2020. 4. 10(금) ~ 5. 1(금) 18시까지
- 접수 방법 당행 채용 홈페이지에서 온라인 등록 (<https://shinhan.recruiter.co.kr>)

### 전형절차 및 일정

· 지원서 접수	4.10(금) ~ 5.1(금)	· 합격자 발표	5. 19(화)
· AI역량평가	5.20(수) ~ 5.27(수)	· 1차 면접 전 필수 응시	
· 1차 면접 (온라인 코딩테스트)	5.25(월) ~ 5.29(금) 기간 중		
· 1차 면접 (심층면접/온라인 실시)	6.1(월) ~ 6.5(금) 기간 중	· 합격자 발표	6월 중순 예정
· 최종면접	6월 말 예정	· 합격자 발표	7월 초 예정
· 채용검진	7월 초 예정		

※ 전형 일정은 대내외 상황에 따라 변경될 수 있습니다.

# 1. 채용공고

(2020. 04. 10 ~ 2020. 05. 01)

채용공고를 꼼꼼하게 확인하고 올바른 전략을 짜는 것이 가장 중요합니다.

회사 채용 홈페이지 : <https://shinhan.recruiter.co.kr/app/jobnotice/list>

## 우대사항

- 컴퓨터, 통계, 전산학, 산업공학, 수학기열 전공 우대 (각 전공별 학사 이상 우대)
- 「국가유공자 등 예우 및 지원에 관한 법률」에 의한 취업지원대상자 (국가보훈 대상자)
- 「장애인 고용촉진 및 직업재활법」에 의거 장애인복지법에 의한 등록장애인 또는 상이등급이 기재된 국가유공자증명서를 소지한 지원자

## 기타 안내

- 청탁 등 부정행위로 인해 합격된 사실이 확인될 경우 당해 합격 및 채용이 취소되며, 향후 응시자격의 제한 또는 면직 처리됩니다.
- 지원서 작성 내용에 대하여는 추후 증빙서류 제출 요구 및 관계 기관에 사실여부를 확인할 수 있고, 위변조 또는 허위 기재 사실이 있는 경우 합격 및 채용이 취소됩니다.
- 최종학력을 "졸업예정"으로 기재하였으나 2020년 8월까지 졸업 학위를 취득하지 못할 경우 합격 및 채용이 취소됩니다.
- 최종 합격 후 당행이 지정한 입문연수(2020년 7월 예정)에 미입소시 또는 입문연수 기간 중 평가가 불량하거나 업무능력이 현저히 부족하다고 판단될 경우 합격 및 채용이 취소됩니다.
- 채용검진 결과 업무수행에 지장을 초래하는 병증 등 입행을 위한 결격사유가 있는 경우 합격 및 채용이 취소됩니다.
- 서류접수 여부 및 각 전형별 합격여부는 유선으로 확인 불가능하며, 채용 홈페이지를 통해서 확인 가능합니다.
- 당행 사정에 따라 전형절차 및 일정 등은 변경될 수 있으며, 개인사정에 따른 채용전형 일정변경은 불가합니다.

# 1. 채용공고

(2020. 04. 10 ~ 2020. 05. 01)

채용공고를 꼼꼼하게 확인하고 올바른 전략을 짜는 것이 가장 중요합니다.

회사 채용 홈페이지 : <https://shinhan.recruiter.co.kr/app/jobnotice/list>

## 2020년 디지털/ICT 경력직 수시채용

2020. 4. 10 (금) ~ 4. 26(일) 18시까지



### 지원분야 (일반직)

#### · AI / 빅데이터 인원 0명

주요 업무	필요 역량	우대 사항
<b>AI전문가</b> · 시가반 언어지능 관련 신기술 연구개발 · 음성 및 자연어 분야 기술을 활용한 금융서비스 개발 · 챗봇, 상담시스템, Q&A시스템 관련 알고리즘 연구개발 · 텍스트 기반 기계 학습 및 딥러닝 모델 연구 개발	· AI 관련업무 경력 2년 이상 보유자 · AI 관련업무 경력 확인을 위한 사업수행 포트폴리오 제출 · 대학원(석사/박사) 졸업 시 논문 요약본 제출 · NLP, NLU, MRC, 대화관리 등 기술 개발 경험자 · 음성처리(STT/TTS/TA) 및 자연어(NLP/NLU) 분야 전문가 우대 · 프로그래밍(Python, Java 등)에 능숙, TensorFlow, PyTorch 등 · 프레임워크 사용 경험 필수, AI관련 논문의 작성, 이해 및 활용 경험자	· 데이터 분석 전문가(ADP) 자격증 보유자 우대
<b>빅데이터 전문가</b> · 빅데이터 플랫폼 아키텍처 설계, 구축 및 운영 · 하둡 및 에코시스템 등 대용량 분산 시스템 운영 · 외부데이터 수집 및 제공 거버넌스 구축 및 운영 · Docker, Kubernetes 등 컨테이너 기반 마이크로서비스 운영 · 정형/비정형 데이터 분석 및 알고리즘 적용 · 머신(딥)러닝 프레임워크(Python, Tensorflow, Keras, Scikit-learn 등) 활용 모델링 및 서비스	· 컴퓨터공학, 산업공학, 통계학, 수학 등 관련 전공자 · SQL, Java, Scala, Python 등 사용 가능자 · 관련 서비스/플랫폼 개발 및 운영 경력 2년 이상 보유자	· 금융권 관련 플랫폼 구축 및 운영 경험 · 퍼블릭/클라우드 플랫폼 관련 서비스 사용 및 운영 경험 · 빅데이터 분석/설계 및 통계 관련 프로그램 경험

#### · 모바일 인원 0명

주요 업무	필요 역량	우대 사항
<b>개발자</b> · 모바일 뱅킹 서비스 클라이언트 개발 및 유지보수	· iOS - iOS native 개발 경력 5년 이상 보유자 - swift, objective-c 를 이용한 개발 경험자 - RxSwift, SwiftUI 활용 경험 · Android - Android native 개발 경력 5년 이상 보유자 - Kotlin, java 를 이용한 개발 경험 · Git/Jira 등 활용 경험	· MVVM, MVP 등 모델 및 아키텍처에 대한 이해도 및 설계 경험 · 앱 서비스 운영 경험 · 오픈 소스 활용 및 오픈 소스 커뮤니티 활동 경험 · 모바일 앱 테스트/배포 자동화 경험

#### · 블록체인 인원 0명

주요 업무	필요 역량	우대 사항
· 블록체인 기술 분석 및 구현 · 오픈소스/블록체인 플랫폼을 활용한 어플리케이션 개발 · 블록체인 플랫폼 Legacy 연계 SDK 개발	· 블록체인 개발경력 2년 이상 보유자 · 블록체인 개발에 필요한 코딩언어 (Java 필수, C 및 Python, 솔라리티 등) 개발 능력 · 리눅스/Node.js 등 활용 및 서버 사이드 개발 경험	· 블록체인 관련 개발 경험 (상용, PoC) · 핀테크 관련 어플리케이션 개발 경험 · 해외 개발자와의 협업 또는 글로벌 서비스 개발 경험 · 원활한 영어 커뮤니케이션 능력 · 클라우드 서비스 경험자 (AWS, Azure 등)

#### · 클라우드/오픈소스 인원 0명

주요 업무	필요 역량	우대 사항
· Cloud 1st전략 수행 및 오픈기반 신기술 플랫폼 구축	· Cloud Infra 운영 - Public Cloud 전환경험자(AWS, Azure 등) - Private Cloud 구축/운영경험자(Vmware, Openstack 등) - Cloud 포털 구축 및 운영 경험자(Public, Private, Hybrid) · 컨테이너 기반 클라우드 서비스 개발 - 컨테이너 플랫폼(K8S) 활용 능력을 보유하신분 - 테스트 자동화 연계한 CI/CD Pipeline 구축 경험자 - ISTIO 기반 서비스 메시방식의 MSA 구축능력 상위자 - 오픈 DB활용한 MSA 구축 경험자 - 최근 시장의 다양한 오픈소스 기반 신기술 경험자	· Public Cloud 전환 및 운영 경험 · ISTIO 기반 MSA 구축 능력을 다수 경험 · 최신 오픈소스 활용 프로젝트 수행 경험

※ 동시 진행되는 타 전영에 중복지원이 불가합니다.  
 ※ 최종 합격자는 실무 연수 후 해당 분야 유관부서에 배치될 예정입니다.

# 1. 채용공고 (2020. 04. 10 ~ 2020. 05. 01)

채용공고를 꼼꼼하게 확인하고 올바른 전략을 짜는 것이 가장 중요합니다.

회사 채용 홈페이지 : <https://shinhan.recruiter.co.kr/app/jobnotice/list>

## 자격요건

- 학력 및 연령에 따른 지원 제한 없음 (단, 2020년 8월 졸업예정자인 경우 해당기간 내 졸업해야 학위 인정)
- 군필자 또는 군면제자 (군 복무중인 경우 2020년 7월 1일 이전 전역 가능한 자)
- 해외여행에 결격사유가 없는 자 및 당행 내규상 채용에 결격 사유가 없는 자

## 지원서 접수

- 접수 기간 2020. 4. 10(금) ~ 4. 26(일) 18시까지
- 접수 방법 당행 채용 홈페이지에서 온라인 등록 (<https://shinhan.recruiter.co.kr>)

## 전형절차 및 일정

- |                  |                        |                 |           |
|------------------|------------------------|-----------------|-----------|
| · 지원서 접수         | 4.10(금) ~ 4.26(일)      | · 합격자 발표        | 5.12(화)   |
| · AI역량평가         | 5.13(수) ~ 5.20(수)      | · 1차 면접 전 필수 응시 |           |
| · 1차 면접 (온라인 실시) | 5.25(월) ~ 5.30(토) 기간 중 | · 합격자 발표        | 6월 1주차 예정 |
| · 최종면접           | 6월 3주차 예정              | · 합격자 발표        | 6월 말 예정   |
| · 채용검진           | 6월 말 예정                |                 |           |

- ※ 1차면접 세부사항 - 심층면접 및 '직무특화평가' 진행 (서류전형 합격자 발표 시 일정 등 상세내용 공지 예정)
- ※ 전형 일정은 대내외 상황에 따라 변경될 수 있습니다.

## 공통 우대사항

- 「국가유공자 등 예우 및 지원에 관한 법률」에 의한 취업지원대상자 (국가보훈 대상자)
- 「장애인 고용촉진 및 직업재활법」에 의거 장애인복지법에 의한 등록장애인 또는 상이등급이 기재된 국가유공자증명서를 소지한 지원자

## 기타 안내

- 청탁 등 부정행위로 인해 합격된 사실이 확인될 경우 당해 합격 및 채용이 취소되며, 향후 응시자격의 제한 또는 면직 처리됩니다.
- 지원서 작성 내용에 대하여는 추후 증빙서류 제출 요구 및 관계 기관에 사실여부를 확인할 수 있고, 위변조 또는 허위 기재 사실이 있는 경우 합격 및 채용이 취소됩니다.
- 최종학력을 "졸업예정"으로 기재하였으나 2020년 8월까지 졸업 학위를 취득하지 못할 경우 합격 및 채용이 취소됩니다.
- 최종 합격 후 당행이 지정한 입문연수(2020년 7월 예정)에 미입소시 또는 입문연수 기간 중 평가 불량하거나 업무능력이 현저히 부족하다고 판단될 경우 합격 및 채용이 취소됩니다.
- 채용검진 결과 업무수행에 지장을 초래하는 병증 등 입행을 위한 결격사유가 있는 경우 합격 및 채용이 취소됩니다.
- 서류접수 여부 및 각 전형별 합격여부는 우선으로 확인 불가능하며, 채용 홈페이지를 통해서 확인 가능합니다.
- 당행 사정에 따라 전형절차 및 일정 등은 변경될 수 있으며, 개인사정에 따른 채용전형 일정변경은 불가합니다.



# 1. 채용공고

(2020. 04. 10 ~ 2020. 05. 01)

채용공고를 꼼꼼하게 확인하고 올바른 전략을 짜는 것이 가장 중요합니다.

회사 채용 홈페이지 : <https://shinhan.recruiter.co.kr/app/jobnotice/list>

## 2020년 디지털/ICT 수시채용 삼성청년SW아카데미 특별전형

2020. 4. 10 (금) ~ 5. 1 (금) 18시까지

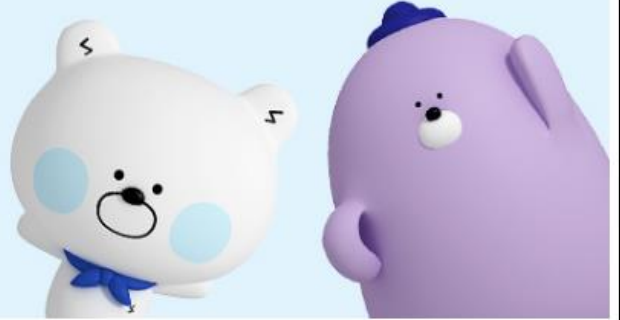

### 모집부문

직군	분야	직무 분야	인원
일반직	ICT	<b>뱅킹 서비스 개발 및 운영</b> · 수신/여신/외환/투자상품 업무 개발 및 운영 · 글로벌 뱅킹 개발 및 운영 · 정보성 업무/보고서 개발 및 운영	00명
		<b>디지털 채널 서비스 개발 및 운영</b> · 모바일/인터넷 서비스 기획 및 서비스 발굴 · IOS, 안드로이드 모바일 앱 개발자	
		<b>신기술 활용 서비스 발굴 및 개발</b> · 블록체인 서비스 개발 및 플랫폼 운영 · 인공지능(AI) 엔진 기반 서비스 개발 · 빅데이터 기반 데이터 분석/데이터 엔지니어링 · OPEN API 플랫폼 기획/운영/컨설팅	
		<b>정보보호</b> · 취약점 분석, 악성코드 분석 등 · 국내외 ICT보안관리 체계 수립 및 인증 심사	

※ 동시 진행되는 타 전형에 중복지원이 불가합니다.

※ 최종 합격자는 입문연수 후 해당 분야 유관부서에 배치될 예정입니다.

### 자격요건

- 삼성청년소프트웨어아카데미(SSAFY) 교육 대상자
- 학력 및 연령에 따른 지원 제한 없음 (단, 2020년 8월 졸업예정자인 경우 해당기간 내 졸업해야 학위 인정)
- 군필자 또는 군면제자 (군 복무중인 경우 2020년 7월 1일 이전 전역 가능한 자)
- 해외여행에 결격사유가 없는 자 및 당행 내규상 채용에 결격 사유가 없는 자

# 1. 채용공고 (2020. 04. 10 ~ 2020. 05. 01)

채용공고를 꼼꼼하게 확인하고 올바른 전략을 짜는 것이 가장 중요합니다.

회사 채용 홈페이지 : <https://shinhan.recruiter.co.kr/app/jobnotice/list>

## 자격요건

- 삼성청년소프트웨어아카데미(SSAFY) 교육 대상자
- 학력 및 연령에 따른 지원 제한 없음 (단, 2020년 8월 졸업예정자인 경우 해당기간 내 졸업해야 학위 인정)
- 군필자 또는 군면제자 (군 복무중인 경우 2020년 7월 1일 이전 전역 가능한 자)
- 해외여행에 결격사유가 없는 자 및 당행 내규상 채용에 결격 사유가 없는 자

## 지원서 접수

- 접수 기간 2020. 4. 10(금) ~ 5. 1(금) 18시까지
- 접수 방법 당행 채용 홈페이지에서 온라인 등록 (<https://shinhan.recruiter.co.kr>)

## 전형절차 및 일정

- |                       |                        |                 |          |
|-----------------------|------------------------|-----------------|----------|
| · 지원서 접수              | 4.10(금) ~ 5.1(금)       | · 합격자 발표        | 5. 19(화) |
| · AI역량평가              | 5.20(수) ~ 5.27(수)      | · 1차 면접 전 필수 응시 |          |
| · 1차 면접 (온라인 코딩테스트)   | 5.25(월) ~ 5.29(금) 기간 중 |                 |          |
| · 1차 면접 (심층면접/온라인 실시) | 6.1(월) ~ 6.5(금) 기간 중   | · 합격자 발표        | 6월 중순 예정 |
| · 최종면접                | 6월 말 예정                | · 합격자 발표        | 7월 초 예정  |
| · 채용검진                | 7월 초 예정                |                 |          |

※ 전형 일정은 대내외 상황에 따라 변경될 수 있습니다.

## 우대사항

- 컴퓨터, 통계, 전산학, 산업공학, 수학기열 전공 우대 (각 전공별 학사 이상 우대)
- 삼성청년SW아카데미 SW역량테스트 성적 우수자(Level A 이상)
- 「국가유공자 등 예우 및 지원에 관한 법률」에 의한 취업지원대상자 (국가보훈 대상자)
- 「장애인 고용촉진 및 직업재활법」에 의거 장애인복지법에 의한 등록장애인 또는 상이등급이 기재된 국가유공자증명서를 소지한 지원자

## 기타 안내

- 청탁 등 부정행위로 인해 합격된 사실이 확인될 경우 당해 합격 및 채용이 취소되며, 향후 응시자격의 제한 또는 면직 처리됩니다.
- 지원서 작성 내용에 대하여는 추후 증빙서류 제출 요구 및 관계 기관에 사실여부를 확인할 수 있고, 위변조 또는 허위 기재 사실이 있는 경우 합격 및 채용이 취소됩니다.
- 최종학력을 "졸업예정"으로 기재하였으나 2020년 8월까지 졸업 학위를 취득하지 못할 경우 합격 및 채용이 취소됩니다.
- 최종 합격 후 당행이 지정한 입문연수(2020년 7월 예정)에 미입소시 또는 입문연수 기간 중 평가가 불량하거나 업무능력이 현저히 부족하다고 판단될 경우 합격 및 채용이 취소됩니다.
- 채용검진 결과 업무수행에 지장을 초래하는 병증 등 입행을 위한 결격사유가 있는 경우 합격 및 채용이 취소됩니다.
- 서류접수 여부 및 각 전형별 합격여부는 우선으로 확인 불가능하며, 채용 홈페이지를 통해서 확인 가능합니다.
- 당행 사정에 따라 전형절차 및 일정 등은 변경될 수 있으며, 개인사정에 따른 채용전형 일정변경은 불가합니다.

# 1. 채용공고 (2020. 04. 10 ~ 2020. 05. 01)

채용공고를 꼼꼼하게 확인하고 올바른 전략을 짜는 것이 가장 중요합니다.

회사 채용 홈페이지 : <https://shinhan.recruiter.co.kr/app/jobnotice/list>

## 2020년 기업금융 경력직 수시채용

2020. 4. 10 (금) ~ 5. 2(토) 18시까지

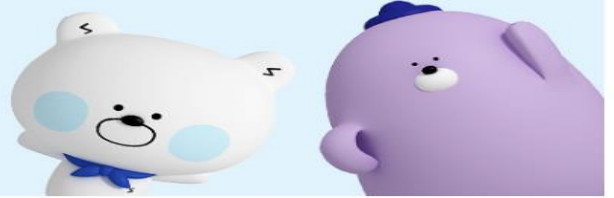

### 지원분야 (일반직)

· **기업금융** 인원 00명

주요 업무	필요 역량	자격 요건
<b>기업고객 대상 금융 서비스</b> · 기업 여신/수신/수출입/퇴직연금 등 상담 및 상품 판매 · 전담기업 관리	· 기업고객의 니즈를 파악하고 솔루션을 제공할 수 있는 역량 · 국내외 금융시장 및 경제지표에 대한 이해 · 재무제표 이해 및 분석 역량 · 유연하고 열린 커뮤니케이션 역량	· 금융권(은행, 증권, 보험, 신탁, 보증기관 등) 기업금융 직무 경력 1년 이상 보유자 · 대기업 또는 중견기업 재무·자금·외계 관련 업무 경력 1년 이상 보유자

- ※ 동시 진행되는 타 전영에 중복지원이 불가합니다.
- ※ 채용 후 금융센터에 배치되어 기업금융 직무를 수행할 예정입니다.

### 자격요건

- 학력 및 연령에 따른 지원 제한 없음 (단, 2020년 8월 졸업예정자인 경우 해당기간 내 졸업해야 학위 인정)
- 군필자 또는 군면제자 (군 복무중인 경우 2020년 7월 1일 이전 전역 가능한 자)
- 해외여행에 결격사유가 없는 자 및 당행 내규상 채용에 결격 사유가 없는 자

### 지원서 접수

- 접수 기간 2020. 4. 10(금) ~ 5. 2(토) 18시까지
- 접수 방법 당행 채용 홈페이지에서 온라인 등록 (<https://shinhan.recruiter.co.kr>)

### 전형절차 및 일정

· 지원서 접수	4.10(금) ~ 5.2(토)	· 합격자 발표	5. 14(목)
· AI역량평가	5.15(금) ~ 5.22일(금)	· 직무역량평가 전 필수 응시	
· 직무역량 평가 (온라인 실시)	5.25(월) ~ 5.30(토) 기간 중	· 합격자 발표	6월 초 예정
· 최종면접	6.15(월) ~ 6.20(토) 기간 중	· 합격자 발표	6월 말 예정
· 채용검진	7월 초 예정		

- ※ 직무역량평가 세부사항 - 심층면접 및 기업금융 특화평가 진행 (서류전형 합격자 발표 시 일정 등 상세내용 공지 예정)
- ※ 전형 일정은 대내외 상황에 따라 변경될 수 있습니다.

### 우대사항

- 직무 관련 자격증 보유자 (외환전문역2종, 신용분석사, 여신심사역, 공인회계사, AICPA, CFA 등)
- 「국가유공자 등 예우 및 지원에 관한 법률」에 의한 취업지원대상자 (국가보훈 대상자)
- 「장애인 고용촉진 및 직업재활법」에 의거 장애인복지법에 의한 등록장애인 또는 상이등급이 기재된 국가유공자증명서를 소지한 지원자

### 기타 안내

- 청탁 등 부정행위로 인해 합격된 사실이 확인될 경우 당해 합격 및 채용이 취소되며, 향후 응시자격의 제한 또는 면직 처리됩니다.
- 지원서 작성 내용에 대하여는 추후 증빙서류 제출 요구 및 관계 기관에 사실여부를 확인할 수 있고, 위변조 또는 허위 기재 사실이 있는 경우 합격 및 채용이 취소됩니다.
- 최종학력을 "졸업예정"으로 기재하였으나 2020년 8월까지 졸업 학위를 취득하지 못할 경우 합격 및 채용이 취소됩니다.
- 최종 합격 후 당행이 지정한 입문연수(2020년 7월 예정)에 미입소시 또는 입문연수 기간 중 평가가 불량하거나 업무능력이 현저히 부족하다고 판단될 경우 합격 및 채용이 취소됩니다.
- 채용검진 결과 업무수행에 지장을 초래하는 병증 등 입행을 위한 결격사유가 있는 경우 합격 및 채용이 취소됩니다.
- 서류접수 여부 및 각 전형별 합격여부는 유선으로 확인 불가능하며, 채용 홈페이지를 통해서 확인 가능합니다.
- 당행 사정에 따라 전형절차 및 일정 등은 변경될 수 있으며, 개인사정에 따른 채용전형 일정변경은 불가합니다.

# 2. 기업개요

자기소개서부터 임원 면접까지 취준의 전 과정에서 활용할 수 있는 가장 기본적인 내용입니다.

**신한지주** 🏠 📞 055550 | ShinhanGroup | KOSPI : 기타금융업 | WCS : 은행

---

EPS **7,003** | BPS **81,997** | PER **3.93** | 업종PER **3.37** | PBR **0.34** | 현금배당수익률 **6.73%**
12월 결산

\* PER: 전일 보통주 수정주가 / 최근 분기 EPS(TTM)  
 \* TTM: 최근 4분기 합산  
 \* PER, PBR값이 (-)일 경우, N/A로 표기됩니다.

\* 현금배당수익률: 최근 결산 수정DPS(현금) / 전일 보통주 수정주가  
 \* PBR: 전일 보통주 수정주가 / 최근 분기 BPS(TTM)  
 \* WCS: WISE Industry Classification Standard, modified by FnGuide  
 \* TTM 데이터가 없는 경우, 최근 결산 데이터로 표시됩니다.

### 시세 및 주주현황 [기준:2020.04.23]

주가/전일대비/수익률	<b>27,500원 / -100원 / -0.36%</b>
52Weeks 최고/최저	48,000원 / 21,850원
액면가	5,000원
거래량/거래대금	2,055,080주 / 565억원
시가총액	132,669억원
52주베타	1.02
발행주식수/유동비율	482,432,493주 / 82.52%
외국인지분율	63.88%
수익률 (1M/3M/6M/1Y)	<b>+23.87% / -33.25% / -36.85% / -38.96%</b>

\* 수정주가(차트포함), 보통주 기준, \* 52주베타: 주간수익률 기준

### 주가/상대수익률 1 2 3

[기준: 2020.04.23]

주요주주	보유주식수(보통)	보유지분(%)
국민연금공단	47,094,821	9.76
BlackRock Fund Advisor...	29,063,012	6.02
자사주	3,926	

\* 보유지분 : 보유지분주식수/지수산정주식수\*100

## 기업개요

[기준:2020.04.22]

- 당사는 신한금융 계열사에 대한 지배·경영관리, 종속회사에 대한 자금지원 등을 주요 사업목적으로 하는 금융지주회사임.
- 주요 사업부문은 은행업, 신용카드업, 금융투자업, 생명보험업, 자산운용업, 여신전문업, 저축은행업 등이 있음. 2019년 11월 오렌지라이프 100% 자회사 편입 완료.
- 신한은행 외에도 카드, 증권, 생명보험 등 전반적으로 우수한 자회사 사업 지위를 토대로 균형 있는 사업포트폴리오 기반의 안정적인 이익창출력 유지.

# 2. 기업개요

자기소개서부터 임원 면접까지 취준의 전 과정에서 활용할 수 있는 가장 기본적인 내용입니다.

Financial Summary								
		주재무제표		검색	IFRS ?	산식 ?	* 단위 : 억원, %, 배, 주 * 분기: 순액기준	
전체	연간		분기					
주요재무정보	연간				분기			
	2017/12 (IFRS연결)	2018/12 (IFRS연결)	2019/12 (IFRS연결)	2020/12(E) (IFRS연결)	2019/06 (IFRS연결)	2019/09 (IFRS연결)	2019/12 (IFRS연결)	2020/03(E) (IFRS연결)
매출액	239,892	238,119	300,050		71,869	71,394	79,658	
영업이익	38,300	44,994	50,462	46,545	14,093	14,179	9,087	12,538
영업이익(발표기준)	38,300	44,994	50,462		14,093	14,179	9,087	
세전계속사업이익	37,976	44,666	49,115	46,275	14,140	14,163	7,586	12,338
당기순이익	29,492	31,983	36,424	33,955	10,705	10,484	5,576	8,641
당기순이익(지배)	29,188	31,567	34,035	31,176	9,961	9,816	5,075	8,633
당기순이익(비지배)	304							
자산총계	4,263,070	4,596,005	5,524,196	5,658,751	5,301,501	5,458,980	5,524,196	
부채총계	3,926,034	4,229,491	5,104,892	5,215,769	4,894,132	5,042,009	5,104,892	
자본총계	337,036	366,514	419,304	442,928	407,369	416,971	419,304	
자본총계(지배)	328,202	357,256	391,779	420,346	380,593	389,450	391,779	
자본총계(비지배)	8,834							
자본금	26,451	26,451	27,325	27,642	27,325	27,325	27,325	
영업활동현금흐름	10,213	-63,202	71,790		14,758	54,520	-19,080	
투자활동현금흐름	-107,036	-55,126	-226,879		-61,304	-65,820	-36,879	
재무활동현금흐름	103,325	138,065	158,788		45,474	35,839	43,309	
CAPEX	1,552	1,429	2,704		329	1,376	943	
FCF								
이자발생부채	690,009	839,937	1,004,065		697,455	962,972	1,004,065	
영업이익률	15.97	18.90	16.82		19.61	19.86	11.41	
순이익률	12.29	13.43	12.14		14.90	14.69	7.00	
ROE(%)	9.13	9.21	9.09	7.68	9.14	9.18	9.09	
ROA(%)	0.72	0.72	0.72	0.61	0.70	0.72	0.72	
부채비율	1,164.87	1,153.98	1,217.47	1,177.57	1,201.40	1,209.20	1,217.47	
자본유보율	1,174.21	1,291.55	1,456.48		1,403.13	1,447.95	1,456.48	
EPS(원)	6,155	6,657	7,003	6,244	2,049	1,996	1,032	1,736
PER(배)	8.03	5.95	6.19	4.40	6.54	5.90	6.19	
BPS(원)	69,212	75,923	81,997	84,084	78,631	81,509	81,997	
PBR(배)	0.71	0.52	0.53	0.33	0.57	0.51	0.53	
현금DPS(원)	1,450	1,600	1,850	1,761	0	0	1,850	
현금배당수익률	2.94	4.04	4.27	6.40				
현금배당성장률(%)	23.56	23.86	25.97	27.25	0.00	0.00	174.17	
발행주식수(보통주)	474,199,587	474,199,587	474,199,587		474,199,587	474,199,587	474,199,587	

\* 분기 ROE/ROA/PER/PBR은 직전 4개 분기 데이터로 연환산 하여 산출  
 \* 영업이익 = 매출액 - 매출원가 - 판매비와관리비  
 \* 재무실적은 주석변영 및 검수 후 업데이트 되며 결산은 공시 후 일주일, 분/반기는 약 15일 정도 소요됨

# 3. 기업소개

경영철학/비전/핵심가치/CEO메시지에는 회사 전체의 비전과 미래전략방향이 담겨 있습니다.

회사소개 홈페이지 : <https://shinhan.recruiter.co.kr/appsite/company/callSubPage?code1=3000&code2=3200>

## 미션

### 금융으로 세상을 이롭게 한다.

미래를 함께하는 따뜻한 금융이란  
상품, 서비스, 자금운용 등에서 과거와는 다른방법, 새로운 환경에 맞는 새로운 방식을 추구하여  
고객과 신한 그리고 사회의 가치가 함께 커지는 상생의 선순환 구조를 만들어 가는 것입니다.



#### 금융의 본업

시대적 흐름에 맞는 금융상품·서비스를 통해 고객의 목표 달성을 지원하거나 고객이 맡긴 자금을 잘 운용하여 돌려주는 것을 의미합니다.

#### 창조적 금융

본업을 잘하기 위한 도구인 금융상품과 서비스, 그리고 자금운용방식은 시대·환경변화에 따라 달라집니다. 따라서 상품·서비스·자금운용방식 등에서 과거와는 다른 방법, 새로운 환경에 맞는 새로운 방식을 찾아야 하는데, 이러한 새로운 방법론을 통틀어 '창조적 금융'이라고 합니다.

#### 상생의 선순환 구조

창조적 금융을 통해 고객에게 더 큰 가치를 제공하게 되면 더 많은 고객이 신한과 거래를 하고 싶어할 것이므로 신한의 기업가치도 점점 커질 것입니다. 나아가 신한이 더 많은 고객의 성공을 돕고, 자원의 효율적 배분이라는 금융의 기능을 잘 수행하면, 사회 전체의 가치도 커져 나갈 것입니다. 이처럼 고객·신한·사회가 함께 커 나가면서 상생과 발전을 이루어가는 모습이 상생의 선순환 구조입니다.

# 3. 기업소개

경영철학/비전/핵심가치/CEO메시지에는 회사 전체의 비전과 미래전략방향이 담겨 있습니다.

회사소개 홈페이지 : <https://shinhan.recruiter.co.kr/appsite/company/callSubPage?code1=3000&code2=3200>

## 핵심가치

### 핵심가치(Core Value) & 행동규범

핵심가치는 모든 신한인이 'ONE 신한'으로 생각하고 행동하게 되는 가치판단의 기준입니다.  
(행동규범은 각 핵심가치를 현장에서 실천할 때 어떻게 판단하고 행동해야 하는지 안내하는 역할을 합니다.)



#### 고객중심

Client 관점의 상품과 서비스를 통해 고객 가치를 제고하고 엄격한 윤리기준과 원칙을 준수하여 고객과의 신뢰관계를 구축한다.

- Client지향성** Client의 니즈를 심층적으로 이해하고 Client 관점의 상품과 서비스를 제공한다.
- 고객 가치 제고** 고객과 미래를 함께 하겠다는 생각으로 고객의 가치 향상을 위해 최선을 다한다.
- 신뢰** 엄격한 윤리기준과 원칙을 준수하여 고객과의 신뢰관계를 구축한다.



#### 상호존중

적극적인 협업과 개방성을 통해 그룹 전체 뿐만 아니라 사회 구성원 모두와의 상생을 추구한다.

- 협업** 상대방의 입장을 존중, 배려하고 'One Shinhan' 관점에서 적극적으로 협업한다.
- 개방성** 열린 소통을 중시하며 경계를 넘어 다양한 이해관계자와 네트워크를 형성한다.
- 상생 추구** 신한과 사회 구성원 모두의 가치가 제고되는 방향으로 판단하고 행동한다.



#### 변화주도

통찰력을 바탕으로 변화의 흐름에 맞는 창조적인 방법을 찾으며 실패를 두려워하지 않는 용기와 신속한 실행을 통해 근본적인 변화를 추진한다.

- 통찰력** 통합적이고 폭 넓은 시각에서 변화의 흐름을 예견하고 변화가 미칠 영향을 파악한다.
- 창조성** 고정관념을 버리고 더 나은 새로운 방법을 찾아 실행한다.
- 혁신** 실패를 두려워하지 않는 용기와 신속한 실행을 통해 근본적인 변화를 추진한다.



#### 최고지향

도전적으로 실행하며 장기적인 관점에서 지속가능한 성과를 창출하기 위하여 끊임없이 학습하고 탐구한다.

- 도전적 실행** 쉬운 목표보다는 도전적인 목표를 설정하고 어떻게 하면 할 수 있을까를 고민한다.
- 지속가능 성과 추구** 장기적인 관점에서 지속가능한 성과를 창출하기 위해 노력한다.
- 자기개발** 새로운 분야에 대해 지속적으로 탐구한다.



#### 주인정신

신한WAY를 진정성 있게 실천하고 신한인으로서의 자부심과 열정을 가지고 맡은 일을 주도적으로 실행한다.

- 신한WAY 몰도매** 신한WAY에 대해 깊이 이해, 공감하고 진정성 있게 실천하여 스스로 모범이 된다.
- 자부심** 신한인 일원임을 자랑스럽게 생각하고 자신이 하고 있는 일에 대해 긍지를 가진다.
- 자기주도** 스스로의 열정을 바탕으로 타인의 열정을 이끌고 맡은 일을 주도적으로 실행한다.

# 3. 기업소개

경영철학/비전/핵심가치/CEO메시지에는 회사 전체의 비전과 미래전략방향이 담겨 있습니다.

회사소개 홈페이지 : <https://shinhan.recruiter.co.kr/appsite/company/callSubPage?code1=3000&code2=3200>

## 비전

새로운 미래를 열어나가는,  
사랑받는 1등은행



고객에 대한 메시지

'더 나은 내일을 위한 동행'으로  
사랑받는 1등 은행 추구



시장에 대한 메시지

변화와 혁신을 통해  
기존 은행업의 한계를 뛰어넘어  
금융의 미래 트렌드 선도



직원에 대한 메시지

사랑받는 1등 은행의 직원이라는  
자긍심을 가지고 신명나게  
일할 수 있는 여건 조성

## 인재상

### 따뜻한 가슴을 지닌 창의적인 열정가

신한은행의 미션인 “금융의 힘으로 세상을 이롭게 하자”는 미션을 수행할 성장형 인재  
완성형 인재는 아니지만, 신한of 문화속에서 프로금융인으로 성장할 가능성이 무궁무진한 인재

따뜻한 가슴



- 정직과 신뢰를 바탕으로 나 혼자가 아닌 모든 구성원을 생각하는 사람
- 팀워크를 통해 목표달성에 기여하고 헌신하는 사람

창의



- 자신의 꿈을 위해 늘 고민하며, 유연하고 열린 사고를 가진 사람
- 급격히 변화하는 환경 속에서 다양한 의견을 수용하고 자신의 꿈을 키우고자 부단히 자기개발에 노력하는 사람

열정가



- 조직과 나의 발전을 위해 끝없는 열정을 가지고 도전목표를 향해 강력하고 신속하게 실행하는 사람
- 매사에 밝고 긍정적으로 생각하며 헌신과 도전 정신을 가지고 실행력을 앞세워 일하는 사람



# 3. 기업소개

경영철학/비전/핵심가치/CEO메시지에는 회사 전체의 비전과 미래전략방향이 담겨 있습니다.

회사소개 홈페이지 : <https://www.shinhan.com/hpe/index.jsp#300101010000>

늘 가까이에서  
고객님께 꿈과 행복을 드리는  
신한은행이 되겠습니다.

신한은행장 진옥동



친절한 히로와 면접술사의 취업예감

따뜻한 관심과 사랑으로 저희 신한은행과 함께해 주시는 고객 여러분께 진심으로 감사드립니다.

앞으로도 신한은행은 '고객중심의 가치창조'를 최우선 원칙으로 삼고  
금융에 대한 새로운 가치와 경험을 제공하고자 끊임없이 노력하겠습니다.

아울러 '미래를 함께하는 따뜻한 금융'을 바탕으로  
더 좋은 사회를 만드는 데 기업시민으로서 책임을 다하겠습니다.

대한민국 금융의 미래를 향한 변화와 도전에 많은 성원 부탁드리며,  
고객님 일상의 모든 순간에 기쁨과 희망이 가득하시길 기원합니다.

고맙습니다.

# 4. 사업소개

사업을 아는 것이 곧 나의 경쟁력입니다.

(상세내용은 홈페이지, 지속가능경영보고서, 사업보고서를 확인하세요)

전자공시시스템 : <http://dart.fss.or.kr/>

## 1. 회사의 개요

### 가. 회사의 법적·상업적 명칭

- 당사의 명칭은 (주)신한은행이라 하고, 영문으로는 Shinhan Bank라고 표기합니다.

### 나. 설립일자 및 존속기간

- 당사는 구)신한은행과 구)조흥은행의 합병을 통해 2006년 04월 01일 통합 신한은행으로 출범하였습니다.

※ 구)신한은행 : 1982. 07. 07 신한은행 창립(최초 영업개시)

※ 구)조흥은행 : 1897. 02. 19 한성은행(조흥은행 전신) 창립

### 다. 본사의 주소, 전화번호, 홈페이지 주소

- 본사의 주소: 서울특별시 중구 세종대로 9길 20 (서울특별시 중구 태평로 2가 120)
- 전화번호: 02-756-0506
- 홈페이지 주소: <http://www.shinhan.com>

#### ※ 구)신한은행

1981.09.15 서울특별시 중구 을지로2가 199-40

1982.06.02 서울특별시 종로구 공평동 5-1

1985.07.08 서울특별시 중구 다동 10

1988.11.29 서울특별시 중구 세종대로 9길 20

(서울특별시 중구 태평로 2가 120)

#### ※ 구)조흥은행

1897.02.19 한성 중서 광통방 전교환소

(현 신한은행 광고빌딩 대각선 방향 영풍문고 자리)

1903.12.07 한성 북서 안국방 소안동 16통 8호

(현 종로경찰서 맞은 편)

1985.07.08 한성 남서 다동 36통 9호

(현 한국관광공사 건물과 대우조선해양빌딩 사이)

# 4. 사업소개

사업을 아는 것이 곧 나의 경쟁력입니다.

(상세내용은 홈페이지, 지속가능경영보고서, 사업보고서를 확인하세요)

전자공시시스템 : <http://dart.fss.or.kr/>

## 라. 회사사업 영위의 근거가 되는 법률

- 상법, 은행법

## 마. 주요 사업의 내용

- 주식회사 신한은행(이하 '신한은행'이라함)은 은행법과 관련 법률에서 정한 은행 업무, 부수업무 및 겸영업무를 영위하고 있습니다.

자금의 중개라는 은행의 본질적 기능 수행을 위한 은행업무는 예·적금의 수입 또는 유가증권, 그 밖의 채무증서의 발행 등 수신업무와 자금의 대출 또는 어음의 할인 업무인 여신업무가 있습니다. 또한, 국제적 경제교류 결제수단으로 이용되는 외국환 거래와 관련된 서비스를 제공하는 외국환 업무가 은행업무에 포함됩니다.

현재 SBJ, 신한베트남, 신한중국, SHBA, 신한인도네시아, 캐나다신한, 신한캄보디아, 신한카자흐스탄, 유럽신한, 멕시코신한 등 해외법인을 포함한 20개국 160개 네트워크를 바탕으로 Glocalization 고도화를 통한 글로벌 이익 창출 극대화를 추구하고 있습니다. 또한 Digital transformation 강화를 통한 신사업모델 개척 및 영업패러다임 변화를 모색하며, 2019년 신한금융지주 자회사로 편입된 오렌지라이프 생명보험과 아시아신탁을 비롯한 그룹사간 시너지 지속 강화 등을 통한 신성장동력을 지속적으로 발굴할 것입니다.

기타 자세한 사항은 'Ⅱ. 사업의 내용'을 참고하시기 바랍니다.

## 바. 계열회사에 관한 사항

### 1) 기업집단의 명칭

- (주)신한금융지주회사

### 2) 그룹조직도 (2019년 12월 말 현재)



# 4. 사업소개

사업을 아는 것이 곧 나의 경쟁력입니다.

(상세내용은 홈페이지, 지속가능경영보고서, 사업보고서를 확인하세요)

전자공시시스템 : <http://dart.fss.or.kr/>



# 4. 사업소개

사업을 아는 것이 곧 나의 경쟁력입니다.

(상세내용은 홈페이지, 지속가능경영보고서, 사업보고서를 확인하세요)

전자공시시스템 : <http://dart.fss.or.kr/>

## 직원 등 현황

(기준일 : 2019년 12월 31일 )

(단위 : 백만원)

직원										소속 외 근로자			비고
사업부문	성별	직원 수					평균 근속연수	연간급여 총액	1인평균 급여액	남	여	계	
		기간의 정함이 없는 근로자		기간제 근로자		합계							
		전체	(단시간 근로자)	전체	(단시간 근로자)								
금융서비스	남	7,046	-	745	335	7,791	16년 11개월	855,803	110				-
금융서비스	여	6,119	194	272	162	6,391	12년 7개월	440,081	69	1,825	2,305	4,130	-
합계		13,165	194	1,017	497	14,182	14년 11개월	1,295,884	91				-

(주1) 평균근속연수는 정규직 기준으로 작성

(주2) 연간급여 총액은 소득세법 제20조에 따라 관할세무서에 제출하는 근로소득지급명세서의 근로소득 기준(2012.08 공시기준 개정)

(주3) 1인 평균 급여액 = 연간급여총액 / 직원수

(주4) 직원 보상구조 상 1분기 소득 집중(연월차, 인센티브, 경영성과급 등)

# 4. 사업소개

사업을 아는 것이 곧 나의 경쟁력입니다.

(상세내용은 홈페이지, 지속가능경영보고서, 사업보고서를 확인하세요)

전자공시시스템 : <http://dart.fss.or.kr/>

## II. 사업의 내용

### 가. 사업의 개요

#### 1) 사업부문별 현황

- 지배회사인 신한은행과 연결기준의 자회사인 해외현지법인 10개사(아메리카신한은행, 유럽신한은행, 신한컴보디아은행, 신한카자흐스탄은행, 신한은행(중국)유한공사, 캐나다신한은행, SBJ은행, 신한베트남은행, 신한인도네시아은행, 멕시코신한은행)로 구성되어 있습니다.

#### 2) 업계의 현황

##### 1. 산업의 특성, 성장성, 경기변동의 특성, 계절성

###### ① 산업의 특성

- 신한은행은 불특정 다수인으로부터 획득한 자금을 대출하는 은행업무와 이에 부수하는 부수업무, 인가권자의 별도인가를 얻어 운영하는 겸영업무를 영위하고 있습니다.

은행업무라 함은 자금의 중개라는 은행의 본질적인 기능을 수행하는 업무로써 예금·적금의 수입 또는 유가증권 및 기타 채무증서의 발행을 통해 자금을 조달하는 수신업무와 자금의 대출 또는 어음의 할인을 통해 자금을 운영하는 여신업무, 그리고 환업무를 말합니다.

부수업무라 함은 은행이 고유업무를 영위함에 있어 부수적으로 필요하거나, 은행의 사회경제적 기능을 발휘함에 필요한 업무를 말하는 것으로 채무의 보증 또는 어음의 인수, 상호부금, 팩토링, 보호예수, 수납 및 지급대행, 지방자치단체의 금고대행, 은행업과 관련된 전산시스템 및 소프트웨어의 판매 및 대여, 금융 관련 연수, 도서 및 간행물 출판업무, 금융 관련 조사 및 연구업무 등의 업무가 해당됩니다.

# 4. 사업소개

사업을 아는 것이 곧 나의 경쟁력입니다.

(상세내용은 홈페이지, 지속가능경영보고서, 사업보고서를 확인하세요)

전자공시시스템 : <http://dart.fss.or.kr/>

아울러 은행은 은행법에 의한 업무 이외에 은행업무와 유사하거나 관계가 있다고 판단되는 업무를 인가권자의 인가를 받아 취급할 수 있는데, 이를 겸영업무라고 합니다. 겸영업무에는 파생상품 및 파생결합증권 매매업무, 국채·지방채·특수채 매출 및 매매업무, 신탁업, 투자매매업, 투자중개업, 투자자문업, 투자증권의 투자매매, 상업어음 매출, 환매조건부 유가증권매매, 보험대리점 업무, 퇴직연금사업, 신용카드업, 신탁업, 직불카드업, 종합금융업, 유동화전문회사 및 주택저당채권유동화회사의 유동화자산 관리의 수탁업무 및 채권추심의 수탁업무, 기업의 인수 및 합병의 중개·주선, 기업의 경영, 구조조정 및 금융관련 상담·조력 업무 등이 있습니다.

이러한 은행의 업무들은 사회적 자원을 재분배하는 기능을 수행하기 때문에 공공성이 강조되는 산업의 특성을 가지고 있습니다.

## ② 산업의 성장성

- 장기 저성장 국면, 각종 글로벌 경제 불안요소, 가계부채 누증 등에 따른 신용위험 상승 등에 대비하면서 국내은행들이 리스크 관리를 강화하고, 가계대출 규제 등 금융규제 수준도 높아지면서 자산성장세가 둔화되고 있습니다. 이자마진 역시 개선 추이를 보이고 있으나, 우량자산 유치 경쟁 심화로 개선도는 제한적입니다.

이에 은행들은 건전성 관리와 더불어 연금시장, 스마트금융 서비스, 글로벌시장 진출 확대 등을 통하여 새로운 수익모델 발굴에 집중하고 있습니다.

## ③ 경기변동의 특성

- 은행업은 경기가 상승할 때는 자산증대와 수익 창출을 동시에 이룰 수 있는 반면, 경기가 하락할 때는 자산 성장이 둔화되면서 수익이 감소하는 등 경기변동의 영향을 받습니다.

## ④ 계절성

- 은행업은 계절적인 변화에는 큰 영향을 받지 않습니다.

# 4. 사업소개

사업을 아는 것이 곧 나의 경쟁력입니다.

(상세내용은 홈페이지, 지속가능경영보고서, 사업보고서를 확인하세요)

전자공시시스템 : <http://dart.fss.or.kr/>

## ④ 계절성

- 은행업은 계절적인 변화에는 큰 영향을 받지 않습니다.

## 2. 국내외 시장여건

### ① 시장의 안정성

- 글로벌 금융위기 이후 자본과 유동성 규제 및 은행권 리스크 관리 강화로 시장의 급격한 변동은 없을 것이나 미-중 무역분쟁 및 국내 저성장/저물가 고착화 등의 영향에 따라 국내외 경기 불확실성 증가 등으로 시장의 변동성은 상존하고 있습니다.

### ② 경쟁환경

- 가계부채 규제와 국내은행의 위험관리 강화 영향으로 가계대출 증가세가 둔화되고 있으며, 기업대출도 우량기업에 대한 경쟁이 심화되고 있습니다. 정부의 가계대출 규제 강화로 향후 주택경기 하강 국면이 지속될 경우 가계부채발 리스크 확대 가능성이 있습니다. 은행간 경쟁이 더욱 치열해지고 있으며, 글로벌 금융위기 이후 자본 규제가 강화되고, 금융의 공공성이 강조되면서 서민·중소기업 지원, 금융소비자 보호 및 사회공헌 확대 요구도 높아지고 있습니다.

고객 계층은 진화하고 금융상품은 다각화되고 있으며, 모바일 및 온라인 관련 비즈니스의 급격한 발달로 이에 상응하는 새로운 비즈니스 모델 수립의 요구가 커지고 있습니다. 특히 은행간 경계를 허무는 오픈뱅킹의 도입에 따라 플랫폼 선점 경쟁이 가속화되어 차별화된 서비스의 필요성이 어느 때보다도 중요해지고 있습니다. 또한, 성장 잠재력이 높은 글로벌 부문에 대한 관심과 투자가 증가하고 있습니다.

### ③ 시장 점유율 추이

- 당행의 시장 점유율 추이는 다음과 같습니다.



# 4. 사업소개

사업을 아는 것이 곧 나의 경쟁력입니다.

(상세내용은 홈페이지, 지속가능경영보고서, 사업보고서를 확인하세요)

전자공시시스템 : <http://dart.fss.or.kr/>

## ■ 원화예수금

(단위 : 백만원)

구분	2019년말		2018년말		2017년말	
	잔액	점유율	잔액	점유율	잔액	점유율
신한은행	232,997,496	19.42%	208,349,363	18.95%	197,355,154	19.25%
국민은행	277,347,891	23.12%	253,371,297	23.04%	234,303,429	22.86%
우리은행	234,147,059	19.52%	215,328,194	19.58%	203,814,404	19.88%
하나은행	227,143,876	18.94%	205,617,568	18.70%	190,669,512	18.60%
농협은행	227,927,230	19.00%	216,893,823	19.73%	198,995,080	19.41%
합 계	1,199,563,552	100.00%	1,099,560,245	100.00%	1,025,137,579	100.00%

(주1) 5대 시중은행간 점유율임

(주2) 금융통계정보시스템 말잔 기준임

## ■ 원화대출금

(단위 : 백만원)

구분	2019년말		2018년말		2017년말	
	잔액	점유율	잔액	점유율	잔액	점유율
신한은행	225,001,907	19.71%	209,568,297	19.44%	195,496,685	19.40%
국민은행	268,382,651	23.52%	257,080,494	23.85%	234,340,569	23.25%
우리은행	219,156,963	19.20%	208,837,131	19.37%	198,504,623	19.70%
하나은행	217,216,646	19.03%	201,480,329	18.69%	187,313,283	18.59%
농협은행	211,540,903	18.54%	200,960,141	18.64%	192,176,138	19.07%
합 계	1,141,299,070	100.00%	1,077,926,392	100.00%	1,007,831,298	100.00%

(주1) 5대 시중은행간 점유율임

(주2) 금융통계정보시스템 말잔 기준임

# 4. 사업소개

사업을 아는 것이 곧 나의 경쟁력입니다.

(상세내용은 홈페이지, 지속가능경영보고서, 사업보고서를 확인하세요)

전자공시시스템 : <http://dart.fss.or.kr/>

## 3. 시장에서 경쟁력을 좌우하는 요인 및 회사의 경쟁상의 강점과 단점

- 은행업의 특성상 리스크 관리에 기반한 수익성 창출이 경쟁력을 좌우하는 주요한 요인입니다.

신한은행은 체계적인 건전성 관리와 정교한 리스크 관리를 바탕으로 안정적 수익을 창출하는 데 강점이 있습니다. 다만, 경기 변동으로 인한 가계 대출 부실 위험과 기업 구조조정 등으로 인한 대손충당금 증가의 위험 및 은행간 경쟁 심화로 인한 수익성 악화는 극복해야 할 과제입니다.

## 4. 회사가 경쟁에서 우위를 점하기 위한 주요수단

- 신한은행은 우량자산 위주의 건실한 성장을 지속하고 신상품/서비스 및 신사업 모델 개발, 채널 혁신, 스마트금융 및 글로벌 역량 강화를 통해 새로운 성장동력을 창출해 갈 계획입니다. 비효율의 근본 원인을 개선하고, 미래 성장 잠재력을 높이는 전략적 비용 절감과 Smart Working 환경 구축을 통해 조직의 효율성을 제고하고자 합니다. 또한, 고객을 상생의 동반자로 여기고 고객 가치 창조와 고객 보호를 위해 최선을 다하는 '미래를 함께 하는 따뜻한 금융'을 통해 고객과의 장기적인 관계를 수립함으로써 지속 가능한 성장을 추구할 계획입니다.

## 3) 신규사업에 관한 사항

- 해당사항 없음

# 4. 사업소개

사업을 아는 것이 곧 나의 경쟁력입니다.

(상세내용은 홈페이지, 지속가능경영보고서, 사업보고서를 확인하세요)

전자공시시스템 : <http://dart.fss.or.kr/>

## 마. 주요 상품 · 서비스 내용

### 1) 예금 수납 업무

- 신한은행은 예금 수납업무를 기본으로 한 조달을 통하여 다양한 사업을 영위하고 있으며, 다음과 같이 구분할 수 있습니다.

#### 1. 예금의 구분

##### ① 입출금이 자유로운 예금

- 예금잔고 범위 내 수시 입출금이 가능하며, 정기예금이나 적금 대비 이율은 낮은 예금

##### ② 거치식 예금

- 일정기간 동안 예치하고 고정 또는 변동 금리를 받는 예금

##### ③ 적립식 예금

- 일정기간 후에 지급받을 것을 약정하고 매월 일정금액을 적립하는 예금

##### ④ 단기금융상품

- 양도성예금증서(CD) : 30일 이상의 일수로 만기를 지정하여 양도, 양수를 자유롭게 할 수 있는 무기명 예금증서

- 환매조건부매도증권(RP) : 일정기간 경과 후 원매도가액에 이자 등을 합한 금액으로 환매수할 것을 조건으로 고객에게 매도

##### ⑤ 주택청약예금

- 주택법에 따라 주택을 청약할 수 있는 권리를 부여하는 상품

##### ⑥ 비과세종합저축

- 조세특례제한법 제88조의 2에서 열거한 대상자에 대하여 전금융기관 합산하여 1인당 5천만원까지 비과세 한도를 부여하는 상품

# 4. 사업소개

사업을 아는 것이 곧 나의 경쟁력입니다.

(상세내용은 홈페이지, 지속가능경영보고서, 사업보고서를 확인하세요)

전자공시시스템 : <http://dart.fss.or.kr/>

## 2) 여신업무

### 1. 여신의 범위

- 은행이 직접 자금을 부담하는 금전에 의한 신용공여 즉, 대출뿐만 아니라 자금 부담이 없는 지급보증, 지급보증대지급금, 유가증권대여, 여신성 유가증권(CP, 사모사채 인수 등), 파생금융상품, 외환관련 여신, 국외영업점여신, 국제금융여신, 종합금융관련 여신 등을 포함합니다.

### 2. 여신의 분류

#### ① 담보의 유무에 따른 분류

- 담보의 유무에 따라 “담보여신”, “보증여신”, “신용여신”으로 구분합니다. “담보여신”은 유효 담보가액 범위 내에서 취급하는 여신을 말하며, “보증여신”은 담보가 없거나 유효 담보가액을 초과하여 취급하는 여신으로서 보증인을 세워 취급하는 여신을 말합니다. “신용여신”은 담보가 없거나 유효담보가액을 초과하는 여신으로서 보증인을 세우지 않고 채무자 자신의 신용에 의해 취급하는 여신을 말합니다.

#### ② 거래방식에 따른 분류

- 거래방식에 따라 “건별거래”와 “한도거래”로 구분하며, “건별거래”는 여신 약정금액 범위 내에서 대출이 발생하되 상환한 금액을 재사용 할 수 없는 방식의 거래를 말합니다. 취급방식에 따라 일시취급 및 분할취급 방식으로 분류하며, 상환방식에 따라 일시상환, 원(리)금 균등분할상환 방식으로 분류합니다. “한도거래”란 한도 약정금액 범위내에서 동일과목의 여신을 인출 및 상환을 반복하는 거래를 말합니다.

# 4. 사업소개

사업을 아는 것이 곧 나의 경쟁력입니다.

(상세내용은 홈페이지, 지속가능경영보고서, 사업보고서를 확인하세요)

전자공시시스템 : <http://dart.fss.or.kr/>

## 3) 개인금융 서비스

- 신한은행의 개인금융 전략은 서비스의 자동화, 대고객 서비스 향상, 통합된 지점망을 통하여 개인 고객들에게 신속하고 다양한 서비스를 제공하는 것입니다.

## 4) 기업금융 서비스

- 신한은행의 기업고객은 크게 중소기업, 대기업, 공공기관 등으로 나눌 수 있습니다.

## 5) 투자 금융 업무

- 신한은행의 투자금융업무는 자금업무, 투자업무, 파생, 국제업무 등으로 구성됩니다

## 6) 신탁업무

## 7) 외환상품 및 서비스

## 8) 펀드 및 방카슈랑스 상품 등

친절한 히로와 면접술사의 취업예감

# 4. 사업소개

사업을 아는 것이 곧 나의 경쟁력입니다.

(상세내용은 홈페이지, 지속가능경영보고서, 사업보고서를 확인하세요)

전자공시시스템 : <http://dart.fss.or.kr/>

## 가. 요약연결재무상태표

(단위: 백만원)

구 분	제188기 기말 (2019년12월31일)	제187기 기말 (2018년12월31일)	제186기 기말 (2017년12월31일)
I. 현금 및 예치금	24,049,832	13,150,277	18,662,322
II. 유가증권	79,623,940	64,315,181	58,534,837
III. 대출채권	269,041,255	251,879,043	231,732,156
IV. 유형자산	2,465,289	2,014,412	2,055,875
V. 기타자산	17,542,728	17,164,702	13,329,052
자 산 총 계	392,723,044	348,523,615	324,314,242
I. 예수부채	287,615,269	257,892,724	242,653,744
II. 차입부채	55,355,752	48,054,087	40,077,989
III. 기타부채	23,658,908	18,384,265	18,928,565
부 채 총 계	366,629,929	324,331,076	301,660,298
I. 지배기업 소유지분	26,086,713	24,186,602	22,648,646
1. 자본금	7,928,078	7,928,078	7,928,078
2. 신종자본증권	997,987	698,660	668,938
3. 자본잉여금	403,164	403,164	403,164
4. 자본조정	(2,480)	646	(3,307)
5. 기타포괄손익누계액	(403,031)	(606,697)	(490,772)
6. 이익잉여금	17,162,995	15,762,751	14,142,545
II. 비지배지분	6,402	5,937	5,298
자 본 총 계	26,093,115	24,192,539	22,653,944
부 채 와 자 본 총 계	392,723,044	348,523,615	324,314,242
연결에 포함된 회사 수(주1)	95개	92개	86개

(주1) 해당 숫자는 신한은행을 포함하지 않은 숫자입니다.

# 5. 뉴스클리핑

최근 주요 기사와 리서칭 자료입니다. 참고하시면 좋아요.



기사원문: <http://www.nbnnews.co.kr/news/articleView.html?idxno=355382>

## 진옥동 신한은행장, 2020년 '신년사'

2020년, 새해가 밝았습니다.

사랑하는 신한가족 여러분,  
그리고, 늘 감사하고 소중한 고객님들과 우리사회 곳곳의 든든한 이웃 여러분, 새해 복 많이 받으십시오.  
행복과 성취가 항상 함께하는 경자년(庚子年) 되시길 온 마음으로 기원합니다.

2019년, 우리의 성과 자랑스러운 신한가족 여러분, 2019년을 돌이켜 보면 뜻 깊은 과정과 결과로 가득합니다.

연초부터 역량을 집중한 자산성장은 성공적인 전략추진의 기반이 되었습니다.  
많은 이들이 위기라고 말했던 오픈뱅킹도 우리는 기회로 만들었습니다.

고객만족도 5개 부문 3년 연속 1위, 시민금융 최우수기관 선정, 중소기업 금융지원 대통령 표창 등 외부의 칭찬과 격려도 끊이지 않았습니다.

일년 내내 어려운 경쟁환경이 계속되었지만 고객중심의 차별적 영업력을 통해 견조한 수익을 거두었습니다.

국내외 일만팔천 임직원이 함께 만든 값진 성과입니다. 정말 수고 많았습니다.

## 2020년 변화의 요구와 혁신의 실행

올해 또한 녹록지 않은 환경이 우리를 기다리고 있습니다.  
은행業으로 범위를 좁혀보면 상황은 더 어려워 보입니다.

저금리/저성장 기조 속에서 금융소비자 보호에 대한 요구는 더욱 강해지고 있습니다.

우리가 명민하게 바라봐야 하는 것은 사회와 대중의 변화입니다.

혁신적 시장 참여자들이 계속 등장하고 있으며, 밀레니얼 세대와 Z세대로 대변되는 새로운 사회 구성원들이 경제의 트렌드를 주도하고 있습니다.

1등 기업, 좋은 회사에 대한 기준도 바뀌었습니다.

수익이나 규모의 크기가 아닌, 착한 기업, 차별적인 경험을 제공하는 기업이 진정한 1등으로 인정받고 있습니다.

기업을 향한 정직의 기준은 높아지고, 기업이 가진 혁신의 깊이는 보다 명확하게 드러나고 있습니다.  
과거 방식을 반복하는 손쉬운 길도 없습니다.

# 5. 뉴스클리핑

최근 주요 기사와 리서칭 자료입니다. 참고하시면 좋아요.



기사원문: <http://www.nbnnews.co.kr/news/articleView.html?idxno=355382>

하지만, 우리 스스로 변화를 주도하지 못한다면 새로운 질서에 의해 변화의 대상이 될 수 밖에 없습니다.

우리에게 필요한 것은 구호가 아닌 실행입니다.

실행의 기준은 단순하고 명확합니다.  
지금의 신한은행을 있게 한 '고객'이어야 합니다.

망설임이나 주저함이 있어서는 안됩니다.  
즉시 실행하고, 유연하게 적용하며, 빠르게 개선하는 S.A.Q. 방법론이 필요합니다.

혁신의 범위를 넓혀 그룹의 One-Shinhan 전략 추진에도 앞장서야 할 것입니다.  
이제 우리는 실천적으로 생각하고 손에 잡히는 혁신을 시작해야 합니다.  
같이성장 평가제도 그 혁신의 첫 걸음으로 『같이성장 평가제도』를 시작합니다.

평가체계 전반을 고객 중심으로 다시 설계했습니다.

절대평가를 도입하여 현장 상황에 맞는 자율적인 영업도 가능해졌습니다.

처음 시행되는 이행과정평가에는 과정의 가치에 대한 강한 의지를 담았습니다.

고객 상담의 목적이 우리의 이익이 아닌 고객의 성공으로 바뀐다면 직원 모두의 자긍심 또한 높이 올라갈 것입니다.

부족한 부분이 있을 수 있지만 방향이 맞다면 일단 시작하는 것이 중요합니다.

현장의 의견을 적극적으로 반영하여 여러분과 함께 다듬어 가겠습니다.

새로운 문화로 확산

얼마 전, 신한금융그룹을 찾았던 하버드대 캔터 교수가 의미있는 말을 남겼습니다.  
"KPI는 지난 데이터를 기반으로 한 후행지표이며, 문화는 한 기업의 미래를 알 수 있는  
선행지표이다." 새로운 성과평가제도의 궁극적인 목표는 문화의 혁신입니다. 가장 먼저 리더십의 전환이  
이루어져야 합니다.

사람과 아이디어의 가능성을 알아보고 그 잠재력에 기회를 주는, 용기있는 리더가 필요합니다.

영업점과 본점의 역할도 새롭게 정립될 것입니다. 현장 중심으로 영업전략을 추진하고 본점은 관리가 아닌  
지원에 집중해야 합니다.

경쟁의 대상도 전환되어야 합니다. 지점간 경쟁이 아니라 과거의 성과를 뛰어 넘고, 외부 경쟁자를 압도하는  
것을 목적으로 삼아야 할 것입니다.

디지털 시대에 맞는 수평적이고 유연한 시각으로 혁신을 이끌어 간다면 신한은 더욱 견고하게  
자리잡을 것입니다. 전략목표 : 고객중심! 신한다움으로 함께 만드는 가치

지난해 8월, 美 최고경영자협회(BRT)에서 기업의 존재 목적에 대한 성명을 발표했습니다. 과거에는  
'주주이익 극대화'만 강조했지만 이 날의 내용은 완전히 달랐습니다.

첫 번째가 고객이었고, 다음 순서로 직원, 거래기업, 지역사회, 주주를 언급했습니다.



# 5. 뉴스클리핑

최근 주요 기사와 리서칭 자료입니다. 참고하시면 좋아요.



기사원문: <http://www.nbnnews.co.kr/news/articleView.html?idxno=355382>

성명의 내용을 자세히 살펴보면 신한은행 창립의 기반이 된 7B(Bank) 경영이념과 많은 부분 궤를 같이하고 있습니다. ① 나라를 위한 은행 ② 대중의 은행 ③ 서로 돕는 은행 ④ 믿음직한 은행 ⑤ 가장 편리한 은행 ⑥ 세계속의 은행 ⑦ 은 세대의 은행

새롭게 정의된 기업의 존재 목적과 과거 신한은행의 창립 이념을 담아, 2020년 새해 전략목표를 『고객중심! 신한다움으로 함께 만드는 가치』로 정했습니다. 고객은 물론, 사회와 이웃에 집중하는 것이 우리가 만들어야 하는 신한다움입니다.

전략목표의 추진을 위해 네 가지를 강조하고 싶습니다. 가장 먼저, 고객이 중심인 은행이 되어야 합니다.

Good-Service로 CS의 개념을 다시 한번 가다듬고, 금융소비자보호에 더 많은 관심을 기울여야 합니다. 초개인화시대에 맞는 자산관리 체계 구축도 미룰 수 없는 과제입니다.

글로벌 전략 역시, 베트남과 일본 등 경쟁력있는 지역을 중심으로 초격차를 이루기 위해 현지 고객의 니즈를 핵심으로 강력한 성장전략을 추진해야 할 것입니다.

다음으로 기본이 충실한 은행입니다. 건전성 관리는 은행業의 기본입니다. 본점과 영업점의 긴밀한 협력으로 과거의 명성을 회복해야 합니다.

Compliance 이슈에도 적극적으로 대응해야 합니다. 단순히 규제 일부가 아닌 기업의 근간을 흔들 수 있는 문제입니다.

그리고, 혁신을 선도하는 은행을 만들어야 합니다. 미래 금융의 혁신은 디지털 트랜스포메이션으로 완성될 것입니다.

조직 문화와 인력의 디지털화를 통해 내부 시스템 전반을 가다듬어 가겠습니다. 뛰어난 디지털 역량은 상품과 서비스의 경쟁력을 높이는 것은 물론, 업무 프로세스를 효율화하는 과정에도 큰 역할을 할 것입니다.

마지막으로 직원이 행복한 은행입니다. 주 40시간 Smart 근로제를 바탕으로 업무 방식을 근본적으로 바꿔야 합니다. 여러분의 소중한 제안들은 수시로 살펴 보겠습니다. 직원의 역량을 키우는 일만큼은 투자를 아끼지 않겠습니다. 여러분 스스로 신한은행의 최고가 아닌 시장의 최고를 꿈꾸시기 바랍니다.

각자의 자리에서 의미를 찾아 성장하고 심리적 안정감 속에서 업무에 몰입하는 행복한 일터로 만들겠습니다.

사랑하는 신한가족 여러분, 지난 한 해, 여러분을 만나는 것이 저에게는 가장 큰 기쁨이었습니다. 고마운 마음에 눈시울을 붉혔던 순간도 많았습니다. 여러분의 목소리를 가까이서 듣고, 따뜻한 일상을 만들어 가는 일은 제가 앞장서겠습니다.

실천공행(實踐躬行), 말로만 하지 않고 직접 이행한다는 뜻입니다. 고객과 사회를 바라봅시다. 신한다움을 행동으로 옮겨 갑시다.

일류신한의 길을 열고 진정한 리딩뱅크를 향해 힘차게 나아갑시다.

감사합니다.

# 5. 뉴스클리핑

최근 주요 기사와 리서칭 자료입니다. 참고하시면 좋아요.

기사원문: <https://news.joins.com/article/23762593>

## 1등 굳힌 신한지주...KB금융보다 2029억 앞섰다

국대 대형 금융지주사의 실적 발표가 이어지는 가운데 신한금융지주가 올해 1분기 당기순이익 9324억원으로 전년 동기 수준의 이익을 달성했다. 업계 2위인 KB금융지주보다 2029억원 앞선 순이익으로 리딩금융 자리를 지켰다. 하나금융지주는 1분기 당기순이익 6570억원을 기록해 3위 자리를 지킬 것으로 보인다.

24일 신한금융지주가 발표한 '2020년 1분기 실적 발표' 자료에 따르면 1분기 당기순이익은 9324억원으로 전년 동기 9184억원 대비 1.5%(140억원) 증가했다.

당기순이익이 소폭 증가했지만 오렌지라이프생명보험 지분 인수에 따른 '반짝 효과'를 고려하면 경상 당기순이익은 8000억원대 중반대라는 것이 신한금융 설명이다. 1분기 실적에는 신종 코로나바이러스 감염증(코로나19) 영향이 본격적으로 반영되지 않았지만, 다음 분기부터 경제위기 영향이 본격화될 것으로 보고 있다.

그룹의 주요 수익원인 이자이익은 2조39억원으로 전년 동기 1조9080억원 대비 5%(960억원) 늘었다. 수수료 수익도 5310억원으로 증권수탁수수료와 리스 업무수입수수료 증가에 힘입어 전년 동기 4800억원 대비 10.8%(510억원) 증가했다.

하지만 비이자이익은 7340억원으로 전년 동기 8220억원 대비 10.6%(880억원) 감소했다. 주가 하락 등으로 유가증권, 외환파생이익이 크게 감소한 데 따른 결과다.

신한금융은 초저금리 시대를 대비하기 위해 사업 포트폴리오를 다각화하고 있다. 이번 실적에서는 오렌지라이프 잔여지분과 카드 리스 자산 인수 등 비은행 사업부문 강화로 비은행 부문 이익 비중이 34%에서 35%로 늘었다.

또 중소기업과 가계 지원 확대, 위기 극복을 위한 포용적 금융 정책이 강화된 점도 부각됐다. 중소기업 대출은 전년 대비 2.3% 증가하고, 1분기 대출 성장률은 2.9%로 최근 10년 내 가장 높은 1분기 대출 성장률을 기록했다. 혁신기업 투자(800억원)도 확대됐다.

주요 경영지표는 양호한 수준이다. 고정이하여신(NPL)비율은 0.54%다. 자기자본이익률(ROE)과 총자산이익률(ROA)은 각각 9.75%, 0.68%였다.

그룹 총자산은 7961억원으로 집계됐다. 전년 동기 대비 20%(1327억원) 증가했다.

주요 자회사별로는 신한은행의 당기순이익이 6265억원을 기록했다. 전년 동기 6181억원 대비 1.4%(84억원) 늘었다. 신한카드도 1265억원으로 전년 동기 1222억원 대비 3.6%(43억원) 증가했다. 자회사로 편입된 오렌지라이프는 595억원으로 전년 동기 476억원 대비 25.1%(12억원) 뛰었다.

하지만 신한금융투자와 신한생명보험의 당기순이익은 하락세를 못 면했다. 각각 467억원, 397억원으로 전년 동기 대비 34.1%, 26.3% 감소했다.

# 5. 뉴스클리핑

최근 주요 기사와 리서칭 자료입니다. 참고하시면 좋아요.

기사원문: <http://news.heraldcorp.com/view.php?ud=20200424000655>

신한은행 1분기 순이익 6265억원, 전년동기 1.4% ↑

신한은행은 올해 1분기 당기순이익을 6265억원을 기록해 전년동기(6181억원) 대비 1.4% 증가했다고 24일 밝혔다.

특히 신한은행의 1분기 대출 성장률은 2.9%로, 최근 10년내 가장 높은 성장률을 기록했다.

부문별로 보면 비외감 중소기업 3.6%, 소호(SOHO) 2.4% 성장했다. 중소기업 전체로도 2.3% 증가했다.

금액으로는 중소기업 대출이 1조 150억원, SOHO 대출이 1조 1220억원 증가했다. 이는 코로나19 위기 속에 기존 1조원 금융지원 한도를 2조원까지 확대하며 선제적으로 중소기업에 대한 신규 자금 지원을 실행한 결과이다.

# 5. 뉴스클리핑

최근 주요 기사와 리서칭 자료입니다. 참고하시면 좋아요.

기사원문: <http://www.greenpostkorea.co.kr/news/articleView.html?idxno=116752>

신한은행, '한국무역보험공사'와 손잡고 수출 기업 서비스 확대



'신한은행'이 코로나19로 수출입에 어려움을 겪고 있는 기업들을 돕기 위해 '한국무역보험공사'와 손잡고 대출, 무료 컨설팅 등의 지원에 나섰다.

최근 신한은행은 '한국무역보험공사'와 잇달아 업무협약을 체결하고 국내 수출 기업을 돕고 있다. 지난 10일 '코로나19'로 인해 피해를 입은 기업의 금융지원 범위를 해외까지 확대한데 이어 지난 23일 Trade-sure 컨설팅 서비스를 제공에 나선 것이다.

신한은행 관계자는 “무역기업고객에게 수출입관련 컨설팅 서비스를 지원함으로써 고객과 같이 성장할 수 있는 계기가 됐다”며 “무역보험공사와 업무협력 강화를 통해 보다 많은 무역기업에게 다양한 수출입관련 서비스를 제공할 계획이다”라고 전했다.

'Trade-sure 컨설팅 서비스'는 초보 무역기업과 코로나19로 수출입에 어려움을 겪고 있는 기업들의 원활한 해외진출을 지원한다. 신한은행을 거래하는 기업고객이라면 신청이 가능하며, 개별 컨설턴트가 배정되어 방문 일정 및 내용을 사전 협의한 후 무료 컨설팅이 진행된다. ▲회계/세무 ▲법무(상사분쟁, 법률자문, 무역클레임, 특허권, 상사분쟁회계 등) ▲수출입(통관, 계약, 원산지증명, 수출판로 개척, FTA활용 등) 분야의 현장 경험이 풍부한 컨설턴트의 1:1 맞춤형 서비스를 제공해 무역이행 경험과 전담 인력이 부족한 초보 무역기업을 돕는 것이다.

한편, 신한은행은 지난 10일 '코로나19'로 피해를 입은 중소기업 해외 현지법인 금융 지원을 위한 업무협약을 체결한 바 있다. 한국무역보험공사는 신한은행이 대출 과정에서 부담해야 하는 리스크를 낮춰주기 위해 '해외사업금융보험' 가입을 보다 적극적으로 지원하고 신한은행은 이를 담보로 중소기업의 해외 현지법인에 운전자금대출을 지원하기로 하는 형태다.

# 5. 뉴스클리핑

최근 주요 기사와 리서칭 자료입니다. 참고하시면 좋아요.

기사원문: <https://www.zdnet.co.kr/view/?no=20200423135923>

'아차' 하는 실수 없앤다...우리·신한은행 규제 준수에 시·접목

## ■ 규제 완벽히 지키기 위해 기술 도입하는 금융권

레그 테크는 법규를 지키기 위해 디지털 데이터나 새로운 컴퓨터 네트워크 활용, 데이터 분석 기법과 같은 정보 기술이 활용된 것을 의미한다. 데이터 입력과 분석에 자동화된 인공지능 솔루션을 도입하고, 솔루션이 시시각각 변하는 규제를 반영해 규제가 잘 지켜지고 있는지 확인하는 모든 업무가 포함된다.

데이터 분석의 정확성과 시기 적절성 면에서 강점을 지니다 보니 국내 은행들도 레그 테크 고도화나 도입을 진행 중이다. 금융 관련 규정이 복잡해지고 있고, 해당 규정에 근거한 상품·서비스 개발 등 검토해야 할 부분도 늘어나고 있기 때문이다.

2019년 12월 유럽연합 집행위원회 산하 '금융혁신 규제장벽에 관한 전문가그룹(ROFIEG)'이 발표한 보고서에 따르면 글로벌 금융위기 이후인 2008~2016년 사이 500%이상 금융 관련 규정이 바뀌어 시의적절하게 대처하는 레그 테크 시장인 더욱 커질 전망이다. 보고서는 '주니퍼 리서치' 자료를 인용해 금융사가 규정 준수 부담을 줄이고 규제 위반 벌금을 줄이기 위해 기업의 레그 테크 지출이 2017년 106억달러에서 2022년 763억달러로 늘어날 것이라고 밝혔다. 은행 관계자들은 "업무 처리 과정에서 발생할 수 있는 인적 오류를 최소화 하기 위한 은행권의 움직임들 중에 하나가 레그 테크"라고 진단했다.

금융감독원도 금융사의 레그 테크 도입을 환영하고 있다. 금감원 IT핀테크전략국 장성옥 부국장은 "법규 준수를 위해 금융사가 기술을 이용하는 가장 좋은 사례를 발굴하고 이를 전파해 다른 금융사도 따라할 수 있는 촉진자 역할을 할 것"이라고 설명했다. 또 대형 금융사 외에 전자금융업자의 레그 테크 활용도 유도한다는 방침이다. 장 부국장은 "특정 금융거래정보의 보고 및 이용 등에 관한 법률이 개정되면서 전자금융업자도 자금세탁방지, 고객 고지 의무가 있기 때문에 레그 테크 선례나 소프트웨어 업체에 대한 정보를 제공해 유인할 것"이라고 설명했다.

## ■ 신한은행, 정보 보호 준수 업무에 2018년 도입

신한은행은 2018년 12월 디지털 금융 보안 및 글로벌 정보보호 컴플라이언스 준수 업무에 레그 테크를 도입했다. 빅데이터 분석을 기반으로 정보 보호 법규 준수 여부를 점검하도록 한 것이다. 매월 정보 보안 점검 항목에 따른 점검, 점검 내역 관리, 테마별 점검 등이 이뤄진다.

신한은행 측은 "정보 보안 모니터링과 관리 체계, 현장 점검 업무 전산화 등을 시행했다"며 "국내 본점 및 영업점서 사용하는 각종 단말기와 전산기의 정보 유출 방지를 위한 현장 점검 업무도 시스템화해 상시적인 모니터링, 체계적 관리가 가능해졌다"고 설명했다.

이 밖에 신한은행은 전기통신 금융 사기 방지를 위해 2020년 4월 누적된 전기통신 금융사기 거래 데이터와 인공지능 기술을 사용해 금융사기를 잡아내는 모니터링 시스템도 운영 중이다.

# 5. 뉴스클리핑

최근 주요 기사와 리서칭 자료입니다. 참고하시면 좋아요.

기사원문:

[http://magazine.hankyung.com/money/apps/news?popup=0&nid=02&c1=2002&nkey=2020042400180037702&mode=sub\\_view](http://magazine.hankyung.com/money/apps/news?popup=0&nid=02&c1=2002&nkey=2020042400180037702&mode=sub_view)

## 은행 자산관리 시장에도 '언택트 바람'

언택트(untact) 트렌드는 유통소비 시장을 넘어 금융권에도 거세게 불고 있다. 은행, 카드, 보험 등 대부분의 금융서비스가 비대면 서비스로 속속 전환되는 가운데, 코로나19 사태 이후에는 기업금융은 물론 고액자산가들의 전유물로 여겨졌던 자산관리 서비스까지 언택트 실험의 대상이 되고 있다.

이미 대다수 국내 은행들은 개인 대상 예금과 대출 서비스를 비대면으로 처리할 수 있는 시스템을 구축했다. 여기에 KB국민은행, IBK기업은행 등 일부 은행은 심사 과정이 까다롭고 복잡한 절차의 기업대출까지 언택트로 진행할 수 있는 시스템 도입을 앞두고 있다. 기업의 신용등급, 대출 기간, 담보 등의 정보를 자동으로 처리할 수 있는 빅데이터 기술 덕분이다.

## 은행권 '디지털 강화' 한 목소리

사실 국내 은행의 디지털 경쟁은 신종 코로나바이러스 감염증(코로나19) 확산 이전부터 꾸준히 이어져 왔다. 특히 지난 2017년 인터넷전문은행인 카카오뱅크의 등장은 '디지털 트랜스포메이션(DT)'을 둘러싼 생존 경쟁의 서막을 알리는 신호탄이 됐다. 올해 역시 국내 주요 은행 수장들은 너도 나도 '디지털 강화'를 강조하며 다양한 실험에 나서고 있다.

진옥동 신한은행장은 신한-조흥은행 통합 14주년을 맞아 "선을 넘는 과감한 도전과 구체적인 실행이 필요하다"고 강조했다. 진 행장은 특히 "언택트 소비가 빠르게 일상화되는 상황을 주목해야 한다"며 "디지털 금융을 향한 고객의 눈높이도 더욱 높아질 것이다"라고 강조했다.

이에 앞서 조용병 신한금융 회장도 올해부터 '디지털 후견인 제도'를 도입해 자회사 최고경영자(CEO)들에게 인공지능(AI), 빅데이터, 블록체인, 클라우드, 헬스케어 등과 관련한 신사업 과제 발굴을 독려했다. 조 회장 역시 올해 중점 추진 과제로 '디지털 노아 방주 구축'으로 제시하며 "디지털 전환이 구호로만 남지 않도록 해야 한다"고 역설했다.

신한은행의 디지털 강화 전략은 크게 유망 핀테크업체 인수, 디지털 인적 역량 확보, 스타트업과 디지털 신사업 발굴 등으로 구분되는데, 경쟁사들의 디지털 전략 역시 방향성 측면에서 크게 다르지 않다.

신한금융의 디지털 강화 행보는 구체적인 성과로도 이어지고 있다. 신한금융의 AI 기반 투자자문 자회사인 신한시는 올 초 강화학습 알고리즘을 적용한 투자 상품을 출시해 큰 호응을 얻기도 했으며, 신한카드는 국내 최초의 안면 인식 결제 시스템인 '신한 페이스페이'를 도입해 일부 대학 식당과 편의점 등에 인프라 구축을 완료했다. AI 기술을 활용해 얼굴에서 100개 이상의 특징을 잡아내는 방식으로 마스크를 착용한 상태에서도 결제가 가능하다.

모바일 플랫폼을 경제 강의 등과 같은 소통 채널로 활용하는 은행들도 늘고 있다. 소셜네트워크서비스(SNS) 활용 범위가 젊은 층은 물론 중장년층의 정보 플랫폼으로 진화하면서 은행들도 적극 대응하고 있는 것으로 풀이된다.

현재 신한은행은 기존 오프라인 경제 세미나를 유튜브 공식 채널로 대신하고 있으며, 한국씨티은행도 청소년 체험학습 프로그램을 당분간 온라인 형태로 전환해 진행하기로 했다. 또 유튜브를 통해 지역 명소를 소개해 온 경남은행도 소상공인 등을 대상으로 초저금리 대출 비법 등을 담은 동영상을 공개하기도 했다.

특히 신한은행은 최근 전국 초중고교의 온라인 개학에 맞춰 금융 관련 정보 및 진로 멘토링을 담은 영상 콘텐츠를 전국 학교에 배포해 눈길을 끌었다. 은행 측 관계자는 "포스트-코로나 이후 시대와 관련해 온라인 교육의 중요성이 커지고 있다"며 "신한은행 유튜브 채널 내 온라인 금융교육센터를 활성화해 어린이, 청소년, 사회 초년생 등 고객의 니즈에 맞춘 금융 교육 콘텐츠를 지속적으로 제공하고 확대해 나갈 계획"이라고 말했다.

# 6. 전형별 TIP

자소서/필기/면접/최종합격까지 전형별 조인과 후기를 모았습니다.  
후기는 내용이 정확하지 않을 수 있으니 참고용으로 보세요..

## 1. 최근 자소서 항목 분석

[https://blog.naver.com/onthepaper\\_team/221659581188](https://blog.naver.com/onthepaper_team/221659581188)

## 2. 필기 후기

1) <https://blog.naver.com/jobkorea1/221673548384>

2) <http://bitly.kr/XAzKs5yrx>

## 3. 면접 후기

1) <https://blog.naver.com/jobkorea1/221673548384>

2) <https://blog.naver.com/sunriver923/221704350025>

친절한 히로와 면접술사의 취업(2022)

# 6. 전형별 TIP

자소서/필기/면접/최종합격까지 전형별 조언과 후기를 모았습니다.  
후기는 내용이 정확하지 않을 수 있으니 참고용으로 보세요..

## 4. 최종 합격 후기

### ▣ 회사 및 직무

- 회사 : 신한은행
- 직무 : 일반직(기업금융/wm)

### ▣ 채용 전형 및 특징

- 채용전형 : 서류 - 인적성 - 1차면접 - 2차면접
- 특이사항 :

- 1) 인적성은 1교시 NCS/ 2교시 경제금융상식으로 진행됩니다. 2교시의 경우, 경제보다 회계 및 전반적인 경영 전략들에 관한 문제가 더 많이 나왔습니다.
- 2) 1차 직무적합도 면접은 아침 7시에 본점 앞에서 모여, 연수원으로 다같이 이동 후 하루 종일 진행합니다. 총 4가지의 다양한 면접 전형이 쉬는 시간 없이 이루어집니다. 조마다 2명의 면접관이 배정되는데, 이 두 분이 오늘 모든 면접의 담당 평가자입니다.

### - 전형별 TIP이 있다면?

- 1)서류 : 잘 쓴 자소서는 면접에서 빛을 발하기 때문에 면접에서 내가 질문 받고 싶은, 즉 내 직무역량을 가장 잘 드러내는 경험으로 채우는 것이 중요합니다. 은행권에서 가장 필요한 역량은 <고객 응대 능력> 과 <목표 달성 능력 및 끈기> 라고 생각했기에 이 두가지 역량을 잘 뒷받침 할 수 있는 직무경험을 뽑아 작성했습니다.
- 2) 인적성 : NCS보다는 경제금융상식에 더 비중을 많이 두고 공부했습니다. 7월달부터 정리했던 경제 및 상식 용어를 달달 외우고, 매일경제 신문을 읽으며 시사문제 파악+ 거기에 맞춘 경제 이론을 공부했습니다. 경제 기초 이론은 테셋으로 잡았습니다.  
신한은행 NCS는 각 전형별로 30분이 주어지고, 이 시간안에 문제 풀이 및 마킹까지 다 끝내야합니다. 30분이 지나면 그 전 전형으로 돌아갈 수 없기 때문에, 실전에서 당황하지 않도록 봉투모의고사를 시간재고 풀며 마킹까지 다 해보는 연습을 했습니다.
- 3) 1차면접 : 디지털 역량 평가 - 다대다 토론면접 - 2:1 역량면접 - 논술  
1차면접은 스테디를 꾸려서 준비했습니다. 필기 결과가 발표되고 구했기 때문에 1차면접 전날까지 매일 만나서 진행했습니다. (3시간 진행)  
신한은행 1차면접은 하루종일 면접관 2분과 진행되기 때문에, 일관된 나의 이미지를 면접관에게 각인시키는게 중요하다고 생각했습니다. 그래서 <항상 웃는 얼굴+밝은 인상+우렁차고 또렷한 말투로 말하기> 이 세가지를 지키도록 노력하며 임했습니다.  
토론면접은 스테디를 하며 가장 많이 준비했던 전형인데, 준비한 시사이슈가 하나도 나오지 않았습니다. 시작 전에 면접관님이 최대한 격렬하게 해달라, 말을 하지 않고 소극적인 태도는 감점 요소다. 라고 언급을 하고 시작합니다. 개인전이고, 상대방의 말을 중간에 끊어도 된다고도 하십니다.

저는 각 주제마다 2~3번 발언했고, 타 지원자분들 답변할 때 최대한 메모하려 하지않고 아이컨택하면서 끄덕끄덕 경청하는 태도 유지하려 노력했습니다. 그리고 주제가 산으로 가려고 할 때마다 방금 말씀해주신 사례는 저희 찬성 측 입장과 맞지 않다. 라든지 / 너무 한 측면에서만 평평 발언이 길어지면 저희 000한 방향으로는 얘기를 안해본 것 같은데 혹시 이쪽으로도 생각해보신 의견이 있을까요? 라고 흐름을 바꾸는 역할을 했습니다. 그래서 주제에 대해 잘 몰랐지만 중간중간 발언을 할 수 있었습니다. 면접관님이 격렬한 토론을 주문하시지만, 그렇다고 해서 상대방 말을 자르거나 중간에 끼어드는 식으로 말하는 것을 주의하셔야 합니다. 많이가 아니라, 적게 말하더라도 영양가 있는 발언을 하는 것이 중요합니다. 실제로 저희 조에서 가장 많이 발언하시고, 배경지식도 풍부해 보이셨던 지원자는 1차에서 떨어지셨습니다.



# 6. 전형별 TIP

자소서/필기/면접/최종합격까지 전형별 조언과 후기를 모았습니다.  
후기는 내용이 정확하지 않을 수 있으니 참고용으로 보세요..

## 4. 최종 합격 후기

### ▣ 어떻게 준비했나?

- 상반기에도 똑같이 은행권을 지원했으나, 필기에서 다 떨어졌습니다. 그래서 하반기 전 필기 실력을 다지는 데에 집중했습니다.

#### 1) NCS

- 비타민 계산문제로 분수비교를 연습했고, 평소 수리가 약점이었기에 수리영역 풀이에 가장 많은 시간을 할애했습니다. 그리고 시간 관계상 모든 문제를 다 풀 순 없기 때문에, 내가 풀 수 있는 문제를 파악하고 나머지 문제들은 버리는 연습을 하여 '정답률'을 높이는 데 집중했습니다.

- 풀었던 문제집 : 해커스/ 에듀스 NCS 통합 문제집, 신현 PSAT for NCS 수리 자료해석 핵심 기본서, 신현 PSAT for NCS 수리 자료해석 실전 문제집, 시중 NCS 봉투형 실전 모의고사 ( 에듀월, 위포트 등), 더빅스터디 실전 모의고사

- 신현 PSAT 문제집은 자료해석 문제만 풀 수 있게 되어있어 다양한 표와 그래프를 파악하는데 도움이 되었습니다. PSAT 기출이기 때문에 문제가 일반 NCS보다 어려워, 처음엔 시간을 정하지 않고 가볍게 쪽 풀었습니다. 대신 두 번째 풀 때는 틀린 것 위주로 한문제당 1분 넘지 않게 푸는 연습을 했습니다. 세 번까지 돌렸는데, 확실히 봉모를 풀 때 자료해석에 소요되는 시간이 많아 줄었습니다. 저처럼 자료해석에 취약하신 분들께 추천 드립니다.

#### 2) 경제/ 상식

- 7월부터 매일경제신문을 구독하여 아침마다 정독했습니다. 스크랩은 따로 하지 않았으나 금융권 관련 이슈는 사진으로 찍어서 핸드폰으로 다시 한번 보기도 하고, 모르는 용어가 나오면 찾아서 노트에 따로 적는 식으로 활용했습니다. 경제신문 구독은 꼭 추천드립니다. 삼성처럼 사회 경제 이슈를 자소서에 쓰는 기업에도 유용하게 쓰이고, 필기는 물론 논술전형과 면접 때의 답변도 훨씬 풍부해집니다.

#### - 2020 고시넷 은행 금융/경제상식

: 이 책은 [경영, 경제, 금융상식, 일반상식] 네가지 파트로 구성되어 있습니다. 파트별로 이론 정리도 간략하게 잘 되어있어, 시간이 부족한데 이론을 빠르게 다지고 싶은 분들께 추천드립니다. 또한, 관련한 시중은행 기출문제도 함께 수록되어 있어 내가 이론을 완벽하게 숙지했는지 체크하고, 문제의 감을 익히기 좋았습니다.

#### 3) 금융

- 투자자산운용사, 테셋 1급, 펀드투자권유대행인 (+그 외 금융투자분석사, AFPK 공부)  
- 은행권을 준비하며 테셋 1급과 투운사, 펀드 자격증을 취득했습니다. 자격증 공부를 하며 익혔던 금융상품 지식들이 필기에 도움이 많이 되었습니다.

- 물론 자격증이 필수는 아니지만, 위 자격증 모두 진입장벽이 높지는 않기 때문에 충분한 시간이 있다면(비전공자도 2개월이면 충분한 것 같습니다), 공부를 해서 취득하기를 추천드립니다. 한두문제로 당락이 갈리는 필기에서, 다양한 금융 상품에 대한 지식은 큰 무기가 됩니다.

# 6. 전형별 TIP

자소서/필기/면접/최종합격까지 전형별 조언과 후기를 모았습니다.  
후기는 내용이 정확하지 않을 수 있으니 참고용으로 보세요..

## 4. 최종 합격 후기

▣ 본인만의 합격 팁이 있다면?

- 산업에 대한 이해+지원 기업의 현 고민+내가 기여할 수 있는 점 연결하여 답변 정리
- 서류전형에서부터, 이 세가지에 대해 깊게 고민하고 생각을 정리하는 연습을 했습니다. 신문을 읽으며 저금리, 저성장, 저물가와 오픈뱅킹 도입으로 금융업이 현재 위기라는 이슈를 파악했습니다. 그리고 이에 따른 신한은행의 전략 방향은 어떤 것이 있을지, 이 자수익보다는 비이자수익에 주력해야 하는 현 상황에서 비이자수익을 어떻게 하면 늘릴 수 있는지 등 기업의 고민이 무엇인지 생각해보고 저만의 답변을 만들었습니다.
- 실제로 1차 논술평가에 비슷한 주제가 나왔고, 최종 임원면접 시 질문에 답변할 때에도 큰 도움이 되었습니다.

▣ 취업할 때 특히 힘들었던 점과 그걸 이겨낸 노하우가 있다면?

- 취업할 때 가장 힘들었던 점은 '과연 내가 될 수 있을까, 이 높은 경쟁률을 뚫을 수 있을까' 와 같은 막연한 걱정이었습니다. 자신감은 지키고 불안감을 떨치기 위해 크게 두 가지를 했습니다.

첫째는 필라테스를 등록해 운동을 꾸준히 했습니다. 오래 앉아 있다 보니 몸은 무거워지고 우울해지는 것 같아 꾸준히 운동하며 체력도 기르고, 스스로 나에 대한 자신감을 지키려고 노력했습니다.

둘째는 인적성, 자격증 공부 등은 카페가 아닌 학교 도서관에 가서 했습니다. 비시즌인데도 도서관에서 아침부터 공부하는 또래 친구들을 보며 나도 더 열심히 해야겠다. 자극을 받아 나태해지지 않으려 했습니다.

- 취업은 운칠기삼이라고 합니다. 상반기에서 다 떨어졌을 때 나는 운이 없는 건가? 환경 탓을 했었는데, 운이라는 기회는 열심히 하는 사람에게 오고, 준비된 사람만 이를 잡을 수 있다는 것을 배웠습니다. 보이지 않는 먼 미래를 생각하며 불안해하지 마시고, 오늘 하루하루 충실히 살다 보면 어느샌가 그 시간들이 모여 엄청난 기회를 선물해 줄 것이라 생각합니다.

▣ 본인이 생각하기에 현재 직무에서 신입사원이 갖춰야 할 역량이 있다면?

- 고객 응대 역량(영업력), 목표 달성 능력(끈기) + 친근하고 밝은 이미지
- 은행원은 고객을 응대하긴 하지만 일반 서비스직과 달리, 주어진 금융 상품을 고객에게 영업도 해야하고 이를 실적으로 연결시켜야 합니다. 지점의 실적 달성에 기여를 해야 하기 때문에 단순한 서비스 응대 역량 보다는 상품 판매 능력, 거절에도 굴하지 않는 강한 마인드, 주어진 목표는 반드시 해내고야 마는 끈기를 어필하면 좋을 것 같습니다.

▣ 앞으로의 목표가 있다면?

- 연수원에서 총 시험 성적 5등 안에 들기, 1년에 한 번 전사적으로 진행하는 신한은행 직무 챔피언 상위 5% 안에 들기
- 1년 안에 외환전문역 2종 및 신용분석사 자격증 취득하기

# 6. 전형별 TIP

자소서/필기/면접/최종합격까지 전형별 조언과 후기를 모았습니다.  
후기는 내용이 정확하지 않을 수 있으니 참고용으로 보세요..

## 4. 최종 합격 후기

☐ 취업에 도움이 됐던 사이트나 자료가 있다면?

- 미생탈출 : [http://news.chosun.com/misaeng/svc/news\\_list.html?catid=3](http://news.chosun.com/misaeng/svc/news_list.html?catid=3)

: 정말 강추하는 사이트입니다. 조선일보 기자들이 매 월 직접 선정, 정리한 시사상식을 연재합니다. 읽으면서 면접에 대비하기도 좋고, 시사상식 쌓기에 좋습니다. 저는 여기에 올라오는 경제상식 단어를 모두 외웠습니다.

- 생글생글 : <http://sgsg.hankyung.com/apps.sub/quiz.economy.view>

: 한국경제에서 경제 및 일반상식을 연재합니다. 1년 치 단어들을 파일로 정리해서 외웠습니다.

- 해커스잡 : [https://job.hackers.com/edu/sub\\_menu/test\\_daily.php?tab=4&kab=5|77|63](https://job.hackers.com/edu/sub_menu/test_daily.php?tab=4&kab=5|77|63)

: 해커스에서 무료로 매일 테스트 기출 문제를 올려주는데, 자격증을 딴 후에도 감을 잃지 않으려 가볍게 풀었습니다.

친절한 히로와 면접술사의 취업

# 7. 기타 참고 사이트

기타 참고할 만한 링크들을 모았습니다.

## 1. 산업 관련 사이트

- 1) 은행연합회 : <https://www.kfb.or.kr/main/main.php>
- 2) 대한금융신문 : <http://www.kbanker.co.kr/>
- 3) 한국금융신문 : <https://www.fntimes.com/html/index.php>
- 4) 금융경제신문 : <http://www.fetimes.co.kr/>
- 5) 신한금융지주회사 : <http://www.shinhangroup.co.kr/kr/index.jsp>

## 2. 친절한 히로와 면접술사 관련 사이트

- 1) 취업예감 블로그 : [https://blog.naver.com/onthepaper\\_team](https://blog.naver.com/onthepaper_team)
- 2) 취업예감 유튜브 : <https://www.youtube.com/channel/UC8uhHdrNt3uoEZrBoG36QLA>

# 7. 기타 참고 사이트

기타 참고할 만한 링크들을 모았습니다.

기업분석을 하는 방법을 알고 싶다면?!

<https://youtu.be/H0uYSX3VUBo>

<https://youtu.be/IA9wmkN-iAA>



[https://blog.naver.com/onthepaper\\_team/220947702146](https://blog.naver.com/onthepaper_team/220947702146)

기업분석 빠르게 하는법 ②

## 자소서에 쓸 기업자료 찾는 법

글, 사진 / 친절한 히로  
([blog.naver.com/onthepaper\\_team](http://blog.naver.com/onthepaper_team))  
([brunch.co.kr/@onthepaper](mailto:brunch.co.kr/@onthepaper))

"저는 마땅히 쓸 경험이 없는데 어떡하죠?"  
"잘 모르는 직무인데 여기도 지원을 해야 할까요?"  
"인적성 공부는 언제부터 해야 할까요?"  
"면접 볼 수 있을지도 모르겠는데 면접 준비를 지금 해야 할까요?"

이런 질문들을 많이 받는다. 그리고 이렇게 늘 나무랐다.

"경험이 왜 없어요! 얼마든지 있는데!"  
"시도도 안 하고 무슨 안 될 거부터 생각해요!"  
"인적성에 자신 없으면 인적성 있는 회사에 뒤편 지원해요! 지금부터 공부하면 돼!"  
"준비에 때가 어딤어요. 지금부터 준비하는 거지! 시간 쪼개면 다 할 수 있어요!"

당연하다고 생각되는 질문을 들으면 '아니, 준비할 시간이 없는데 왜 쓸데없는 고민을 하면서 시간을 낭비하지...' 하는 생각에 나도 모르게 조바심이 나서였다.

그런데 오늘 고민이 있어 나를 찾아온 한 학생이 하는 얘기를 들으며 많은 반성을 했다.

# ※ 기업자료모음집(별첨)

기타 참고할 만한 자료들을 모았습니다.

1. 사업보고서 1부.
2. 감사보고서 1부.
3. 영업보고서 1부.
4. 현황보고서 1부.
5. 증권리포트 2부.
6. 산업현황리포트 1부.
7. Annual Report 1부.
8. 은행업 datapackage 1부.

친절한 히로와 면접술사의 취업예감

