

목 차

반기보고서	1
【대표이사 등의 확인】	2
I. 회사의 개요	3
1. 회사의 개요	3
2. 회사의 연혁	4
3. 자본금 변동사항	11
4. 주식의 총수 등	12
5. 정관에 관한 사항	13
II. 사업의 내용	21
1. 사업의 개요	21
2. 주요 제품 및 서비스	22
3. 원재료 및 생산설비	23
4. 매출 및 수주상황	23
5. 위험관리 및 파생거래	24
6. 주요계약 및 연구개발활동	25
7. 기타 참고사항	27
III. 재무에 관한 사항	29
1. 요약재무정보	29
2. 연결재무제표	29
3. 연결재무제표 주식	29
4. 재무제표	29
4-1. 재무상태표	29
4-2. 포괄손익계산서	30
4-3. 자본변동표	31
4-4. 현금흐름표	31
5. 재무제표 주식	32
6. 배당에 관한 사항	51
7. 증권의 발행을 통한 자금조달에 관한 사항	53
7-1. 증권의 발행을 통한 자금조달 실적	53
7-2. 증권의 발행을 통해 조달된 자금의 사용실적	55
8. 기타 재무에 관한 사항	55
IV. 이사의 경영진단 및 분석의견	62
V. 회계감사인의 감사의견 등	63
1. 외부감사에 관한 사항	63
2. 내부통제에 관한 사항	64
VI. 이사회 등 회사의 기관에 관한 사항	67
1. 이사회에 관한 사항	67
2. 감사제도에 관한 사항	68
3. 주주총회 등에 관한 사항	69
VII. 주주에 관한 사항	73
VIII. 임원 및 직원 등에 관한 사항	76
1. 임원 및 직원 등의 현황	76
2. 임원의 보수 등	77
IX. 계열회사 등에 관한 사항	80
X. 대주주 등과의 거래내용	81

XI. 그 밖에 투자자 보호를 위하여 필요한 사항	82
1. 공시내용 진행 및 변경사항	82
2. 우발부채 등에 관한 사항	82
3. 제재 등과 관련된 사항	83
4. 작성기준일 이후 발생한 주요사항 등 기타사항	84
XII. 상세표	94
1. 연결대상 종속회사 현황(상세)	94
2. 계열회사 현황(상세)	94
3. 타법인출자 현황(상세)	94
【전문가의 확인】	94
1. 전문가의 확인	95
2. 전문가와의 이해관계	95

반기 보고서

(제22기 반기)

사업연도 2025년 01월 01일 부터
 2025년 06월 30일 까지

금융위원회

한국거래소 귀중

2025년 08월 14일

제출대상법인 유형 :

주권상장법인

면제사유발생 :

해당사항 없음

회 사 명 :

주식회사 협 진

대 표 이 사 :

김 종 서

본 점 소 재 지 :

경기도 시흥시 엠티브이 28로 16

(전 화) 031)432-9028

(홈페이지) <http://www.hjfm.co.kr>

작 성 책 임 자 :

(직 책) 상무이사 (성 명) 백 상 현

(전 화) 031)432-9028

【 대표이사 등의 확인 】

【 대표이사 등의 확인, 서명 】

확 인 서

우리는 당사의 대표이사 및 신고업무 담당이사로서 이 공시서류의 기재내용에 대해 상당한 주의를 다하여 직접 확인, 검토한 결과, 중요한 기재사항의 기재 또는 표시의 누락이나 허위의 기재 또는 표시가 없고, 이 공시서류에 표시된 기재 또는 표시사항을 이용하는 자의 중대한 오해를 유발하는 내용이 기재 또는 표시되지 아니하였음을 확인합니다.

또한, 당사는 주식회사등의 외부감사에 관한 법률 제8조의 규정에 따라 내부회계관리제도를 마련하여 운영하고 있음을 확인합니다. (주식회사등의 외부감사에 관한 법률 제4조에 의한 외감법인에 한함)

2025. 08. 14.

주식회사 협진

대 표 이 사 김 종 서

(서명)

신고업무담당이사 백 상 현

(서명)

I. 회사의 개요

1. 회사의 개요

1. 연결대상 종속회사 개황(연결재무제표를 작성하는 주권상장법인이 사업보고서, 분기·반기보고서를 제출하는 경우에 한함)

연결대상 종속회사 현황(요약)

(단위 : 사)

구분	연결대상회사수				주요 종속회사수
	기초	증가	감소	기말	
상장	-	-	-	-	-
비상장	-	-	-	-	-
합계	-	-	-	-	-

※상세 현황은 '상세표-1. 연결대상 종속회사 현황(상세)' 참조

1-1. 연결대상회사의 변동내용

구분	자회사	사유
신규 연결	-	-
	-	-
연결 제외	-	-
	-	-

2. 회사의 법적, 상업적 명칭

당사의 명칭은 "주식회사 협진"이라고 표기합니다. 영문으로는 Hyupjin Co., Ltd.라고 합니다.

3. 설립일자 및 존속기간

당사는 2001년 3월에 화장품 원료의 제조 및 판매를 주요 영업목적으로 하여 설립되었습니다. 이후 2004년 6월 30일에 법인으로 전환되었으며, 2013년 11월 8일 코스닥시장에 상장하였습니다.

4. 본사의 주소, 전화번호 및 홈페이지 주소

주 소 : 경기도 시흥시 엠티브이28로 16

전화번호 : 031)432-9028

홈페이지 : <http://www.hjfm.co.kr>

5. 중소기업, 소규모기업 해당 여부

당사는 중소기업기본법 제2조에 의해 중소기업에 해당되며, 직전사업연도말 자산총액 1,000억원 미만인 소규모기업에 해당합니다.

5-1. 중소기업 등 해당 여부

중소기업 해당 여부	해당
벤처기업 해당 여부	미해당
중견기업 해당 여부	미해당

6. 주요사업의 내용

당사는 식품가공(육가공) 기계를 개발·제조하는 (주)협진기계를 2021년 8월 흡수합병하였습니다. 수입에 의존하던 식품가공 기계를 직접 개발, 제조하여 대기업과 중소기업에 공급하고 있습니다. 자세한 사항은 II. 사업의 내용을 참조하시기 바랍니다

7. 회사의 주권상장(또는 등록·지정) 및 특례상장에 관한 사항

주권상장 (또는 등록·지정)현황	주권상장 (또는 등록·지정)일자	특례상장 유형
코스닥시장 상장	2013년 11월 08일	해당사항 없음

2. 회사의 연혁

1. 경영진 및 감사의 중요한 변동

변동일자	주총종류	선임		임기만료 또는 해임
		신규	재선임	
2020.09.04	임시주총	사내이사 김중서 사내이사 김대영 사외이사 최규태 사외이사 정경훈	-	-
2020.09.04	-	대표이사 김중서	-	-
2021.03.31	정기주총	감사 박태현	-	-
2022.12.01	-	-	-	사내이사 한종희
2023.03.31	정기주총	사내이사 한종희	사내이사 김중서 사내이사 김대영 사외이사 정경훈 감사 박태현	-
2023.09.03	-	-	-	사외이사 최규태
2024.03.28	정기주총	사내이사 고병현	-	-
2025.03.31	정기주총	사내이사 고지영	-	-

2. 회사의 연혁

연월	내용
2020년	09월 최병진 대표이사 사임, 김중서 대표이사 선임

2021년	12월	자회사 네이처액트 소규모합병
	12월	음성공장 및 기계장치 등 매각, 화장품원료사업 중단
	06월	(주)협진기계 인수 및 합병결의
	07월	사명변경(주식회사 에이씨티 → 주식회사 협진) 본점이전(충청북도 음성군 → 경기도 시흥시) 사업목적추가(식품가공기계 제조업)
	08월	자회사 (주)협진기계 흡수합병
	09월	건강기능식품사업 중단 및 식품가공기계 제조업으로 전환

3. 사명변경 및 본점 소재지 변경

당사는 2021년 07월 23일 임시주주총회를 통하여 상호를 주식회사 에이씨티에서 주식회사 협진으로 변경하였고, 본점소재지를 충북 음성군에서 경기도 시흥시로 이전하였습니다.

4. 최대주주의 변동

(단위 : 주,%)

변경일	최대주주명	소유주식수	지분율	비 고
20.08.03	(주)씨아이테크 외 2인	10,875,000	31.42	3자 배정 유상증자

5. 회사가 화의, 회사정리절차 그 밖에 이에 준하는 절차를 밟은 적이 있거나 현재 진행중인 경우 그 내용과 결과

- 해당사항 없음.

6. 회사가 합병 등을 한 경우 그 내용

(1) 당사는 2021년 06월 15일 식품가공기계 제조업을 영위하는 주식회사 협진기계 지분 100%를 인수하여, 흡수합병을 완료(합병기일 2021년 8월 24일)하였으며 내용은 하기와 같습니다.

1. 합병방법	(주)에이씨티가 (주)협진기계를 흡수합병 - 존속회사 : (주)에이씨티 - 소멸회사 : (주)협진기계	
- 합병형태	소규모합병	
2. 합병목적	합병을 통하여 경영효율성 증대 및 사업경쟁력을 강화함으로써 기업가치와 주주가치를 제고	
3. 합병의 중요영향 및 효과	본 보고서 제출일 현재 (주)에이씨티는 (주)협진기계의 지분 100%를 보유하고 있습니다. 따라서 본 합병 완료 시 (주)에이씨티는 합병으로 인한 신주 발행 없이 존속회사로 계속 남아있게 되며, 피합병법인인 (주)협진기계는 합병 후 소멸됩니다. 또한, 합병법인과 피합병법인의 합병비율은 1.00000000:0.00000000으로 흡수합병하며, 본 합병으로 인하여 합병법인이 발행한 신주는 없으며, 본 합병 완료 후 (주)에이씨티의 최대주주 변경은 없습니다.	
4. 합병비율	(주)에이씨티 : (주)협진기계 = 1.00000000:0.00000000	
5. 합병비율 산출근거	합병회사인 (주)에이씨티는 피합병회사인 (주)협진기계의 주식을 100% 소유하고 있으며, 합병 시 합병회사는 피합병회사의 주식에 대해 신주를 발행하지 않으므로 합병비율을 1.00000000:0.00000000으로 산출함	
6. 외부평가에 관한	외부평가 여부	미해당

사항	- 근거 및 사유		「자본시장과 금융투자업에 관한 법률 시행령」 제176조의 5 제7항 제2호 나목 단서는 다른 회사의 발행주식 총수를 소유하고 있는 회사가 그 다른 회사를 합병하면서 신주를 발행하지 않는 경우에는 합병가액의 적정성에 대한 외부평가기관의 평가를 요구하지 않는 것으로 규정하고 있는 바, 본 합병은 이에 해당하므로 위 규정에 따라 외부평가기관의 평가를 거치지 아니함			
	외부평가기관의 명칭		-			
	외부평가 기간		-			
	외부평가 의견		-			
7. 합병신주의 종류와 수(주)		보통주식	-			
		종류주식	-			
8. 합병상대회사	회사명		(주)협진기계			
	주요사업		식품가공기계 제조업			
	회사와의 관계		자회사			
	최근 사업연도 재무내용(원)	자산총계	31,990,552,433	자본금	800,000,000	
		부채총계	14,748,478,050	매출액	18,202,626,799	
		자본총계	17,242,074,383	당기순이익	2,956,320,945	
- 외부감사 여부		기관명	태성회계법인	감사의견	적정	
9. 신설합병회사	회사명		-			
	설립시 재무내용(원)	자산총계	-	부채총계	-	
		자본총계	-	자본금	-	
				-		현재기준
	신설사업부문 최근 사업연도 매출액(원)		-			
	주요사업		-			
재상장신청 여부		해당사항없음				
10. 합병일정	합병계약일		2021.06.18			
	주주확정기준일		2021.06.30			
	주주명부 폐쇄기간	시작일	2021.07.01			
		종료일	2021.07.07			
	합병반대의사 통지 접수기간	시작일	2021.07.01			
		종료일	2021.07.16			
	주주총회예정일자		-			
	주식매수청구권 행사기간	시작일	-			
		종료일	-			
	구주권 제출기간	시작일	-			
		종료일	-			
	매매거래 정지예정기간	시작일	-			
		종료일	-			
	채권자이의제출기간	시작일	2021.07.21			
		종료일	2021.08.23			
	합병기일		2021.08.24			
	종료보고 총회일		2021.08.25			
합병등기예정일자		2021.08.26				
신주권교부예정일		-				
신주의 상장예정일		-				

11. 우회상장 해당 여부		해당사항없음
12. 타법인의 우회상장 요건 충족여부		해당사항없음
13. 주식매수청구권에 관한 사항	행사요건	상법 제527조의3 규정에 의거 소규모합병 절차에 진행됨으로 (주)에이씨티 주주에게는 주식매수청구권을 부여하지 않습니다.
	매수예정가격	-
	행사절차, 방법, 기간, 장소	-
	지급예정시기, 지급방법	-
	주식매수청구권 제한 관련 내용	-
	계약에 미치는 효력	-
14. 이사회결의일(결정일)		2021.06.15
- 사외이사참석여부	참석(명)	2
	불참(명)	0
- 감사(사외이사가 아닌 감사위원) 참석여부		참석
15. 풋옵션 등 계약 체결여부		아니오
- 계약내용		-
16. 증권신고서 제출대상 여부		아니오
- 제출을 면제받은 경우 그 사유		본건 합병은 합병신주를 발행하지 않은 무증자합병 방식으로 진행하므로, 본 합병의 과정에서는 증권신고서 제출이 필요한 증권의 모집이나 매출이 이루어지지 않습니다.

(2) 합병상대회사 (주)협진기계 과거 5년간 영업실적

(단위 : 백만원)

구 분	2016년	2017년	2018년	2019년	2020년
매 출 액	13,827	14,092	20,130	20,502	18,203
영업이익	2,377	2,220	3,291	2,987	2,534
영업이익률	17.19%	15.75%	16.34%	14.56%	13.92%

(3) 합병 후 조직도

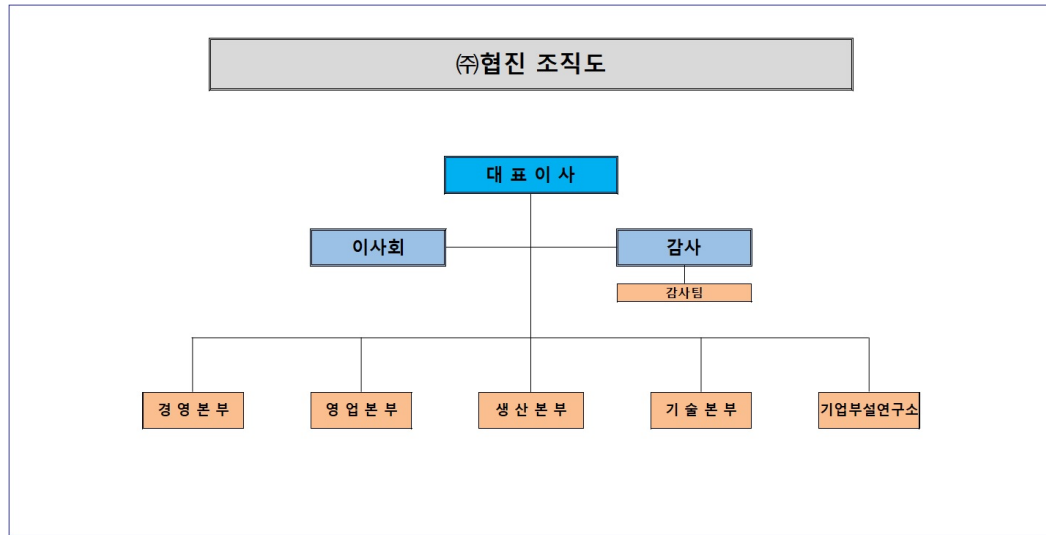

※ 합병 후 화장품 원료 및 건강기능식품 사업은 중단되었고 식품기계제조업 중심의 조직으로 개편되었습니다.

7. 회사의 업종 또는 주된 사업의 변화

2021년 8월 (주)협진기계 합병 후 2021년 3분기 중 화장품 및 건강기능식품 사업은 중단하였고 식품기계 제조업으로 주된 사업이 변경되었으며 보고서 제출일 현재 당사 정관에 기재된 사업목적은 아래와 같습니다.

목 적 사 업	비 고
---------	-----

1. 화장품 및 화장품 원료의 연구개발업 2. 화장품 및 화장품 원료의 제조업 3. 화장품 및 화장품 원료의 도,소매업 4. 화장품 및 화장품 원료의 무역(수출.입업)업 5. 식품 및 건강식품 원료, 제품, 관련기기 등의 연구개발업 6. 식품 및 건강식품 원료, 제품, 관련기기 등의 제조업 7. 식품 및 건강식품 원료, 제품, 관련기기 등의 도,소매업 8. 식품 및 건강식품 원료, 제품, 관련기기 등의 무역(수출.입업)업 9. 세정제품 및 세정제품 원료의 연구개발업 10. 세정제품 및 세정제품 원료의 제조업 11. 세정제품 및 세정제품 원료의 도,소매업 12. 세정제품 및 세정제품 원료의 무역(수출.입업)업 13. 부동산 임대업 및 매매업 14. 산업용 소재의 연구개발 및 제조업 15. 산업용 소재의 도,소매업 16. 산업용 소재의 무역(수출.입업)업 17. 프렌차이즈점 모집 및 운영 18. 미용기기의 연구개발 및 제조업 19. 미용기기의 도,소매업 20. 미용기기의 무역(수출.입업)업 21. 전자상거래 및 인터넷 관련 사업 22. 통신판매업 23. 의약품 관련 연구 및 개발업 24. 신기술개발제품 제조 및 판매업 25. 개발한 신기술의 사용권 대여 및 양도업 26. 의료기관 컨설팅업 27. 의약품, 의약부외품, 화공약품, 수의약품, 농예약품의 제조, 수입 및 판매공급업 28. 생물학적 의약품 등의 제조, 수출 및 판매업 29. 유전공학방식을 이용한 신약연구 및 개발, 제조, 판매업 30. 동물용 의약품 및 기능성 사료 등의 제조 및 판매업 31. 의약품 가공 수탁, 제조사업 및 기구 임대업 32. 인체조직 냉동 보관사업 33. 인체조직 엔지니어링 사업 34. 의료용구, 위생용품의 제조 및 판매업 35. 의료기기 제조 및 판매업 36. 방향제, 탈취제, 에어후레쉬기능 제품, 향수, 향초, 양초, 제조 및 도소매업 37. 방향제, 탈취제, 에어후레쉬기능 제품, 향수, 향초, 양초의 무역(수출,수입)업 38. 화장품, 생활용품 유통업 39. 인터넷전자상거래업 40. 광고디자인서비스업 41. 광고대행업 42. 빵 과자 제조 및 판매업 43. 식음료 제조 및 판매업 44. 유가공품 제조 및 판매업 45. 음료 및 식료품 도소매업 46. 위탁경영업	-
---	---

47. 조리 및 주방기구기계 수출입 및 도소매업 48. 음식점 및 기타서비스 49. 식당체인업 50. 음식료품 제조업 51. 음식료품 도소매업 52. 부동산전대업 53. 프랜차이즈업 54. 의류업 55. 수출입업 56. 매니지먼트업 57. 인간의 질병에 대한 진단 및 치료, 예방에 관련된 사업 58. 생물공학을 통한 항암, 항바이러스, 항생물질 등의 의약품 개발 59. 생명공학기술 관련 상품 개발 및 판매 60. 생명공학 및 생식의학 관련 기기 수출입업 61. 생명과학 연구용역 사업 62. 바이오, 생명공학 관련 사업 63. 유전자검사 기술개발 및 서비스 제공 64. 유전자를 이용한 질병 진단 사업 65. 유전자칩의 개발, 제조, 판매 및 서비스 제공 66. 유전자 정보의 개발, 판매 및 기타 서비스 제공 67. 유전자 검사 및 치료제 개발, 제조, 판매업 68. 유전공학 및 분자생물학 기법을 이용한 연구용역사업 69. 유전체 연구 및 검사 사업 70. 유전자칩의 개발, 제조 및 판매 71. 유전체를 이용한 맞춤 의약 사업 72. 유전체를 이용한 맞춤의약과 관련한 치료제 개발 및 지적재산권 획득 및 이전 73. 유전공학적 기법을 이용한 신기술, 신소재, 신제품 연구개발 및 제조, 판매 74. 인체, 동물, 연구용 및 생명공학 관련 시약, 기기, 원료의 제조, 판매, 도소매업 75. DNA 변이 연구를 통한 진단제 개발 76. 세포치료요법과 관련된 연구개발, 관련 기술 공급업 77. 대량, 고속탐색 시스템을 통한 유전자의 데이터베이스 구축 78. 휴먼 바이오데이터 분석, 보관, 제공 사업 79. 생명정보분석 소프트웨어 개발, 판매 및 서비스 제공 80. 웹을 활용한 의료정보 및 생명정보서비스 제공 81. 임상검사 및 서비스 제공 82. 임상시험 대행 및 자문사업 83. 의학, 생명과학 및 환자치료사업 영위업체 등에 대한 유가증권 등의 투자 또는 공동사업 운영 84. 의약품, 의료기기 수출입업 85. 유기, 무기화학, 공업제품, 화공약품 비료 등 각종 화학약품과 이들 원료의 제조, 판매 및 중개업 86. 건강기능식품의 판매 87. 식품가공 기계제조업 88. 식품가공 기계 및 부품 도,소매업 89. 전자부품 및 IT제품 유통 90. 산업기계, 환경설비 제조업 91. 물품 취급장비 제조업 92. 화장품, 의약품 생산설비 제조업	
---	--

93. 화장품, 의약품 생산설비 및 부품 도,소매업	
94. 위 각호와 관련된 유통업	
95. 위 각호와 관련된 무역업 및 무역대리업	
96. 위 각호와 관련된 일체의 사업	

8. 그 밖에 경영활동과 관련된 중요한 사항의 발생 내용

당사는 2018년 외부감사인의 감사의견 거절에 따라, 2019년 3월 20일 상장폐지 사유가 발생하여 회사 발행 주권에 대한 매매거래가 정지되었습니다. 2019년 4월 1일 상장폐지에 대한 이의신청서를 제출하였으며, 한국거래소는 2019년 4월 16일에 기업심사위원회를 개최하여 2020년 4월 9일까지 개선기간을 부여받았습니다. 2020년 4월 14일 외부 감사인의 2018년도 재감사 의견 적정 및 2019년 감사 의견 적정에 따라 2020년 5월 8일 기업심사위원회에서 형식적 상장 폐지 사유가 해소 되었습니다.

하지만 2020년 2월 6일 관리종목·투자주의 환기종목의 경영권 변동 및 2020년 3월 20일 횡령·배임 혐의 발생, 2020년 4월 13일 매출채권이외의 채권에서 손상차손으로 인하여 상장 적격성 실질 심사 사유가 발생하였습니다. 이에 따라 상장 적격성 실질 심사 사유가 추가 발생하여 2020년 7월 10일에 개선계획서를 제출하였으며, 한국거래소는 2020년 8월 6일 기업심사위원회를 개최하여 심의·의결을 하였으며, 개선기간 1년을 부여받았습니다. 2021년 8월 30일 개선계획 이행내역서를 제출하였으며 한국거래소는 2021년 9월 28일에 기업심사위원회를 개최하여 상장 폐지를 심의·의결하였으며, 2021년 10월 22일 개최된 코스닥시장위원회에서 상장폐지 결의를 하였습니다. 2021년 11월 12일 상장폐지 결정에 따른 이의신청서 및 개선계획서를 제출하였으며, 한국거래소는 2021년 12월 10일 코스닥시장위원회를 개최하여 심의·의결을 하였으며, 개선기간 1년을 부여받았습니다. 회사는 2023년 1월 2일 개선계획 이행내역서를 제출하였으며, 코스닥시장위원회의 심의결과 2023년 1월 27일부터 매매거래가 재개되었습니다.

3. 자본금 변동사항

1. 자본금 변동추이

(단위 : 원, 주)

종류	구분	22기 (2025년 반기말)	21기 (2024년말)	20기 (2023년말)	19기 (2022년말)	18기 (2021년말)
보통주	발행주식총수	48,348,248	48,348,248	34,611,984	34,611,984	34,611,984
	액면금액	500	500	500	500	500
	자본금	24,174,124,000	24,174,124,000	17,305,992,000	17,305,992,000	17,305,992,000
우선주	발행주식총수	-	-	-	-	-
	액면금액	-	-	-	-	-
	자본금	-	-	-	-	-
기타	발행주식총수	-	-	-	-	-
	액면금액	-	-	-	-	-
	자본금	-	-	-	-	-
합계	자본금	24,174,124,000	24,174,124,000	17,305,992,000	17,305,992,000	17,305,992,000

※ 2025년 07월 28일 전환청구권행사로 보고서 제출일 현재 발행주식의 총수는 51,936,764주, 자본금은 25,968,382,000원으로 증가하였습니다.

4. 주식의 총수 등

1. 주식의 총수 현황

(기준일 : 2025년 06월 30일)

(단위 : 주, %)

구 분		주식의 종류			비고
		보통주	우선주	합계	
Ⅰ. 발행할 주식의 총수		220,000,000	-	220,000,000	2017.12.08 정관 개정
Ⅱ. 현재까지 발행한 주식의 총수		52,263,498	666,700	52,930,198	-
Ⅲ. 현재까지 감소한 주식의 총수		3,915,250	666,700	4,581,950	-
	1. 감자	3,915,250	-	3,915,250	-
	2. 이익소각	-	-	-	-
	3. 상환주식의 상환	-	-	-	-
	4. 기타	-	666,700	666,700	보통주전환
Ⅳ. 발행주식의 총수 (Ⅱ-Ⅲ)		48,348,248	-	48,348,248	-
Ⅴ. 자기주식수		31,302	-	31,302	-
Ⅵ. 유통주식수 (Ⅳ-Ⅴ)		48,316,946	-	48,316,946	-
Ⅶ. 자기주식 보유비율		0.06	-	0.06	-

2. 자기주식 취득 및 처분 현황

(기준일 : 2025년 06월 30일)

(단위 : 주)

취득방법			주식의 종류	기초수량	변동 수량			기말수량	비고
					취득(+)	처분(-)	소각(-)		
배당 가능 이익 범위 이내 취득	직접 취득	장내	-	-	-	-	-	-	-
		직접 취득	-	-	-	-	-	-	-
		장외	-	-	-	-	-	-	-
		직접 취득	-	-	-	-	-	-	-
		공개매수	-	-	-	-	-	-	-
			-	-	-	-	-	-	-
	신탁 계약에 의 한 취득	소계(a)	-	-	-	-	-	-	-
			-	-	-	-	-	-	-
		수탁자 보유수량	-	-	-	-	-	-	-
			-	-	-	-	-	-	-
		현물보유수량	보통주	31,302	-	-	-	31,302	-
			-	-	-	-	-	-	-
		소계(b)	보통주	31,302	-	-	-	31,302	-

			-	-	-	-	-	-	-
기타 취득(c)			-	-	-	-	-	-	-
			-	-	-	-	-	-	-
총 계(a+b+c)			보통주	31,302	-	-	-	31,302	-
			-	-	-	-	-	-	-

3. 자기주식 직접 취득·처분 이행현황

- 해당사항 없습니다.

4. 자기주식 신탁계약 체결·해지 이행현황

- 해당사항 없습니다.

5. 자기주식 보유현황

- 회사의 자기주식 보유비율은 0.06%로, 작성 기준에 해당하지 않습니다.

6. 종류주식(명칭) 발행현황

- 해당사항 없습니다.

5. 정관에 관한 사항

1. 정관의 최근 개정일

정관의 최근 개정일은 2024년 3월 28일이며, 보고기간 이후부터 공시서류 제출일까지 정관 변동사항은 없습니다.

2. 정관 변경 이력

정관변경일	해당주총명	주요변경사항	변경이유
2019.03.28	정기주주총회	- 제8조, 제14조, 제15조, 제15조의2, - 전환사채 전환가액 조정	- 전자증권제도 시행관련 조치 - 구체적내용 명기
2020.09.04	임시주주총회	- 건강기능식품 사업목적추가 - 제13조 주식의소각 중복조항 삭제 - 제28조의2 오기정정	- 사업다각화 - 중복조항삭제 - 오기정정
2021.03.31	정기주주총회	- 정기주주총회 개최유연성 확보 - 감사선임 조문정비 - 기타 상법개정사항 반영	- 표준정관 및 상법 개정사항 반영
2021.07.23	임시주주총회	- 상호변경 - 사업목적추가 - 본점 소재지 변경	- 합병에 따른 변경
2022.03.29	정기주주총회	- 사업목적추가 - 공고방법 - 위원회설치	- 합병에 따른 변경 - 경영투명성 강화를 위한 위원회 설치

2023.03.31	정기주주총회	- 사업목적추가 - 이사 감사선임 조문정비	- 사업영역확대 - 사업목적 추가 및 조문 순서변경 및 신설
2024.03.28	정기주주총회	-주식등의 전자등록, 주식매수선택권 -전환사채, 신주인수권부사채의 발행 -이사, 감사의 수	-개정법규적용 -발행목적 구체화 및 조문정리 -효율적 경영

3. 사업목적 현황

구 분	사업목적	사업영위 여부
1	화장품 및 화장품 원료의 연구개발업	미영위
2	화장품 및 화장품 원료의 제조업	미영위
3	화장품 및 화장품 원료의 도,소매업	미영위
4	화장품 및 화장품 원료의 무역(수출.입업)업	미영위
5	식품 및 건강식품 원료, 제품, 관련기기 등의 연구개발업	미영위
6	식품 및 건강식품 원료, 제품, 관련기기 등의 제조업	미영위
7	식품 및 건강식품 원료, 제품, 관련기기 등의 도,소매업	미영위
8	식품 및 건강식품 원료, 제품, 관련기기 등의 무역(수출.입업)업	미영위
9	세정제품 및 세정제품 원료의 연구개발업	미영위
10	세정제품 및 세정제품 원료의 제조업	미영위
11	세정제품 및 세정제품 원료의 도,소매업	미영위
12	세정제품 및 세정제품 원료의 무역(수출.입업)업	미영위
13	부동산 임대업 및 매매업	영위
14	산업용 소재의 연구개발 및 제조업	미영위
15	산업용 소재의 도,소매업	미영위
16	산업용 소재의 무역(수출.입업)업	미영위
17	프렌차이즈점 모집 및 운영	미영위
18	미용기기의 연구개발 및 제조업	미영위
19	미용기기의 도,소매업	미영위
20	미용기기의 무역(수출.입업)업	미영위
21	전자상거래 및 인터넷 관련 사업	미영위
22	통신판매업	미영위
23	의약품 관련 연구 및 개발업	미영위
24	신기술개발제품 제조 및 판매업	미영위
25	개발한 신기술의 사용권 대여 및 양도업	미영위
26	의료기관 컨설팅업	미영위
27	의약품, 의약부외품, 화공약품, 수의약품, 농예약품의 제조, 수입 및 판매공급업	미영위
28	생물학적 의약품 등의 제조, 수출 및 판매업	미영위
29	유전공학방식을 이용한 신약연구 및 개발, 제조, 판매업	미영위
30	동물용 의약품 및 기능성 사료 등의 제조 및 판매업	미영위
31	의약품 가공 수탁, 제조사업 및 기구 임대업	미영위
32	인체조직 냉동 보관사업	미영위
33	인체조직 엔지니어링 사업	미영위
34	의료용구, 위생용품의 제조 및 판매업	미영위
35	의료기기 제조 및 판매업	미영위

36	방향제, 탈취제, 에어후레쉬기능 제품, 향수, 향초, 양초, 제조 및 도소매업	미영위
37	방향제, 탈취제, 에어후레쉬기능 제품, 향수, 향초, 양초의 무역(수출,수입)업	미영위
38	화장품, 생활용품 유통업	미영위
39	인터넷전자상거래업	미영위
40	광고디자인서비스업	미영위
41	광고대행업	미영위
42	빵 과자 제조 및 판매업	미영위
43	식음료 제조 및 판매업	미영위
44	유가공품 제조 및 판매업	미영위
45	음료 및 식료품 도소매업	미영위
46	위탁경영업	미영위
47	조리 및 주방기구기계 수출입 및 도소매업	미영위
48	음식점 및 기타서비스	미영위
49	식당체인업	미영위
50	음식료품 제조업	미영위
51	음식료품 도소매업	미영위
52	부동산전대업	미영위
53	프랜차이즈업	미영위
54	의류업	미영위
55	수출입업	미영위
56	매니지먼트업	미영위
57	인간의 질병에 대한 진단 및 치료, 예방에 관련된 사업	미영위
58	생물공학을 통한 항암, 항바이러스, 항생물질 등의 의약품 개발	미영위
59	생명공학기술 관련 상품 개발 및 판매	미영위
60	생명공학 및 생식의학 관련 기기 수출입업	미영위
61	생명과학 연구용역 사업	미영위
62	바이오, 생명공학 관련 사업	미영위
63	유전자검사 기술개발 및 서비스 제공	미영위
64	유전자를 이용한 질병 진단 사업	미영위
65	유전자칩의 개발, 제조, 판매 및 서비스 제공	미영위
66	유전자 정보의 개발, 판매 및 기타 서비스 제공	미영위
67	유전자 검사 및 치료제 개발, 제조, 판매업	미영위
68	유전공학 및 분자생물학 기법을 이용한 연구용역사업	미영위
69	유전체 연구 및 검사 사업	미영위
70	유전자칩의 개발, 제조 및 판매	미영위
71	유전체를 이용한 맞춤 의약 사업	미영위
72	유전체를 이용한 맞춤의약과 관련한 치료제 개발 및 지적재산권 획득 및 이전	미영위
73	유전공학적 기법을 이용한 신기술, 신소재, 신제품 연구개발 및 제조, 판매	미영위
74	인체, 동물, 연구용 및 생명공학 관련 시약, 기기, 원료의 제조, 판매, 도소매업	미영위
75	DNA 변이 연구를 통한 진단제 개발	미영위
76	세포치료요법과 관련된 연구개발, 관련 기술 공급업	미영위
77	대량, 고속탐색 시스템을 통한 유전자의 데이터베이스 구축	미영위
78	휴먼 바이오데이터 분석, 보관, 제공 사업	미영위
79	생명정보분석 소프트웨어 개발, 판매 및 서비스 제공	미영위

80	웹을 활용한 의료정보 및 생명정보서비스 제공	미영위
81	임상검사 및 서비스 제공	미영위
82	임상시험 대행 및 자문사업	미영위
83	의학, 생명과학 및 환자치료사업 영위업체 등에 대한 유가증권 등의 투자 또는 공동사업 운영	미영위
84	의약품, 의료기기 수출입업	미영위
85	유기, 무기화학, 공업제품, 화공약품 비료 등 각종 화학약품과 이들 원료의 제조, 판매 및 중개업	미영위
86	건강기능식품의 판매	미영위
87	식품가공 기계제조업	영위
88	식품가공 기계 및 부품 도,소매업	영위
89	전자부품 및 IT제품 유통	미영위
90	산업기계, 환경설비 제조업	영위
91	물품 취급장비 제조업	미영위
92	화장품, 의약품 생산설비 제조업	영위
93	화장품, 의약품 생산설비 및 부품 도,소매업	영위
94	위 각호와 관련된 유통업	영위
95	위 각호와 관련된 무역업 및 무역대리업	영위
96	위 각호와 관련된 일체의 사업	영위

4. 사업목적 변경 내용

구분	변경일	사업목적	
		변경 전	변경 후
추가	2021년 07월 23일	-	87. 식품가공 기계제조업 88. 식품가공 기계 및 부품 도,소매업 89. 전자부품 및 IT제품 유통
추가	2022년 03월 29일	-	90. 산업기계, 환경설비 제조업 91. 물품 취급장비 제조업
추가	2023년 03월 31일	-	92. 화장품, 의약품 생산설비 제조업 93. 화장품, 의약품 생산설비 및 부품 도,소매업

4-1. 변경 사유

(1) 변경 취지 및 목적, 필요성

당사는 지난 2021년 7월 23일 임시주주총회에서 (주)협진기계 합병에 따른 사업목적에 추가 하였으며 이후 2022년 3월 29일, 2023년 3월 31일 정기주주총회에서 주된 사업인 기계제조업에서의 사업영역 확대를 위한 사업목적에 일부 추가하였습니다.

(2) 사업목적 변경 제안 주체

해당 사업목적 추가는 이사회를 통해 결정되었으며, 주주총회에서 승인되었습니다.

(3) 해당 사업목적 변경이 회사의 주된 사업에 미치는 영향 등

신사업 추진이 아닌 기존사업에서의 사업영역 확장이며, 수행중인 사업에 미치는 영향은 없

습니다.

5. 정관상 사업목적 추가 현황표

구 분	사업목적	추가일자
1	식품가공 기계제조업	2021년 07월 23일
2	식품가공 기계 및 부품 도,소매업	2021년 07월 23일
3	전자부품 및 IT제품 유통	2021년 07월 23일
4	산업기계, 환경설비 제조업	2022년 03월 29일
5	물품 취급장비 제조업	2022년 03월 29일
6	화장품, 의약품 생산설비 제조업	2023년 03월 31일
7	화장품, 의약품 생산설비 및 부품 도,소매업	2023년 03월 31일

(1) 그 사업 분야(업종, 제품 및 서비스의 내용 등) 및 진출 목적

- 주된 사업인 기계제조업에서의 사업영역 확장입니다.

(2) 시장의 주요 특성 · 규모 및 성장성

- 기계산업의 수요자는 일반 개인 소비자가 아닌 생산자이며, 수주 중심의 산업으로 경기의 선행지표가 되는 산업 입니다. 산업의 규모를 명확히 조사하는 것은 쉽지 않으나, 통계청에 따르면 특수산업기계의 수주금액은 지속적으로 증가해왔습니다.

(3) 신규사업과 관련된 투자 및 예상 자금소요액(총 소요액, 연도별 소요액), 투자자금 조달 원천, 예상투자회수기간 등

- 기계 제조업은 기존에 영위하는 사업으로 별도의 투자 자금소요를 예상하지 않습니다.

(4) 사업 추진현황(조직 및 인력구성 현황, 연구개발활동 내역, 제품 및 서비스 개발 진척도 및 상용화 여부, 매출 발생여부 등)

- 기존의 연구 인력을 활용하여 마그네슘화합물 제조장치, 중화석고 PILOT PLANT 등을 개발, 제조하여 현재까지 누적적으로 784백만원의 산업기계 매출이 발생하였습니다.

(5) 기존 사업과의 연관성

- 주된 사업인 기계제조업에서의 사업영역 확장입니다.

(6) 주요 위험

① 글로벌 경기 동향

국제통화기금(IMF)이 2025년 01월 발표한 World Economic Outlook(세계경제전망보고서)에 따르면, 세계경제성장률 전망치는 2024년 3.2%, 2025년 3.3%로 발표되었습니다. 이는

지난 2024년 10월 전망치인 2024년 3.2%, 2025년 3.2%와 비교 시 2024년 전망치는 동일한 수치이고, 2025년 전망치는 0.1%p 상향한 수치입니다. IMF는 올해 세계 성장률에 대해 지난 10월 전망 대비 세계 경제의 하방조정 위험요인이 보다 확대된 것으로 평가하였는데, 상방 요인으로 무역협정 추가 체결 등 자유무역 기조 확대와 함께 노동력 확충, 경쟁 촉진, 혁신 지원 등을 위한 구조개혁 추진 등을 제시하였습니다. 반면, 미국 신정부의 보호무역주의 확대와 이민 제한 정책이 무역 갈등 심화와 노동력 공급 차질을 야기해 미국은 물론 세계 경제 모두에 부정적인 영향을 초래할 위험 등을 하방조정 요인으로 지적하였습니다. 한편, 국제통화기금은 우리나라 2024년 성장률을 지난 10월 전망 대비 2.2%로 0.3%p 하향하였으며, 2025년 성장률은 지난 10월 전망 대비 2.0%로 0.2%p 하향 조정하였습니다.

[국제통화기금(IMF)의 주요 국가별 경제성장률 전망치]

(단위: %, %p)

구분	2024년	2025년			2026년		
		24.10월 (A)	25.1월 (B)	조정폭 (B-A)	24.10월 (C)	25.1월 (D)	조정폭 (D-C)
세계	3.2	3.2	3.3	0.1	3.3	3.3	0.0
선진국	1.7	1.8	1.9	0.1	1.8	1.8	0.0
미국	2.8	2.2	2.7	0.5	2.2	2.1	(0.1)
유로존	0.8	1.2	1.0	(0.2)	1.2	1.4	(0.3)
일본	(0.2)	1.1	1.1	0.0	1.1	0.8	0.0
영국	0.9	1.5	1.6	0.1	1.5	1.5	0.0
신흥개도국	4.2	4.2	4.2	0.0	4.2	4.3	0.1
중국	4.8	4.5	4.6	0.1	4.1	4.5	0.0
인도	6.5	6.5	6.5	0.0	6.5	6.5	0.0
한국	2.2	2.2	2.0	(0.2)	2.2	2.1	(0.1)

주) 2025년, 2026년의 경제성장률은 전망치
출처 : IMF World Economic Outlook (2025.01)

2024년 12월 발표된 OECD 경제전망 자료에 따르면 OECD는 2024년 세계경제성장률 전망치를 2024년 9월 전망치와 동일한 3.2%로 전망하였습니다. OECD는 2024년 세계경제가 국가와 권역별 차이는 존재하지만 전반적으로 회복력을 유지했다고 평가했습니다. 헤드라인 인플레이션이 대부분 국가의 중앙은행의 목표치로 되돌아왔고, 노동시장의 긴축이 완화되었음에도 실업률 역시 많은 국가에서 역사적 저점 부근에 머물러 있는 상황으로 분석했습니다. 또한, 향후 낮은 인플레이션과 꾸준한 고용 지속, 비교적 확장적인 통화정책이 글로벌 수요를 뒷받침하여 세계 경제 성장률이 안정적으로 유지될 것으로 전망했습니다. 지역별로는 미국과 브라질의 견조한 성장, 유럽 경제 회복 속도 가속화, 인도 및 인도네시아 등 신흥 시장의 활발한 내수 수요 지속, 중국과 일본의 경기 부양책으로 인한 아시아 경제 성장 등이 일어날 것으로 전망했습니다. 다만, 최근까지 이어진 주요국 긴축 정책의 시차 효과가 경기 하방 요인으로 작용할 수 있으며, 중동 지역의 지정학적 리스크 등 역시 경기 하방 요인으로 언급했습니다. 한국의 경우, 경제 성장률이 2024년 2.3%(2024년 9월에 발표된 전망 대비 0.2%p. 하락한 수치)로 기록한 후, 2025년에 2.1%를 기록할 것으로 전망하였습니다. OECD는 한국 경제 성장률 전망의 근거로 견조한 글로벌 수요가 수출을 지탱하고, 금리 하락과 실질임금

상승으로 금년 말부터 민간 소비가 증가할 것으로 예상하였습니다..

[경제협력기구(OECD) 경제성장률 전망치]

(단위 : %, %p.)

구 분	2023	2024			2025		
		24. 9월 (A)	24.12월 (B)	조정폭 (B-A)	24.9월 (C)	24.12월 (D)	조정폭 (D-C)
세계	3.1	3.2	3.2	0.0	3.2	3.3	0.1
G20	3.4	3.2	3.3	0.1	3.1	3.3	0.2
미국	2.5	2.6	2.8	0.2	1.6	2.4	0.8
유로존	0.5	0.7	0.8	0.1	1.3	1.3	0.0
일본	1.7	(0.1)	(0.3)	(0.2)	1.4	1.5	0.1
한국	1.4	2.5	2.3	(0.2)	2.2	2.1	(0.1)
중국	5.2	4.9	4.9	0.0	4.5	4.7	0.2
인도	8.2	6.7	6.8	0.1	6.8	6.9	0.1

주) 2024년, 2025년의 경제성장률은 전망치
출처 : OECD Economic Outlook, Report (2024.12)

② 국내 경기 동향

한국은행이 2024년 11월에 발표한 '경제전망보고서'에 따르면 디스인플레이션 및 금리인하 사이클 진전에도 불구하고 美대선 이후 주요국 경제정책을 둘러싼 불확실성 증대로 성장의 하방리스크가 높아졌다고 전망했습니다. 이에 따라 한국은행은 향후 세계경제 성장률을 2024년 3.1%, 2025년 3.0%로 예상하고 있으며, 세계교역 신장률은 2024년 2.8%, 2025년 3.1%를 기록할 것으로 전망하였습니다.

[세계 경제성장률 전망]

(단위: %)

구분	2023년	2024년			2025년(E)		
		상반기	하반기(E)	연간(E)	상반기	하반기	연간
세계경제 성장률	3.3	3.2	3.1	3.1	3.1	3.0	3.0
미국	2.9	3.0	2.4	2.7	2.1	1.8	2.0
유로	0.4	0.5	1.1	0.8	1.2	1.3	1.2
중국	5.2	5.0	4.5	4.7	4.4	4.2	4.3
일본	1.7	-1.0	1.0	0.1	1.7	0.6	1.1
세계교역 신장률	0.8	2.2	3.4	2.8	3.4	2.9	3.1

출처 : 한국은행(경제전망보고서, 2024.11)

국내경제는 내수의 회복흐름이 완만한 가운데 그간 견조했던 수출 증가세가 점차 둔화됨에 따라 금년 2.2%에서 내년 1.9%로 성장률이 낮아질 것이라고 전망했습니다. 소비를 중심으로 완만한 성장세를 이어가겠으나 주력업종에서의 주요국과의 경쟁 심화, 보호무역 기조 강화 등으로 수출 증가세가 예상보다 낮아질 것으로 예상했으며, 내수의 경우 기업 투자여력

증대, 디스인플레이션 진전 등에 힘입어 개선 흐름을 재개하겠지만 당초 예상보다 부진할 것으로 전망했습니다. 이에 따라 2024년 국내경제 성장률을 지난 8월에 발표한 전망치인 2.4% 대비 소폭 하향해 2.2%로 전망했으며, 2025년 국내경제 성장률은 전망치 또한 지난 8월보다 소폭 하락한 1.9%로 전망했습니다. 또한 국내경제의 성장경로에는 주요국 성장 및 물가흐름, IT경기 확장 속도, 글로벌 정치 상황 등과 관련한 불확실성이 여전히 높은 상태이며 물가의 경우 기상여건, 공공요금 조정 시기 등과 같은 리스크가 잠재해 있다고 설명했습니다.

[국내 경제성장 전망]

(전년동기대비, %)

구분	2023년	2024년			2025년(E)		
		상반기	하반기(E)	연간(E)	상반기	하반기	연간
GDP 성장률	1.4	2.8	1.6	2.2	1.4	2.3	1.9
민간소비	1.8	1.0	1.4	1.2	1.8	2.3	2.0
설비투자	1.1	(1.8)	4.9	1.5	5.7	0.5	3
지식재산생산물투자	1.7	1.5	(0.1)	0.7	2.7	5.0	3.9
건설투자	1.5	0.4	(2.9)	(1.0)	(3.2)	0.5	(1.0)
재화수출	2.9	8.4	4.3	6.3	1.4	1.7	1.5
재화수입	(0.3)	(1.3)	3.6	1.1	3.0	0.9	1.9

출처 : 한국은행(경제전망보고서, 2024.11)

(7) 향후 추진계획

- 누적된 산업기계 납품실적을 바탕으로 다양한 부문의 산업기계 납품을 추진하고 있습니다.

(8) 미추진 사유

"전자부품 및 IT제품 유통", "물품 취급장비 제조업"은 관련 업체과 협업을 진행하는 등 사업을 추진하였으나, 최종적으로 사업성이 없다고 판단하였습니다.

II. 사업의 내용

1. 사업의 개요

1. 식품가공기계 산업의 특성

식품 기계 및 설비 산업에 대한 별도의 정의 및 범위는 규정한 자료는 존재하지 않으나, 일반적으로 식품가공 기계 및 설비산업은 식품가공 및 제조를 위한 기계 및 설비 산업으로, 농수산물 원료의 수집, 가공, 저장, 수송, 포장, 판매 등 식품 가공 등 식품 가공 일련의 과정에서 사용되는 기계 및 설비 산업을 의미합니다.

기계산업 분류 중 일부 식품기계를 분류하고 있고, 한국표준산업분류상 "음식료품 및담배 가공기계제조업"으로 분류하여 통계를 집계하고 있으나, 식품산업의 현실과 많은 차이가 있을 수 있습니다.

기계산업은 철강, 자동차, 반도체 등 주력산업의 기반이 되는 산업으로 공급되는 기계의 성능이 생산제품의 경쟁력을 좌우하는 산업이며, 기초소재에서 완성기계 생산까지 최소 4~5단계의 생산 단계가 필요한 고부가가치 산업입니다. 또한, 기계산업은 제조업의 핵심산업으로 원, 부자재 생산에서부터 최종 소비자 제품 생산에 이르기까지 모든 부문에 영향을 끼치는 등 산업간 전후방 연관 효과가 매우 큰 산업입니다.

2. 식품산업의 성장성

지속되는 경기침체와 저출산, 고령화로 인한 소비인구 감소로 성장속도가 다소 둔화되는 경향을 보이고 있지만, 1인가구 및 여성의 사회진출 증가 등 사회환경변화로 인하여 편의성 및 기능성이 강조된 제품이 다양화 되고 있으며 식품업체들은 소비자의 다양한 요구에 맞는 신제품의 개발과 품질개선, 차별화된 시장별 판매전략 등을 통해새로운 성장 기회를 모색하고 있습니다.

3. 경기변동의 특성

기계산업의 수요자는 일반 개인 소비자가 아닌 식품의 생산자이고, 수주 중심의 산업으로 식품산업 경기의 선행지표가 되는 산업입니다. 설비산업이고, 대량생산을 장비이므로 거래단위가 크고 경기에 영향을 많이 받는 산업입니다.

4. 시장 현황 및 전망

식품가공 기계 및 설비의 범위와 그 분류가 명확하지 않기 때문에, 산업의 규모를 명확히 조사하는 것은 쉽지 않으나, 통계청에 따르면 특수산업기계의 수주금액은 지속적으로 증가해 왔습니다.



2. 주요 제품 및 서비스

품 목	용도 및 종류
스파이럴프리저 (Spiral Freezer)	냉동식품을 급속냉동하기 위한 대형 냉동설비로 수평기류와 수직기류에 의해 급 냉 효율이 우수하고 최대 빙결점 생성구간의 통과시간이 짧은 것이 특징
레토르트(Retort)	파우치 및 캔 형태의 저장식품을 장기간 상온에서 유통되어도 즉시 섭취가 가능토록 살균 및 멸균하는 설비
스모크하우스 (Smoke House)	햄 소세지의 대표적인 열처리 설비로서 관련 식품의 균일한 훈연 색택과 은은한 고유의 훈연향을 부여해줌으로서 훈연제품 고유의 맛과 향을 제공
스파이럴 쿡 앤 오븐 (Spiral Cook & Oven)	<ul style="list-style-type: none"> -본 설비는 스팀&오븐 제품 생산에 사용되는 설비로써 드럼, 스파이럴 컨베이어, 고온가열 구간, CIP시스템으로 구성되어 있다. -제품 중심 온도에 도달하는 소요 시간에 따라 컨베이어의 속도 조절이 가능하며, 내부 가습량 조절이 가능하여 제품 수율 향상에 기여한다. -제품 생산 중에 컨베이어 벨트가 자동세척되도록 구성되어 있다. -나선형 Two-Drum Type으로 최소 공간에서 생산능력이 탁월하다. -드럼 상하 입체공간에서 가열하므로 단위시간당 생산량 대비 에너지 효율이 높다. -터치 패널에서 구동 속도, 온도, 습도 등 모든 설정 및 제어가 가능하다. -한 번의 터치 동작으로Two-Drum이 하나의 컨트롤로 동작하며 속도,온도를 자유로이 가변 조작 가능하다. -내부 구성요소 : 스파이럴 컨베이어, 스팀 분사 장치, 가스버너 장치, 유압 시스템, 송풍 장치, 벨트 세척 장치, 드럼,예비 세척 시스템,컨베이어 텐션 조절 시스템 -외부 구성요소 : 전기 박스, 커버, 리프터, 배기구, CIP, 통풍구, 컨트롤 판넬
진공해동텀블러 (Vacuum Defrosting Tumbler)	<ul style="list-style-type: none"> -냉동 불럭육을 텀블링 방식에 의한 해동을 목적으로 사용되는 설비이다. -냉동 불록육을 단시간에 빠르고 균일하게 해동이 가능하다. -해동 드립으로 인한 해동 로스가 거의 발생하지 않는다. -위생적인 해동 작업이 가능하다. -진공상태에서 정회전, 역회전, 휴지 과정을 거치며 부드러운 육질을 확보하게 한다. -도어 부분 자동 오픈/LOADING DEVICE장착/ 정, 역회전/작업시간 설정 /스팀 분사량 조절/자동 투입&배출 기능/스케일
가스식 후라이어 (Gas type fryer)	<ul style="list-style-type: none"> -오일 히터에 튀김 기름을 순환하며 가열하는 연속식 후라이어 설비이다. -후라이어 본체와 오일히터가 분리되어 있어서 유조내의 보전 관리가 매우 용이하다. -튀김제품의 품질은 튀김유의 일정 온도가 매우 중요하며, 튀김유의 온도 편차가 거의 없다. -우수한 탄화물 스크린 및 배출 시스템을 갖추고 있다. -유증기 샤워 냉각시스템 및 후드 안전장치, 연도과열방지센서 등 높은 안전시스템을 갖추고 있다.

슈퍼오븐 (Super oven)	-직화형 가공 및 기타 육 가공의 대표적인 열처리 설비이다. -슈퍼 스팀 UNIT에서 공급되는 고열의 스팀(300℃~350℃)은 발생 될 수 있는 인체에 유해한 화학적 요소까지 분해시키며, 통과제품이 건조 열에 의한 쿠킹이 아니므로 탄력 있는 제품 상태를 유지할 수 있다. -내부 열전달 속도가 매우 우수하여 제품의 중심 온도를 단시간에 75℃ 이상 상승 시킬 수 있다. -고온의 열을 수직 분사하여 단시간 표면 가열함으로써 제품의 형태 변형이 적다.
핫니더 (Hot kneader)	-소스, 볶음용제품 등을 스팀 간접열로 가열하며 믹싱 및 조리하는 설비이다. -임펠러가 탱크 내부를 긁어주면서 혼합 및 가열이 가능하며, 수동 및 자동 사양을 선택할 수 있다.

3. 원재료 및 생산설비

1. 원재료 매입현황

(단위 : 백만원,%)

매입 유형		품목	매입액							비율
			1월	2월	3월	4월	5월	6월	합계	
원재료	수입	메쉬벨트 외	2	2	3		1	2	10	0.2
	국내	스텐레스 외	1,335	1,292	859	779	596	450	5,312	99.8
합 계			1,337	1,294	862	779	597	452	5,321	100.0

2. 생산설비 현황

(단위: 천원)

구 분	당반기말				전기말			
	취득원가	감가상각누계액	손상차손누계액	순장부금액	취득원가	감가상각누계액	손상차손누계액	순장부금액
토 지	5,574,575	-	-	5,574,575	5,574,575	-	-	5,574,575
건 물	5,225,591	(1,226,105)	-	3,999,486	5,225,591	(1,160,785)	-	4,064,806
기계장치	392,695	(280,055)	(112,640)	-	392,695	(280,055)	(112,640)	-
시설장치	143,595	(74,994)	(68,601)	-	143,595	(74,994)	(68,601)	-
차량운반구	831,191	(459,172)	(15,566)	356,453	1,157,955	(479,607)	(15,566)	662,782
집기비품	325,711	(146,967)	(176,581)	2,163	323,511	(146,930)	(176,581)	-
사용권자산	56,427	(4,807)	(51,620)	-	81,562	(11,828)	(69,734)	-
합 계	12,549,785	(2,192,100)	(425,008)	9,932,677	12,899,484	(2,154,199)	(443,122)	10,302,163

4. 매출 및 수주상황

1. 매출현황

(단위 : 백만원)

유형	구분		2025년 반기	2024년	2023년
제품	레토르트 외	수출	44	1,213	1,045
		내수	5,484	20,276	9,216
		소계	5,527	21,489	10,261
기타	기타	수출	–	–	–
		내수	5	14	21
		소계	5	14	21
합계		수출	44	1,213	1,045
		내수	5,489	20,289	9,237
		소계	5,532	21,503	10,282

2. 수주상황

(단위 : 백만원)

품목	수주 일자	납기	수주총액	기납품액	수주잔고
			금액	금액	금액
식품제조용 기계장치	2023.01.01~ 2023.12.31	2023.01.01~ 2025.12.31	23,774	16,082	7,692
	2024.01.01~ 2024.12.31	2024.01.01~ 2025.12.31	22,869	15,151	7,718
	2025.01.01~ 2025.12.31	2025.01.01~ 2026.12.31	4,298	1,186	3,113
합 계			50,942	32,419	18,522

3. 주요 공급계약체결 진행사항

(기준일 :2025. 06. 30)

(단위 : 원)

순번	신고일자	계약내역	계약금액총액	거래상대방	판매 공급금액	대금수령금액		
					누적	계약금	중도금	잔금
1	2023.01.26	스파이럴 스모크하우스	6,620,000,000	롯데웰푸드(주) 김천공장	5,958,000,000	1,324,000,000	4,634,000,000	-
2	2024.06.26	프랑크라인 스파이럴 살균기	1,504,100,000	롯데웰푸드(주) 김천공장	1,504,100,000	664,800,000	664,800,000	174,500,000
3	2024.08.19	사출라인 스파이럴 살균기	1,530,000,000	롯데웰푸드(주) 김천공장	1,224,000,000	612,000,000	612,000,000	-
4	2024.10.04	계육 냉동식품 가공라인 설비	1,317,200,000	오케이에프엠(주)	1,317,200,000	131,720,000	790,320,000	395,160,000
5	2024.11.14	냉동식품 라인 설비증설	3,030,000,000	주식회사 체리푸드	1,212,000,000	1,212,000,000	-	-

4. 진행율적용 수주상황

당사는 기업회계기준서 제1115호 적용으로 변경된 회계기준(수익인식 기준)으로 인하여 진행율이 적용되는 수주계약은 없습니다.

5. 위험관리 및 파생거래

1. 위험 관리요소

회사의 재무위험 관리는 영업활동에서 파생되는 시장위험, 신용위험 및 유동성위험을 최소화하는데 중점을 두고 있습니다. 회사는 이를 위하여 각각의 위험요인에 대해 면밀하게 모니터링하고 있습니다. 재무위험 관리는 재무부서가 주관하고 있으며, 회사의 유관 부서들과 긴밀히 협력하여 재무위험을 식별, 평가 및 해지하고 있습니다.

2. 시장위험

(1) 외환위험

보고서 작성기준일 현재 회사는 외화예금을 보유하고 있으며, 즉시 원화로 환산가능한 상황으로 노출된 외환위험은 중요하지 않습니다.

다른 모든 변수가 일정하고 환율 5% 변동 시 회사의 세후 이익에 미치는 영향은 아래 표와 같습니다.

(단위: 천원)

환 율	당반기	전 기
5% 상승시	10,701	33,540
5% 하락시	(10,701)	(33,540)

(2) 가격위험

회사는 당기손익-공정가치 측정 금융자산으로 분류되는 회사 보유 지분증권의 가격위험에 노출돼 있습니다. 보고기간말 현재 다른 모든 변수가 일정하고 주가지수가 5% 변동 시 회사의 세후 이익에 미치는 영향은 아래 표와 같습니다.

(단위: 천원)

주가지수	당반기	전 기
5% 상승시	-	227,157
5% 하락시	-	(227,157)

(3) 이자율위험

이자율위험은 시장금리변동으로 인한 재무상태표항목의 가치변동(공정가치)위험과 투자 및 재무활동으로부터 발생하는 이자수익/비용의 현금흐름이 변동될 위험으로 정의할 수 있습니다. 이러한 회사의 이자율변동위험은 주로 변동금리부 차입금에서 비롯되며, 회사는 이자율 변동으로 인한 불확실성과 금융비용의 최소화를 위하여 고금리 차입금 감축, 장/단기 차입구조 개선, 국내외 금리동향 모니터링 실시 및 대응방안 수립 등을 통해 이자율 위험을 관리하고 있습니다. 회사는 변동금리부 차입금이 존재하지 않으므로 이자율 위험에 노출되어 있지 않습니다.

6. 주요계약 및 연구개발활동

1. 경영상의 주요계약
- 해당사항 없습니다.

2. 연구개발활동

(1) 당사는 개발을 담당하는 기업부설연구소가 별도로 설치되어 있으며, 연구원은 총 6명입니다.

(2) 연구개발비용

보고기간 중 소요된 경상연구개발비는 207,142,222원 입니다.

3. 연구개발실적

○ 고품질 해동돈육 생산을 위한 해동텀블링 공정 최적화

- 텀블링해동 돈육의 품질 특성에 대한 기초 실험 데이터 구축
- 돈육 해동 시 가용성단백질 변성 최소화에 필요한 인자 조건 설정
- 돈육 해동 중 지방산패, 미생물 수 감소에 필요한 인자 조건 설정
- 해동돈육의 드립수 최소화 및 고품질화에 필요한 인자 조건 설정

○ 생산량 증대를 위한 10 Ton 해동텀블링 탱크 개발

- 진공압력 0.6 bar까지 견딜 수 있는 탱크 설계
- 냉동육이 탱크 내부에서 골고루 회전 가능한 임펠러 설계

○ 드립수(drip loss) 최소화하기 위한 시스템 개발

- 해동 시 드립수가 생기지 않도록 진공을 잡을 수 있는 밀폐 구조로 설계
- 해동 시 스팀, 텀블링 시에는 냉매가 탱크 자켓에 순환이 가능한 구조로 설계
- 냉동육의 고른 해동이 가능하도록 열 매체가 임펠러까지 순환이 가능한 구조로 설계

○ 작업자 친화적 제어 기술 개발

- 자동 계량 시스템을 개발하여 작업자가 수작업으로 계량하지 않고 원하는 중량을 설정하여 배출 가능한 기술 개발
- 쉽게 제어가 가능한 자동제어 기술 및 핸드폰으로도 조작이 가능한 원격제어 장치 개발

○ 제품 품질 향상을 위한 내구성 제품 설계

- 제품별 편차를 줄이기 위해 저속 회전이(1 RPM) 가능한 구동부 설계
- 해동 완료 후 탱크 내부에서 냉장 보관이 가능하도록 탱크 내부 온도 조절이 가능한 시스템 개발/ 별도 냉장 보관이 필요 없음
- 제품 조건별로 탱크 기울기 각도를 셋팅하여 자동운전이 가능한 시스템 개발

○ 스파이럴 쿡 앤 스모킹 시스템(Spiral cook & smoking system)

- 나선형 Two-drum type으로 최소공간에서 연속식으로 훈연 제품 생산이 가능하며 단위 시간당 생산능력이 탁월함
- 열처리시간 단축으로 가열감량 최소화 및 공정대기중 건조감량 최소화로 제품 수율 향상에 기여함
- 접촉에 의한 2차 오염 최소화(후살균공정 단축)및 제품 안전성 제고

○ 냉동육 급속 진공해동기술

- 진공(감압) 및 온도제어기술은 진공(감압)하에서 최소열량으로 해동시간을 기존 상온해동 시간(24~48hr)대비 진공해동(4hr±1hr)으로 단축하고 해동육의 단백질 변성을 최소화하여 해동육의 품질(보수력과 식감개선, 초기미생물 감소) 향상
- 지속적인 충격 및 회전제어기술은 진공(감압)하에서 충격을 통한 냉동육 내부의 냉열을 외부로 확산을 촉진하는 역할을 하며, 회전제어기술은 회전제어를 통한 구조화(특허)되어 있는 임펠라 날개에 의하여 냉동육이 골고루 순환되며 균일하게 해동
- 진공(감압) 및 온도제어기술과 지속적인 충격 및 회전제어기술은 상호 복합적인 역할을 수행하므로써, 해동시 발생하는 드립수와 스팀 응축수의 일부는 해동육의 단백질과 결합하며, 일부는 감압하에 수분이 배출하게 됨. 따라서 본 장치를 적용한 해동육은 해동시 발생하는 드립 로스율(1%이내)을 최소화하고, 해동시간(3~4hr)을 대폭 단축 가능

7. 기타 참고사항

1. R&D를 기반으로 한 기술력

자체 기업부설연구소의 적극적인 연구개발을 통해 국내 육가공식품의 특수성을 고려한 경쟁력 있고 차별화된 제품을 공급할 수 있게 되었고 독일과 일본에서 주로 수입하던 육가공 식품 설비를 자사제품으로 대체할 수 있었습니다.

또한, R&D의 결과로 다수의 특허를 보유하고 있으며 CJ제일제당 및 사조그룹의 우수협력사로 지정되는 등 그 기술력을 인정받고 있습니다.

특허등록번호	등록일	발명의 명칭
10-2009-0039749	2011-03-09	식품 가열장치
10-2009-0038621	2011-04-01	양념 주입장치
10-2009-0038622	2011-04-01	양념 주입장치용 니들블럭
10-2009-0050346	2011-07-15	레토르트 식품 살균기용 바스켓 고정장치
10-2009-0039745	2011-12-20	훈연 발생장치
10-2009-0053178	2012-01-16	레토르트 식품용 멸균장치
10-2009-0057652	2012-03-21	레토르트 식품의 살균방법
10-2014-0151204	2015-04-13	육가공식품의 액훈장치
10-2017-0014046	2018-08-29	스파이럴 오븐기용 가열장치
10-2017-0019378	2018-10-16	스파이럴 오븐기용 세척장치
10-2017-0019376	2018-12-19	스파이럴 오븐기용 액훈 공급장치
10-2017-0014048	2018-12-19	스파이럴 오븐기용 훈연 발생장치
10-2017-0014042	2019-03-07	스파이럴 오븐기용 열기 순환장치
10-2019-0069897	2019-11-01	스파이럴방식의 고효율 육가공식품 살균장치
10-2021-0178556	2022-12-07	냉동육 해동장치
10-2022-0163817	2023-11-09	진공해동장치를 이용한 냉동육 해동과 염지 그리고 숙성방법

2. 다양한 제품 포트폴리오

레이아웃(Lay-out)에서부터 제품 생산에 이르기까지 전반적인 요구사항을 반영하여고객사

의 생산시스템을 최적화하여 구축할 수 있도록 컨설팅을 제공함으로써 고객의요구를 최대한 반영하는 최적의 제품을 공급하고 있습니다.

전처리 설비부터 멸균 설비까지 식품가공 과정 전반에 걸친 다양한 설비 제품 포트폴리오를 확보하고 있으며 회사의 R&D 능력으로 신제품 개발에 집중하고 있습니다.

구분	제품
전처리 설비 Preprocessing Equipment	후레커 / 미트그라인더 / 진공믹서 / 진공텀블러 / 칠러믹서 / 인젝터 / 해동텀블러 / 로타리마사지
축육가공 설비 Meat Processing Equipment	알코올칠러 / 드럼커터 / 바울커터 / 자동꽃이기
냉식설비 Frozen Food Equipment	성형기 / 미분도포기 & 드럼파우더 / 베타믹서 / 베타링 / 브레딩 머신 & 습식 빵가루코팅기 / 인텐시브칠러 / 텐더라이즈 / 프레스 / 스파이럴프리저 / 패티정열기
열처리설비 Heat Treatment Equipment	스모크하우스 / 후라이어 / 슈퍼오븐 / 슈퍼스티머 / 스파이럴 쿡앤오븐 / 그릴마커
멸균설비 Sterilization Machine	레토르트 / 2차 살균기
소형설비 Small Equipment	미트그라인더 / 진공믹서 / 보울커터 / 진공텀블러 / 스모크 오븐

III. 재무에 관한 사항

1. 요약재무정보

당사는 기업공시서식 작성기준에 따른 소규모기업에(최근 사업연도말 별도 재무제표상 자산 총액 1천억원 미만) 해당되어 '요약재무정보' 기재를 생략하오니, 하기 재무제표를 등을 참고 하시기 바랍니다.

2. 연결재무제표

- 해당사항이 없습니다.

3. 연결재무제표 주석

- 해당사항이 없습니다.

4. 재무제표

4-1. 재무상태표

재무상태표

제 22 기 반기말 2025.06.30 현재

제 21 기말 2024.12.31 현재

(단위 : 원)

	제 22 기 반기말	제 21 기말
자산		
유동자산	28,342,999,902	34,548,819,320
현금및현금성자산 (주4)	993,496,767	10,734,048,287
당기손익-공정가치측정금융자산 (주4)	9,544,392,594	9,778,369,929
매출채권 (주4)	852,390,393	1,804,719,966
기타유동채권 (주4,15)	1,940,976,906	398,255,413
기타유동자산	482,405,778	97,574,456
당기법인세자산	26,217,800	143,417,250
재고자산 (주5)	14,503,119,664	11,592,434,019
비유동자산	52,899,382,522	36,158,619,497
당기손익-공정가치측정금융자산(비유동) (주4)	105,851,024	239,811,535
기타채권 (주4,15)	1,804,555,937	241,432,603
관계기업투자 및 공동기업투자 (주6)	39,806,410,890	24,036,409,252
투자부동산 (주7)	958,069,395	960,034,923

유형자산 (주8,10)	9,932,677,495	10,302,163,035
무형자산 (주9)	186,475,140	269,156,323
기타비유동자산	105,342,641	109,611,826
자산총계	81,242,382,424	70,707,438,817
부채		
유동부채	21,717,149,319	10,263,836,105
매입채무 (주4)	1,092,176,166	1,545,700,457
기타유동채무 (주4)	812,028,205	652,200,985
기타 유동부채	12,582,408,000	8,049,225,000
전환사채(유동) (주4,11,15,17)	7,218,839,896	
리스부채(유동) (주4,10)	11,697,052	16,709,663
비유동부채	2,647,017,259	8,190,063,535
기타채무 (주4)	55,000,000	55,000,000
순확정급여부채	357,602,440	351,179,323
이연법인세부채	2,234,414,819	841,309,625
전환사채(비유동) (주4,11,15)		6,938,735,062
리스부채(비유동) (주4,10)		3,839,525
부채총계	24,364,166,578	18,453,899,640
자본		
자본금	24,174,124,000	24,174,124,000
주식발행초과금	4,370,121,734	4,370,121,734
기타자본항목 (주13)	1,092,219,112	1,009,531,612
기타포괄손익누계액	(24,861,992)	(83,294,814)
이익잉여금(결손금)	27,266,612,992	22,783,056,645
자본총계	56,878,215,846	52,253,539,177
자본과부채총계	81,242,382,424	70,707,438,817

4-2. 포괄손익계산서

포괄손익계산서

제 22 기 반기 2025.01.01 부터 2025.06.30 까지

제 21 기 반기 2024.01.01 부터 2024.06.30 까지

(단위 : 원)

	제 22 기 반기		제 21 기 반기	
	3개월	누적	3개월	누적
매출액 (주16)	4,443,608,630	5,532,247,651	3,528,491,965	4,420,541,755
매출원가	3,618,011,428	4,427,097,551	3,111,550,575	3,858,853,167
매출총이익	825,597,202	1,105,150,100	416,941,390	561,688,588
판매비와관리비 (주15)	1,099,693,804	2,471,106,588	1,256,011,739	2,499,773,709
영업이익(손실)	(274,096,602)	(1,365,956,488)	(839,070,349)	(1,938,085,121)

기타수익 (주15)	23,717,920	62,605,685	29,785,580	100,000,321
기타비용	74,131,606	298,350,256	78,980,768	80,777,542
금융수익	203,319,029	936,040,808	219,874,536	863,981,243
금융비용 (주11)	121,410,487	1,197,201,989	844,436,460	1,143,015,297
관계기업투자이익(손실) (주6)	1,824,480,603	7,726,724,868	(8,185,179)	(8,185,179)
법인세비용차감전순이익(손실)	1,581,878,857	5,863,862,628	(1,521,012,640)	(2,206,081,575)
법인세비용(수익) (주12)	136,730,333	1,380,306,281	(341,631,711)	(341,631,711)
당기순이익(손실)	1,445,148,524	4,483,556,347	(1,179,380,929)	(1,864,449,864)
기타포괄손익	59,152,822	58,432,822	(190,595,868)	(190,595,868)
보험수리적손익	66,405,016	66,405,016	(188,356,868)	(188,356,868)
지분법자본변동 (주6)	(7,252,194)	(7,972,194)	(2,239,000)	(2,239,000)
총포괄손익	1,504,301,346	4,541,989,169	(1,369,976,797)	(2,055,045,732)
주당이익(손실)				
기본주당이익(손실) (단위 : 원)	30.0	93.0	(34.0)	(54.0)
희석주당이익(손실) (단위 : 원)	27.0	82.0	(34.0)	(54.0)

4-3. 자본변동표

자본변동표

제 22 기 반기 2025.01.01 부터 2025.06.30 까지

제 21 기 반기 2024.01.01 부터 2024.06.30 까지

(단위 : 원)

	자본					
	자본금	주식발행초과금	기타자본항목	기타포괄손익누계액	이익잉여금(결손금)	자본 합계
2024.01.01 (기초자본)	17,305,992,000	3,158,489,564	759,289,159	(69,800,182)	16,286,037,191	37,440,007,732
반기순이익(손실)					(1,864,449,864)	(1,864,449,864)
보험수리적손익				(188,356,868)		(188,356,868)
지분법자본변동				(2,239,000)		(2,239,000)
결손금처리액		(1,883,602,111)			1,883,602,111	0
주식기준보상						0
2024.06.30 (기말자본)	17,305,992,000	1,274,887,453	759,289,159	(260,396,050)	16,305,189,438	35,384,962,000
2025.01.01 (기초자본)	24,174,124,000	4,370,121,734	1,009,531,612	(83,294,814)	22,783,056,645	52,253,539,177
반기순이익(손실)					4,483,556,347	4,483,556,347
보험수리적손익				66,405,016		66,405,016
지분법자본변동				(7,972,194)		(7,972,194)
결손금처리액						0
주식기준보상			82,687,500			82,687,500
2025.06.30 (기말자본)	24,174,124,000	4,370,121,734	1,092,219,112	(24,861,992)	27,266,612,992	56,878,215,846

4-4. 현금흐름표

현금흐름표

제 22 기 반기 2025.01.01 부터 2025.06.30 까지

제 21 기 반기 2024.01.01 부터 2024.06.30 까지

(단위 : 원)

	제 22 기 반기	제 21 기 반기
영업활동현금흐름	1,052,572,851	(23,291,690)
영업으로부터 창출된 현금 (주17)	992,072,688	(259,759,665)
이자수취	91,494,870	485,170,605
이자지급	(4,273,007)	
법인세납부(환급)	(26,721,700)	(248,702,630)
투자활동현금흐름	(10,785,521,464)	12,877,019,634
당기손익-공정가치금융자산의 증가	(34,463,710,726)	(3,004,786,668)
당기손익-공정가치금융자산의 감소	32,691,872,523	4,945,733,329
배당금수익(금융수익)	68,731,000	86,010,000
기타채권의 증가	(4,000,000,000)	(2,270,000,000)
기타채권의 감소	740,000,000	3,879,800,000
관계기업 및 공동기업 투자주식의 취득	(6,049,999,150)	(1,000,000,000)
유형자산의 취득	(60,539,929)	(105,646,118)
유형자산의 처분	203,181,818	50,909,091
무형자산의 처분	84,943,000	300,000,000
단기금융상품의 감소		10,000,000,000
기타비유동금융자산의 취득		(5,000,000)
재무활동현금흐름	(9,640,000)	(3,381,973,720)
전환사채의 상환		(3,345,033,000)
리스부채의 감소	(9,640,000)	(36,940,720)
현금및현금성자산에 대한 환율변동효과	2,037,093	1,377,646
현금및현금성자산의순증가(감소)	(9,740,551,520)	9,473,131,870
기초현금및현금성자산	10,734,048,287	1,426,690,594
기말현금및현금성자산	993,496,767	10,899,822,464

5. 재무제표 주석

제 22기 반기 2025년 01월 01일부터 2025년 06월 30일까지

제 21기 반기 2024년 01월 01일부터 2024년 06월 30일까지

주식회사 협진

1. 일반사항

주식회사 협진(이하 '회사')은 2001년 3월에 화장품 원료의 제조 및 판매를 주요 영업목적으

로 하여 사업을 시작하였으며, 2004년 6월 30일 법인으로 전환되었습니다. 이후, 2013년 11월 8일자로 코스닥시장에 상장되었습니다.

회사는 경영효율성 증대 및 사업경쟁력을 강화하기 위하여 주식회사 협진기계의 지분을 100% 양수하고, 종속회사인 주식회사 협진기계를 2021년 8월 24일에 흡수합병하였습니다.

한편, 회사는 2021년 7월 23일 임시주주총회 결의로 상호를 "주식회사 에이씨티"에서 "주식회사 협진"으로 변경하였습니다. 보고기간말 현재 회사의 본점은 경기도 시흥시 엠티브이 28로 16 에 소재하고 있으며, 대표이사는 김종서입니다.

회사는 설립 이후 수차의 증자를 거쳐 당반기말 현재 납입자본금은 24,174,124천원입니다. 당반기말 현재 회사의 최대주주는 (주)씨아이테크 외 1인으로서 발행주식의 22.4%를 소유하고 있습니다.

2. 중요한 회계정책

2.1 재무제표 작성기준

회사의 반기재무제표는 '주식회사 등의 외부감사에 관한 법률'에 따라 제정된 한국채택국제 회계기준 제1034호 '중간재무보고'에 따라 작성되었습니다.

중간재무제표는 연차재무제표에 기재할 것으로 요구되는 모든 정보 및 주석사항을 포함하고 있지 아니하므로, 2024년 12월 31일로 종료되는 회계기간에 대한 연차재무제표의 정보도 함께 참고하여야 합니다.

2.2 회계정책

중간재무제표를 작성하기 위하여 채택한 중요한 회계정책은 2025년 1월 1일부터 적용되는 기준서를 제외하고는 2024년 12월 31일로 종료되는 회계기간에 대한 연차재무제표 작성시 채택한 회계정책과 동일합니다.

회사는 2025년 1월 1일로 개시하는 회계기간부터 다음의 제·개정 기준서 및 해석서를 신규로 적용하였습니다.

기업회계기준서 제1021호 '환율변동효과' 개정 - 교환가능성 결여

기업이 다른 통화와의 교환가능성을 평가하는 방법과 교환 가능성 결여 시 현물환율을 결정하는 방법을 명확히 하기 위해 기업회계기준서 제1021호 '환율변동효과'가 개정되었습니다. 또한 이 개정사항은 교환가능성이 결여된 통화가 기업의 재무성과, 재무상태 및 현금흐름에 어떻게 영향을 미치는지 또는 영향을 미칠 것으로 예상되는지를 재무제표 이용자가 이해할 수 있는 정보를 공시하도록 요구합니다.

이 개정사항이 회사의 요약반기재무제표에 미치는 중요한 영향은 없습니다.

3. 중요한 회계추정 및 가정

회사는 미래에 대하여 추정 및 가정을 하고 있습니다. 추정 및 가정은 지속적으로 평가되며,

과거 경험과 현재의 상황에서 합리적으로 예측가능한 미래의 사건과 같은 다른요소들을 고려하여 이루어집니다. 이러한 회계추정은 실제 결과와 다를 수도 있습니다.

4. 공정가치

해당 주식에서는 직전 연차 재무보고 이후 회사가 금융상품 공정가치를 산정하는 데 사용한 판단 및 추정에 대한 당반기의 정보를 제공합니다. 당반기 중 회사의 금융자산과 금융부채의 공정가치에 영향을 미치는 사업환경 및 경제적인 환경의 유의적인 변동은 없습니다.

(1) 금융상품 종류별 공정가치

(단위: 천원)

구 분	당반기말		전기말	
	장부금액	공정가치	장부금액	공정가치
금융자산				
현금및현금성자산	993,497	993,497	10,734,048	10,734,048
당기손익-공정가치측정 금융자산	9,650,244	9,650,244	10,018,181	10,018,181
매출채권	852,390	852,390	1,804,720	1,804,720
기타채권	3,745,533	3,745,533	639,688	639,688
금융부채				
매입채무	1,092,176	1,092,176	1,545,700	1,545,700
기타채무	867,028	867,028	707,201	707,201
전환사채	7,218,840	7,218,840	6,938,735	6,938,735
리스부채	11,697	11,697	20,549	20,549

(2) 공정가치 서열체계

회사는 공정가치를 산정하는 데 사용한 투입변수의 신뢰성에 대한 정보를 제공하기 위하여 금융상품을 기준서에서 정한 세 수준으로 분류합니다. 공정가치로 측정되는 금융상품은 공정가치 서열체계에 따라 구분되며 정의된 수준들은 다음과 같습니다.

- 측정일에 동일한 자산이나 부채에 대해 접근할 수 있는 활성시장의 (조정하지 않은) 공시가격 (수준 1)
- 수준 1의 공시가격 외에 자산이나 부채에 대해 직접적으로나 간접적으로 관측할 수 있는 투입변수 (수준 2)
- 자산이나 부채에 대한 관측할 수 없는 투입변수 (수준 3)

공정가치로 측정되는 금융상품의 공정가치 서열체계 구분은 다음과 같습니다.

당반기말	수준 1	수준 2	수준 3	합 계
반복적인 공정가치 측정치				
금융자산				
당기손익-공정가치 측정 금융자산	-	7,150,244	2,500,000	9,650,244

전기말	수준 1	수준 2	수준 3	합 계
반복적인 공정가치 측정치				
금융자산				
당기손익-공정가치 측정 금융자산	5,743,545	4,274,636	-	10,018,181

당반기와 전기 중 분류 수준이 변경된 금융상품은 없습니다. 회사는 공정가치 서열체계의 수준 간 이동을 보고기간 말에 인식합니다.

5. 재고자산

보고기간말 현재 회사의 재고자산 내역은 다음과 같습니다.

(단위: 천원)

구 분	당반기말		
	평가전금액	평가충당금	장부금액
제품	10,717,032	(220,880)	10,496,152
재공품	4,006,968	-	4,006,968
합 계	14,724,000	(220,880)	14,503,120

(단위: 천원)

구 분	전기말		
	평가전금액	평가충당금	장부금액
제품	2,598,004	(220,822)	2,377,182
재공품	9,215,252	-	9,215,252
합 계	11,813,256	(220,822)	11,592,434

6. 관계기업투자 및 공동기업투자

(1) 보고기간말 현재 관계기업투자 및 공동기업투자의 구성내역은 다음과 같습니다.

(단위: 천원)

구 분	당반기말			
	지분율(%)	취득원가	순자산지분금액	장부금액
공동기업투자(*1)				
(주)에이치앤더블유	50.0	50,000	29,388	29,388
관계기업투자				
(주)광무(*2,3)	16.3	17,000,003	32,972,048	28,299,066
(주)상지건설(*2)	8.6	2,005,997	9,572,329	9,572,329
(주)어코스틱스스페이스(*4)	36.4	2,000,000	1,905,628	1,905,628
합 계		21,056,000	44,479,393	39,806,411

(*1) 소유지분율 50%로 공동지배력을 보유하고 있습니다.

(*2) 소유지분율 20% 미만이지만, 피투자회사의 의사결정에 참여할 수 있어서 관계기업투자로 분류하였습니다.

(*3) 손상차손으로 순자산지분금액과 장부금액이 일치하지 않습니다.

(*4) 당반기 중 공동지배력을 상실하여 관계기업투자로 재분류하였습니다.

(단위: 천원)

구 분	전기말			
	지분율(%)	취득원가	순자산지분금액	장부금액
공동기업투자(*1)				
(주)어코스틱스스페이스	50.0	1,000,000	973,623	973,623
관계기업투자				
(주)광무(*2)	11.9	12,000,004	27,735,768	23,062,787
합 계		13,000,004	28,709,391	24,036,410

(*1) 소유지분율 50%로 공동지배력을 보유하고 있습니다.

(*2) 소유지분율 20% 미만이지만, 유의적영향력을 보유하고 있어서 관계기업투자로 분류하였으며, 손상차손으로 순자산지분가액과 장부가액이 일치하지 않습니다.

(2) 보고기간말 현재 관계기업투자 및 공동기업투자의 지분법 평가내용은 다음과 같습니다.

(단위: 천원)

구 분	당반기						
	기 초	취득/처분	영가매수차익	지분법손익	지분법자본변동	손상차손	기 말
(주)에이치앤더블유	-	50,000	-	(19,892)	(720)	-	29,388
(주)광무	23,062,787	4,999,999	3,356,880	(3,108,601)	(11,999)	-	28,299,066
(주)상지건설 (*)	-	2,005,997	10,775,380	(3,209,048)	-	-	9,572,329
(주)어코스틱스스페이스	973,623	1,000,000	-	(67,995)	-	-	1,905,628
합 계	24,036,410	8,055,996	14,132,260	(6,405,536)	(12,719)	-	39,806,411

(*) 당반기 중 유의적인 영향력을 보유하게 되어서 기존 보유지분인 당기손익-공정가치측정 금융자산 2,006백만원을 관계기업투자주식으로 대체하였습니다.

(단위: 천원)

구 분	전반기						
	기 초	취득/처분	영가매수차익	지분법손익	지분법자본변동	손상차손	기 말
(주)어코스틱스스페이스	-	1,000,000	-	(8,185)	(2,239)	-	989,576

(3) 보고기간말 현재 관계기업투자 및 공동기업투자의 요약 재무정보는 다음과 같습니다.

(단위: 천원)

구 분	당반기말				
	자 산	부 채	자 본	매 출	순손익
(주)에이치앤더블유	1,760,723	1,701,947	58,776	-	(39,784)
(주)광무	225,805,832	22,900,923	202,904,909	3,904,727	(28,523,991)
(주)상지건설	214,353,667	103,690,906	110,662,761	4,942,497	(2,305,139)
(주)어코스틱스스페이스	9,610,894	4,369,894	5,241,000	15,018	(199,222)

(단위: 천원)

구 분	전반기말				
	자 산	부 채	자 본	매 출	순손익
(주)어코스틱스스페이스	1,985,563	6,411	1,979,152	-	(16,370)

7. 투자부동산

(1) 보고기간 말 현재 투자부동산의 내역은 다음과 같습니다.

(단위: 천원)

구 분	당반기말			전기말		
	취득원가	감가상각누계액	순장부금액	취득원가	감가상각누계액	순장부금액
토 지	828,142	-	828,142	828,142	-	828,142
건 물	157,242	(27,315)	129,927	157,242	(25,350)	131,892
합 계	985,384	(27,315)	958,069	985,384	(25,350)	960,034

(2) 당반기 및 전반기 중 투자부동산의 변동은 다음과 같습니다.

(단위: 천원)

구 분	당반기			전반기		
	토지	건물	합계	토지	건물	합 계
기초 순장부금액	828,142	131,892	960,034	828,142	135,824	963,966
감가상각비	-	(1,965)	(1,965)	-	(1,966)	(1,966)
기말 순장부금액	828,142	129,927	958,069	828,142	133,858	962,000

8. 유형자산

(1) 보고기간 말 현재 유형자산의 내역은 다음과 같습니다.

(단위: 천원)

구 분	당반기말				전기말			
	취득원가	감가상각누계액	손상차손누계액	순장부금액	취득원가	감가상각누계액	손상차손누계액	순장부금액
토 지	5,574,575	-	-	5,574,575	5,574,575	-	-	5,574,575
건 물	5,225,591	(1,226,105)	-	3,999,486	5,225,591	(1,160,785)	-	4,064,806
기계장치	392,695	(280,055)	(112,640)	-	392,695	(280,055)	(112,640)	-
시설장치	143,595	(74,994)	(68,601)	-	143,595	(74,994)	(68,601)	-
차량운반구	831,191	(459,172)	(15,566)	356,453	1,157,955	(479,607)	(15,566)	662,782
집기비품	325,711	(146,967)	(176,581)	2,163	323,511	(146,930)	(176,581)	-
사용권자산	56,427	(4,807)	(51,620)	-	81,562	(11,828)	(69,734)	-
합 계	12,549,785	(2,192,100)	(425,008)	9,932,677	12,899,484	(2,154,199)	(443,122)	10,302,163

(2) 당반기 및 전반기 중 유형자산의 변동은 다음과 같습니다.

(단위: 천원)

구 분	당반기							
	토 지	건 물	기계장치	시설장치	차량운반구	집기비품	사용권자산	합 계
기초 순장부금액	5,574,575	4,064,806	-	-	662,782	-	-	10,302,163
취득	-	-	-	-	58,340	2,200	-	60,540
처분	-	-	-	-	(258,210)	-	-	(258,210)
감가상각비	-	(65,320)	-	-	(106,459)	(37)	-	(171,816)
기말 순장부금액	5,574,575	3,999,486	-	-	356,453	2,163	-	9,932,677

(단위: 천원)

구 분	전반기							
	토 지	건 물	기계장치	시설장치	차량운반구	집기비품	사용권자산	합 계
기초 순장부금액	5,574,575	4,195,446	-	-	751,019	-	-	10,521,040
취득	-	-	-	-	96,269	9,377	-	105,646
처분	-	-	-	-	(58,036)	-	-	(58,036)
감가상각비	-	(65,320)	-	-	(99,467)	(313)	-	(165,100)
기말 순장부금액	5,574,575	4,130,126	-	-	689,785	9,064	-	10,403,550

9. 무형자산

(1) 보고기간 말 현재 무형자산의 내역은 다음과 같습니다.

(단위: 천원)

구 분	당반기말				전기말			
	취득원가	감가상각누계액	손상차손누계액	순장부금액	취득원가	감가상각누계액	손상차손누계액	순장부금액
회원권	186,475	-	-	186,475	269,156	-	-	269,156
고객관계	1,495,830	(278,583)	(1,217,247)	-	1,495,830	(278,583)	(1,217,247)	-
합 계	1,682,305	(278,583)	(1,217,247)	186,475	1,764,986	(278,583)	(1,217,247)	269,156

(2) 당반기 및 전반기 중 무형자산 변동내역은 다음과 같습니다.

(단위: 천원)

당반기	회원권
기초	269,156
처분	(82,681)
기말	186,475

(단위: 천원)

전반기	회원권
기초	575,756
처분	(306,600)
기말	269,156

10. 리스

(1) 재무상태표에 인식된 금액

리스와 관련해 재무상태표에 인식된 금액은 다음과 같습니다.

(단위: 천원)

구 분	당반기말	전기말
사용권자산(*)		
차량운반구		
취득원가	56,427	81,562
감가상각누계액	(4,807)	(11,828)
손상누계액	(51,620)	(69,734)
합 계	-	-

(*) 사용권자산은 재무상태표상 유형자산에 포함되어 있습니다.

(단위: 천원)

구 분	당반기말	전기말
리스부채		
유동	11,697	16,710
비유동	-	3,840
합 계	11,697	20,549

(2) 손익계산서에 인식된 금액
리스와 관련해서 손익계산서에 인식된 금액은 다음과 같습니다.

(단위: 천원)

구 분	당반기	전반기
사용권자산의 감가상각비		
차량운반구	-	-
합 계	-	-
리스부채에 대한 이자비용(금융원가에 포함)	788	3,356
단기리스료	129,530	79,015
단기리스가 아닌 소액자산 리스료(관리비에 포함)	1,442	1,442

당반기와 전반기 중 리스의 총 현금유출은 각각 141백만원과 117백만원입니다.

11. 전환사채

(1) 보고기간 말 현재 전환사채의 내용은 다음과 같습니다.

(단위: 천원)

구 분	발행일	만기일	표면	당반기말	미상환잔액	
			이자율	(발행금액)	당반기말	전기말
제5회 전환사채(유동)	2024년 7월 9일	2027년 7월 9일	0.00%	7,000,000	7,000,000	7,000,000

(2) 회사가 2024년 7월 9일에 발행한 제5회 전환사채의 내역은 다음과 같습니다.

제5회차 무기명식 이권부 사모 전환사채
• 사채의 종류 : 무기명식 이권부 무보증 사모 전환사채
• 액면가액: 7,000,000,000원
• 발행가액: 7,000,000,000원
• 액면이자율: 0%
• 보장수익율: 5%
• 전환청구기간: 본 사채 발행일 이후 1년이 경과한 날(2025년 7월 9일)로부터 만기일 1개월 전 (2027년 6월 9일)까지
• 전환비율: 사채권면 금액의 100%
• 전환주식수: 사채권면 금액에 전환비율을 곱한 금액을 전환가격으로 나눈 주식수
• 전환가액: 836원
• 전환가격조정

① 본 사채를 소유한 자가 전환청구권 행사를 하기 전에 발행회사가 시가를 하회하는 발행가액으로 유상증자, 주식배당 및 준비금의 자본전입 등을 함으로써 주식을 발행하거나 또는 시가를 하회하는 전환가액 또는 행사가액으로 전환사채 또는 신주인수권부사채를 발행하는 경우 ② 합병, 자본의 감소, 주식분할 및 병합 등에 의하여 전환가격의 조정이 필요한 경우 ③ 감자 및 주식 병합 등 주식가치 상승사유가 발생하는 경우
• 조기상환청구권(Put Option): 본 사채의 사채권자는 본 사채의 발행일로부터 1년 6개월이 되는 날인 2026년 1월 9일 및 이후 매3개월에 해당되는 날(2027년 4월 9일까지)에 본 사채의 원금에 해당하는 금액의 전부 또는 일부에 대하여 만기 전 조기상환을 청구할 수 있음.

또한, 제5회 전환사채의 발행일과 보고기간말 현재 그 세부내역은 다음과 같습니다.

(단위: 천원)

구 분	발행일	당반기말	전기말
전환사채(액면가액)	7,000,000	7,000,000	7,000,000
상환할증금	1,050,000	1,050,000	1,050,000
사채할인발행차금	(1,399)	(508)	(973)
전환권조정	(1,366,428)	(830,652)	(1,110,292)
전환사채 소계	6,682,172	7,218,840	6,938,735
전환권대가(*1)	250,242	250,242	250,242
합 계	6,932,414	7,469,082	7,188,978

(*1) 제5회 전환사채의 전환권은 행사가격 조정 조건이 없어서 자본으로 분류하였으며, 법인세효과 차감 후 금액입니다.

(3) 제5회 전환사채는 보고기간 후에 전액 중도상환 및 전환되었습니다(주석18 참조).

12. 법인세비용

법인세비용은 전체 회계연도에 대해서 예상되는 최선의 가중평균 연간법인세율의 추정에 기초하여 인식하였습니다.

13. 주식기준보상

(1) 회사는 2025년 3월 31일에 주주총회 결의에 의거 임직원에게 주식선택권을 부여하였으며 주요 발행내역은 다음과 같습니다.

구 분	내 용
발행할 주식의 종류	기명식 보통주식
부여방법	신주교부, 자기주식교부, 차액보상
행사가능기간	주식선택권 부여일에서 2년이 경과한 날로부터 7년 이내
행사가능조건	행사일 현재 재직중인 자이며 2년이상 재임 또는 재직하여야 함

당반기말 현재 부여된 주식선택권의 변동내역은 다음과 같습니다.

(단위: 주)

구 분	내 역
부여일	2025.03.31
총 부여수량	3,500,000
기초 미행사수량	-
당기 부여수량	3,500,000
당기 취소수량	-
당기 행사수량	-
당기 소멸수량	-
기말 미행사수량	3,500,000
행사가격	614 원

(2) 회사는 부여일에 주식선택권의 공정가치를 측정하였으며, 보상원가 산정을 위하여 주식선택권의 공정가치측정시 사용된 가정은 다음과 같습니다.

구 분	내 역
무위험이자율	2.30 - 3.34%
기대행사기간	5년
예상주가 변동성	36.17%
기대권리소멸률	0.00%
행사가격	614 원
부여일의 주당 공정가치	189 원

(3) 보고기간 중 인식된 보상원가는 다음과 같습니다.

(단위: 천원)

구 분	당반기	전반기
주식결제형 주식기준보상거래로 인한 보상원가	82,688	-

14. 우발채무와 약정사항

(1) 보고기간 말 현재 회사의 차입 등의 약정 내용은 다음과 같습니다.

(단위: 천원, USD)

금융기관명	내 역	약정한도액	실행잔액	담보 및 보증
기업은행	수입신용장발행	USD 500,000	-	-
기업은행	중소기업회전대출	9,000,000	-	-

(2) 보고기간말 현재 회사가 담보로 제공한 자산의 내역은 다음과 같습니다.

(단위: 천원)

담보제공자산	채권최고액	관련채무잔액	설정권자	내용
부동산근저당(정왕동)	10,800,000	-	기업은행	중소기업회전대출

(3) 타인으로부터 제공받은 보증의 내역

(단위: 천원)

구 분	보증처	보증기한	내용	보증금액
서울보증보험(주)	(주)하이랜드이노베이션 외	2030년 4월 14일	이행하자보험 외	3,721,284
	(주)삼천리	2025년 8월 31일	가스사용료 납부 지급보증	5,800
합 계				3,727,084

15. 특수관계자

(1) 보고기간말 현재 회사의 특수관계자는 다음과 같습니다.

구 분	특수관계자명	
	당반기말	전기말
최대주주	(주)씨아이테크	(주)씨아이테크
기타특수관계자 (*1)	(주)나이콤, (주)엠오디, (주)로드와이즈, (주)이프랜드, (주)케빅 (주)애셔코퍼레이션	(주)나이콤, (주)엠오디, (주)로드와이즈, (주)이프랜드, (주)케빅 (주)에스엠코퍼레이션, (주)애셔코퍼레이션
관계기업 및 공동기업	(주)어코스틱스스페이스, (주)광무, (주)상지건설, (주)에이치앤더블유	(주)어코스틱스스페이스, (주)광무
주요경영진	대표이사 등	대표이사 등

(*1) (주)애셔코퍼레이션은 (주)광무의 종속회사이며, (주)에스엠코퍼레이션은 당반기 중 특수관계가 소멸되었습니다.

(2) 회사와 특수관계자와의 중요한 영업상의 거래내용은 다음과 같습니다.

(단위: 천원)

당반기	매 출	매 입	기타수익	기타비용
(주)에이치앤더블유	-	-	6,503	-

(단위: 천원)

전반기	매 출	매 입	기타수익	기타비용
(주)씨아이테크	-	-	-	1,358
(주)에스엠코퍼레이션	-	54,700	5,902	4,293
합 계	-	54,700	5,902	5,651

(3) 특수관계자의 중요한 채권·채무변동 내용은 다음과 같습니다.

(단위: 천원)

당반기	구 분	기 초	증 가	감 소	기 타 (*)	기 말
(주)에스엠코퍼레이션	대여금	160,000	-	-	(160,000)	-
(주)에이치앤더블유	대여금 및 미수이자	-	2,203,025	(600,000)	-	1,603,025
주요경영진 외	전환사채	991,248	-	-	(991,248)	-

(*) 당반기 중 특수관계가 소멸로 인한 변동입니다.

(단위: 천원)

전반기	구 분	기 초	증 가	감 소	기 말
(주)에스엠코퍼레이션	대여금	240,000	40,000	(60,000)	220,000
주요경영진 외	전환사채 등	3,725,506	-	(3,725,506)	-

(4) 당반기 및 전반기 중 특수관계자와의 자금거래 및 지분거래 내역은 다음과 같습니다.

(단위: 천원)

당반기	자금대여 거래		현금출자
	대 여	회 수	
(주)에이치앤더블유	2,200,000	600,000	50,000
(주)광무	-	-	4,999,999
(주)어코스틱스스페이스	-	-	1,000,000
(주)에스엠코퍼레이션(*)	-	(40,000)	-
합 계	2,200,000	560,000	6,049,999

(*) 당반기 중 특수관계가 소멸되었습니다.

(단위: 천원)

전반기	자금대여 거래		현금출자
	대 여	회 수	
(주)에이치앤더블유	-	-	1,000,000
(주)에스엠코퍼레이션	40,000	(60,000)	-
합 계	40,000	(60,000)	13,000,004

(5) 이사(등기 및 비등기)에 해당하는 주요 경영진에게 지급되었거나 지급될 보상금액은 다음과 같습니다.

(단위: 천원)

구 분	당반기	전반기
급여	403,769	434,167
퇴직급여	233,384	304,298
주식기준보상	82,688	-
합 계	719,841	738,465

16. 영업부문

(1) 기업전체 수준에서의 공시

- 주요 생산물 및 용역에 대한 수익

(단위: 천원)

구 분	당반기		전반기	
	3개월 (검토받지 않은 재 무제표)	누적	3개월 (검토받지 않은 재 무제표)	누적
제품판매	4,443,609	5,532,248	3,528,492	4,420,542

- 지역별 매출

(단위: 천원)

구 분	당반기		전반기	
	3개월 (검토받지 않은 재 무제표)	누적	3개월 (검토받지 않은 재 무제표)	누적
국내매출	4,436,755	5,488,655	3,171,921	4,061,487
수출매출	6,854	43,593	356,571	359,055
합 계	4,443,609	5,532,248	3,528,492	4,420,542

(2) 주요 고객에 관한 정보

회사 매출액의 10%이상을 차지하는 고객은 다음과 같습니다.

(단위: 천원)

구 분	당반기		전반기	

	3개월 (검토받지 않은 재 무제표)	누적	3개월 (검토받지 않은 재 무제표)	누적
고객1	1,507,300	1,507,300	910,000	910,000
고객2	1,320,200	1,320,200	-	-

17. 영업으로부터 창출된 현금흐름

당반기 및 전반기 중의 영업으로부터 창출된 현금흐름은 다음과 같습니다.

(단위: 천원)

구 분	당반기	전반기
반기순손익	4,483,556	(1,864,450)
조정:	(5,484,874)	258,990
법인세비용(수익)	1,380,306	(341,632)
퇴직급여	145,142	144,544
감가상각비	171,816	165,100
유형자산처분손실	58,209	38,035
유형자산처분이익	(3,181)	(30,908)
대손상각비 환입	(36,618)	(1,730)
무형자산처분손실	-	6,600
무형자산처분이익	(2,262)	-
이자비용	285,166	46,443
이자수익	(127,322)	(316,874)
기타의대손상각비	206,113	33,275
기타감가상각비	1,966	1,966
단기매매증권처분익	(650,140)	-
단기금융상품평가이익	(43,986)	(2,680)
단기매매증권평가손	799,449	1,094,500
단기매매증권처분손	30,863	-
배당금수익	(68,731)	(86,010)
장기금융상품평가이익	(1,006)	(31,009)
장기금융상품평가손실	8,734	-
장기금융상품처분익	(10,134)	-
염가매수차익	(14,132,260)	-
지분법손실	3,101,371	8,185
지분법주식처분손실	3,335,780	-
지분법주식처분이익	(31,616)	-
주식보상비용	82,688	-

외화환산손실	17,606	-
외화환산이익	(2,827)	(1,425)
사채상환이익	-	(423,561)
지급수수료	-	(43,829)
순운전자본의 변동:	1,993,391	1,345,700
매출채권	972,131	1,040,302
재고자산	(2,910,686)	(5,638,291)
기타채권	(16,131)	(25,653)
기타자산	(236,641)	288,013
매입채무	(453,524)	1,711,570
기타채무	159,827	(318,764)
기타부채	4,533,184	4,293,316
퇴직금	(54,769)	(4,793)
합 계	992,073	(259,760)

18. 보고기간 후 사건

회사가 발행한 제5회 전환사채는 보고기간 후에 전액 중도상환 및 전환되었으며, 세부내역은 다음과 같습니다.

(단위: 천원)

일 자	권면금액	내 역
2025년 7월 9일	1,000,000	중도상환 (*)
2025년 7월 28일	3,000,000	전환청구
2025년 7월 31일	3,000,000	중도상환 (*)
합 계	7,000,000	

(*) 약정에 따르면 제5회 전환사채의 조기상환 청구는 2026년 1월 9일 이후부터 가능하지만 인수자가 중도상환을 요청함에 따라 상호 협의를 통하여 만기 전 조기 상환하였습니다.

6. 배당에 관한 사항

1. 회사의 배당정책에 관한 사항

당사는 이익규모 및 미래성장을 위한 투자재원 확보, 기업의 재무구조 건전성 유지 등의 요인을 종합적으로 고려하여 배당정책을 결정할 예정입니다. 또한, 지속적인 주주가치 증대를 위해 핵심사업에 대한 경쟁력 확보와 안정적 수익 창출을 통하여, 주주의 배당요구를 충족시킬 계획이며 사업환경, 투자, Cash Flow, 부채비율에 따른 재무구조 개선여부 등을 종합적으로 고려한 잉여현금흐름을 근거로 배당성향을 결정할 계획입니다.

2. 배당관련 예측가능성 제공에 관한 사항

가. 정관상 배당절차 개선방안 이행 가부

구분	현황 및 계획
정관상 배당액 결정 기관	주주총회
정관상 배당기준일을 배당액 결정 이후로 정할 수 있는지 여부	정할 수 있음
배당절차 개선방안 이행 관련 향후 계획	당사는 배당 절차 개선방안에 대해 당사 사업현황 등을 고려하여 도입을 검토하겠습니다.

나. 배당액 확정일 및 배당기준일 지정 현황

구분	결산월	배당여부	배당액 확정일	배당기준일	배당 예측가능성 제공여부	비고
21기	2024년 12월	X	-	-	X	-
20기	2023년 12월	X	-	-	X	-
19기	2022년 12월	X	-	-	X	-

3. 기타 참고사항(배당 관련 정관의 내용 등)

정관 제12조 및 제53조에서 다음과 같이 규정하고 있습니다.

제12조 (신주의 배당기산일) 회사가 유상증자, 무상증자 및 주식배당에 의하여 발행한 신주에 대한 이익의 배당에 관하여는 신주를 발행한 때가 속하는 영업년도의 직전 영업년도말에 발행된 것으로 본다.

- 제53조(이익배당) ① 이익의 배당은 금전과 주식으로 할 수 있다.
 ② 이익의 배당을 주식으로 하는 경우 회사가 수종의 주식을 발행한 때에는 주주총회의 결의로 그와 다른 종류의 주식으로도 할 수 있다.
 ③ 제1항의 배당은 매 결산기말 현재의 주주명부에 기재된 주주 또는 등록된 질권자에게 지급한다.
 ④ 이익배당은 주주총회의 결의로 정한다. 다만, 제50조제6항에 따라 재무제표를 이사회가 승인하는 경우 이사회 결의로 이익배당을 정한다.

4. 주요배당지표

구 분	주식의 종류	당기	전기	전전기
		제22기 반기	제21기	제20기
주당액면가액(원)		500	500	500
(연결)당기순이익(백만원)		-	-	-
(별도)당기순이익(백만원)		4,484	4,613	-1,886
(연결)주당순이익(원)		93	112	-55
현금배당금총액(백만원)		-	-	-
주식배당금총액(백만원)		-	-	-
(연결)현금배당성향(%)		-	-	-
현금배당수익률(%)	보통주	-	-	-
	우선주	-	-	-
주식배당수익률(%)	보통주	-	-	-
	우선주	-	-	-
주당 현금배당금(원)	보통주	-	-	-
	우선주	-	-	-
주당 주식배당(주)	보통주	-	-	-
	우선주	-	-	-

5. 과거 배당 이력

(단위: 회, %)

연속 배당횟수		평균 배당수익률	
분기(중간)배당	결산배당	최근 3년간	최근 5년간

-	-	-	-
---	---	---	---

7. 증권의 발행을 통한 자금조달에 관한 사항

7-1. 증권의 발행을 통한 자금조달 실적

[지분증권의 발행 등과 관련된 사항]

1. 증자(감자)현황

(기준일 : 2025년 06월 30일)

(단위 : 원, 주)

주식발행 (감소)일자	발행(감소) 형태	발행(감소)한 주식의 내용				
		종류	수량	주당 액면가액	주당발행 (감소)가액	비고
2020.05.04	무상감자	보통주	3,906,250	500	-	자사주 소각
2020.08.04	유상증자(제3자배정)	보통주	11,250,000	500	800	제3자배정유상증자(90억원)
2024.07.09	유상증자(제3자배정)	보통주	13,736,264	500	728	제3자배정유상증자 (10,000,000,192원)

2. 미상환 전환사채 발행현황

(기준일 : 2025년 06월 30일)

(단위 : 원, 주)

종류\구분	회차	발행일	만기일	권면(전자등록)총액	전환대상 주식의 종류	전환청구가능기간	전환조건		미상환사채		비고
							전환비율 (%)	전환가액	권면(전자등록)총액	전환가능주식수	
전환사채	5	2024.07.09	2027.07.09	7,000,000,000	보통주	2025.07.09~2027.06.09	100	836	7,000,000,000	8,373,205	-
합 계	-	-	-	7,000,000,000	보통주	-	100	836	7,000,000,000	8,373,205	-

※ 5회차 전환사채는 권면총액 7,000,000,000원의 전환사채를 발행하였으며, 만기전 사채 취득을 하여 회사가 소유하고 있는 전환사채는 권면총액 4,000,000,000원 입니다. 또한 2025년 07월 28일 3,000,000,000원의 전환청구권이 행사되어 보고서 제출일 현재 미상환 사채는 없습니다.

3. 미상환 신주인수권부사채 등 발행현황

- 해당사항 없습니다.

4. 미상환 전환형 조건부자본증권 등 발행현황

- 해당사항 없습니다.

5. 채무증권 발행실적 등

[채무증권의 발행 등과 관련된 사항]

채무증권 발행실적

(기준일 : 2025년 06월 30일)

(단위 : 원, %)

발행회사	증권종류	발행방법	발행일자	권면(전자등록)총액	이자율	평가등급 (평가기관)	만기일	상환 여부	주관회사
-	-	-	-	-	-	-	-	-	-

합 계	-	-	-	-	-	-	-	-	-
-----	---	---	---	---	---	---	---	---	---

기업어음증권 미상환 잔액

(기준일 : 2025년 06월 30일)

(단위 : 원)

잔여만기		10일 이하	10일 초과 30일 이하	30일 초과 90일 이하	90일 초과 180일 이하	180일 초과 1년 이하	1년 초과 2년 이하	2년 초과 3년 이하	3년 초과	합 계
미상환 잔액	공모	-	-	-	-	-	-	-	-	-
	사모	-	-	-	-	-	-	-	-	-
	합계	-	-	-	-	-	-	-	-	-

단기사채 미상환 잔액

(기준일 : 2025년 06월 30일)

(단위 : 원)

잔여만기		10일 이하	10일 초과 30일 이하	30일 초과 90일 이하	90일 초과 180일 이하	180일 초과 1년 이하	합 계	발행 한도	잔여 한도
미상환 잔액	공모	-	-	-	-	-	-	-	-
	사모	-	-	-	-	-	-	-	-
	합계	-	-	-	-	-	-	-	-

회사채 미상환 잔액

(기준일 : 2025년 06월 30일)

(단위 : 원)

잔여만기		1년 이하	1년 초과 2년 이하	2년 초과 3년 이하	3년 초과 4년 이하	4년 초과 5년 이하	5년 초과 10년 이하	10년 초과	합 계
미상환 잔액	공모	-	-	-	-	-	-	-	-
	사모	-	-	-	-	-	-	-	-
	합계	-	-	-	-	-	-	-	-

신종자본증권 미상환 잔액

(기준일 : 2025년 06월 30일)

(단위 : 원)

잔여만기		1년 이하	1년 초과 5년 이하	5년 초과 10년 이하	10년 초과 15년 이하	15년 초과 20년 이하	20년 초과 30년 이하	30년 초과	합 계
미상환 잔액	공모	-	-	-	-	-	-	-	-
	사모	-	-	-	-	-	-	-	-
	합계	-	-	-	-	-	-	-	-

조건부자본증권 미상환 잔액

(기준일 : 2025년 06월 30일)

(단위 : 원)

잔여만기		1년 이하	1년 초과 2년 이하	2년 초과 3년 이하	3년 초과 4년 이하	4년 초과 5년 이하	5년 초과 10년 이하	10년 초과 20년 이하	20년 초과 30년 이하	30년 초과	합 계
미상환 잔액	공모	-	-	-	-	-	-	-	-	-	-
	사모	-	-	-	-	-	-	-	-	-	-
	합계	-	-	-	-	-	-	-	-	-	-

7-2. 증권의 발행을 통해 조달된 자금의 사용실적

1. 사모자금의 사용내역

(기준일 : 2025년 06월 30일) (단위 : 원)

구 분	회차	납입일	주요사항보고서의		실제 자금사용		차이발생 사유 등
			자금사용 계획		내역		
			사용용도	조달금액	내용	금액	
유상증자 (3자배정)	-	2024.07.09	타법인출자	10,000,000,192	타법인출자	10,000,000,192	-
전환사채	5	2024.07.09	타법인출자	7,000,000,000	타법인출자	7,000,000,000	-

2. 미사용자금의 운용내역

- 해당사항이 없습니다.

8. 기타 재무에 관한 사항

1. 대손충당금 설정현황

1.1 최근 3사업연도의 계정과목별 대손충당금 설정현황

(단위 : 천원)

구분	계정과목	채권금액	대손충당금	대손충당금 설정률
2025년 (제22기 반기)	매출채권	956,115	103,725	10.85%
2024년 (제21기)	매출채권	1,945,063	140,343	7.22%
2023년 (제20기)	매출채권	2,880,217	107,657	3.74%

1.2 최근 3사업연도의 대손충당금 변동현황

(단위 : 천원)

구 분	2025년 (제22기 반기)	2024년 (제21기)	2023년 (제20기)
1. 기초 대손충당금 잔액 합계	140,343	107,657	118,771
2. 순대손처리액(①-②±③)	-	-	-
① 대손처리액(상각채권액)	-	-	-

② 상각채권회수액	-	-	-
③ 기타 증감액	-	-	-
3. 대손상각비 계상(환입)액	(36,618)	32,685	(11,114)
4. 기말 대손충당금 잔액합계	103,725	140,343	107,657

1.3 매출채권관련 대손충당금 설정방침

당사의 재무상태일 현재 매출채권 잔액의 회수가능성에 대한 개별분석 및 과거의 대손경험율을 토대로 하여 예상되는 대손추정액을 대손충당금으로 설정하고 있습니다.

1.4 최근 사업연도말 경과기간별 매출채권 잔액현황

(단위 : 천원)

구분		6월이하	6월초과 1년이하	1년초과 3년이하	3년초과	계
금액	일반	854,209	578		101,328	956,115
	특관자	-	-	-	-	-
	계	854,209	578		101,328	956,115
구성비율		89.34%	0.06%	0.00%	10.60%	100.00%

2. 재고자산의 보유 및 실사내역

2.1 최근 사업연도의 재고자산의 사업부문별 보유현황

(단위 : 천원)

사업부문	계정과목		2025년 (제22기 반기)	2024년 (제21기)	2023년 (제20기)
전사	상품	평가전금액	-	-	-
		평가충당금	-	-	-
		순액	-	-	-
	제품	평가전금액	10,717,032	2,598,004	3,066,916
		평가충당금	(220,880)	(220,822)	(130,739)
		순액	10,496,152	2,377,182	2,936,177
	원재료	평가전금액			0
		평가충당금	-	-	-
		순액	-	-	-
	재공품		4,006,968	9,215,252	6,972,096
	합계(순액)		14,503,120	11,592,434	9,908,273
총자산대비 재고자산 구성비율(%) (재고자산합계/기말자산총계*100)			17.39%	14.26%	18.82%
재고자산회전율(회수) (연환산 매출원가/((기초재고+기말재고)/2)))			0.12	1.12	1.16

[()는 부(-)의 수치이며, 반올림 차이 존재함]

2.2 재고자산의 실사내역 등

① 2025년 01월 02일 감사인 입회하에 본사 및 임차공장에 재고 실사 실시하였습니다. 재고 조사 시점과 기말시점의 재고자산 변동내역은 해당기간 전체 재고의 입출고 내역의 확인을 통해 재무상태표일 기준 재고자산의 실재성을 확인하였습니다.

② 재고실사시 독립적인 전문가 또는 전문기관, 감사인 등의 참여 및 입회여부
외부감사인은 연말 1회 당사의 재고실사에 입회·확인하고 일부 항목에 대해 표본 추출하여 실재성 및 완전성을 확인하였습니다.

3. 재고자산의 담보제공

당사는 해당 보고서 작성기준일 현재 재고자산을 담보로 제공한 사실이 없습니다.

4. 금융자산 공정가치평가

(1) 분류

회사는 다음의 측정 범주로 금융자산을 분류합니다.

- 당기손익-공정가치 측정 금융자산
- 기타포괄손익-공정가치 금융자산
- 상각후원가 측정 금융자산

금융자산은 금융자산의 관리를 위한 사업모형과 금융자산의 계약상 현금흐름 특성에 근거하여 분류합니다.

공정가치로 측정하는 금융자산의 손익은 당기손익 또는 기타포괄손익으로 인식합니다. 채무상품에 대한 투자는 해당 자산을 보유하는 사업모형에 따라 그 평가손익을 당기손익 또는 기타포괄손익으로 인식합니다. 회사는 금융자산을 관리하는 사업모형을 변경하는 경우에만 채무상품을 재분류합니다.

단기매매항목이 아닌 지분상품에 대한 투자는 최초 인식시점에 후속적인 공정가치 변동을 기타포괄손익으로 표시할 것을 지정하는 취소불가능한 선택을 할 수 있습니다. 지정되지 않은 지분상품에 대한 투자의 공정가치 변동은 당기손익으로 인식합니다.

(2) 측정

회사는 최초 인식시점에 금융자산을 공정가치로 측정하며, 당기손익-공정가치 측정 금융자산이 아닌 경우에 해당 금융자산의 취득과 직접 관련되는 거래원가는 공정가치에 가산합니다. 당기손익-공정가치 측정 금융자산의 거래원가는 당기손익으로 비용처리합니다.

내재파생상품을 포함하는 복합계약은 계약상 현금흐름이 원금과 이자로만 구성되어 있는지를 결정할 때 해당 복합계약 전체를 고려합니다.

① 채무상품

금융자산의 후속적인 측정은 금융자산의 계약상 현금흐름 특성과 그 금융자산을 관리하는 사업모형에 근거합니다. 회사는 채무상품을 다음의 세 범주로 분류합니다.

(가) 상각후원가

계약상 현금흐름을 수취하기 위해 보유하는 것이 목적인 사업모형 하에서 금융자산을 보유하고, 계약상 현금흐름이 원리금만으로 구성되어 있는 자산은 상각후원가로 측정합니다. 상각후원가로 측정하는 금융자산으로서 위험회피관계의 적용 대상이 아닌 금융자산의 손익은 해당 금융자산을 제거하거나 손상할 때 당기손익으로 인식합니다. 유효이자율법에 따라 인식하는 금융자산의 이자수익은 '금융수익'에 포함됩니다.

(나) 기타포괄손익-공정가치 측정 금융자산

계약상 현금흐름의 수취와 금융자산의 매도 둘 다를 통해 목적을 이루는 사업모형 하에서 금융자산을 보유하고, 계약상 현금흐름이 원리금만으로 구성되어 있는 금융자산은 기타포괄손익-공정가치로 측정합니다. 손상차손(환입)과 이자수익 및 외환손익을 제외하고는, 공정가치로 측정하는 금융자산의 평가손익은 기타포괄손익으로 인식합니다. 금융자산을 제거할 때에는 인식한 기타포괄손익누계액을 자본에서 당기손익으로 재분류합니다. 유효이자율법에 따라 인식하는 금융자산의 이자수익은 '금융수익'에 포함됩니다. 외환손익은 '금융수익 또는 금융비용'으로 표시하고 손상차손은 '기타 비용'으로 표시합니다.

(다) 당기손익-공정가치측정 금융자산

상각후원가 측정이나 기타포괄손익-공정가치 측정 금융자산이 아닌 채무상품은 당기손익-공정가치로 측정됩니다. 위험회피관계가 적용되지 않는 당기손익-공정가치 측정 채무상품의 손익은 당기손익으로 인식하고 발생한 기간에 손익계산서에 '금융수익 또는 금융비용'으로 표시합니다.

② 지분상품

회사는 모든 지분상품에 대한 투자를 후속적으로 공정가치로 측정합니다. 공정가치 변동을 기타포괄손익으로 표시할 것을 선택한 장기적 투자목적 또는 전략적 투자목적의 지분상품에 대해 기타포괄손익으로 인식한 금액은 해당 지분상품을 제거할 때에도 당기손익으로 재분류하지 않습니다. 이러한 지분상품에 대한 배당수익은 회사가 배당을 받을 권리가 확정된 때 '금융수익'으로 당기손익으로 인식합니다.

당기손익-공정가치로 측정하는 금융자산의 공정가치 변동은 손익계산서에 '금융수익 또는 금융비용'으로 표시합니다. 기타포괄손익-공정가치로 측정하는 지분상품에 대한 손상차손(환입)은 별도로 구분하여 인식하지 않습니다.

(3) 손상

회사는 미래전망정보에 근거하여 상각후원가로 측정하거나 기타포괄손익-공정가치로 측정하는 채무상품에 대한 기대신용손실을 평가합니다. 손상 방식은 신용위험의 유의적인 증가 여부에 따라 결정됩니다. 단, 매출채권 및 리스채권에 대해 회사는 채권의 최초 인식시점부터 전체기간 기대신용손실을 인식하는 간편법을 적용합니다(회사가 신용위험이 유의적으로 증가하였는지를 결정하는 방법은 주식 4.1.2 참조).

(4) 인식과 제거

금융자산의 정형화된 매입 또는 매도는 매매일에 인식하거나 제거합니다. 금융자산은 현금 흐름에 대한 계약상 권리가 소멸하거나 금융자산을 양도하고 소유에 따른 위험과 보상의 대부분을 이전한 경우에 제거됩니다.

회사가 금융자산을 양도한 경우라도 채무자의 채무불이행시의 소구권 등으로 양도한금융자산의 소유에 따른 위험과 보상의 대부분을 회사가 보유하는 경우에는 이를 제거하지 않고 그 양도자산 전체를 계속하여 인식하되, 수취한 대가를 금융부채로 인식합니다. 해당 금융부채는 재무상태표에 "차입금"으로 분류하고 있습니다.

(5) 금융상품의 상계

금융자산과 부채는 인식한 자산과 부채에 대해 법적으로 집행가능한 상계권리를 현재 보유하고 있고, 순액으로 결제하거나 자산을 실현하는 동시에 부채를 결제할 의도를 가지고 있을 때 상계하여 재무상태표에 순액으로 표시합니다. 법적으로 집행가능한 상계권리는 미래사건에 좌우되지 않으며, 정상적인 사업과정의 경우와 채무불이행의 경우 및 지급불능이나 파산의 경우에도 집행가능한 것을 의미합니다.

IV. 이사의 경영진단 및 분석의견

※ 기업공시서식 작성기준에 따라 분, 반기보고서에는 본 항목을 기재하지 않습니다.

V. 회계감사인의 감사의견 등

1. 외부감사에 관한 사항

1. 회계감사인의 명칭 및 감사의견(검토의견 포함한다. 이하 이 조에서 같다)을 다음의 표에 따라 기재한다.

-회계감사인의 명칭 및 감사의견

사업연도	구분	감사인	감사의견	의견변형사유	계속기업 관련 중요한 불확실성	강조사항	핵심감사사항
제22기 (당반기)	감사보고서	한영회계법인	-	-	-	-	-
	연결감사 보고서	-	-	-	-	-	-
제21기 (전기)	감사보고서	대주회계법인	적정의견	-	-	-	수익인식의 적정성(주1)
	연결감사 보고서	-	-	-	-	-	-
제20기 (전전기)	감사보고서	대주회계법인	적정의견	-	-	-	수익인식의 적정성(주2)
	연결감사 보고서	-	-	-	-	-	-

주1) 핵심감사사항으로 결정된 이유

회사의 수익은 대부분 제품매출로 수주받은 후 주문 제작하는 시스템으로 검수 완료일을 기준으로 하여 수익을 인식하므로 기간귀속의 왜곡표시 위험이 존재합니다. 또한 수익은 회사의 주요 성과지표에 포함되므로 목표 또는 기대치를 달성하기 위해 조정될 수 있는 고유위험이 존재하는 항목입니다. 따라서 우리는 매출의 발생사실과 관련하여 유의적인 위험이 있는 것으로 판단하고 핵심감사사항으로 결정하였습니다.

주2) 핵심감사사항으로 결정된 이유

회사의 수익은 대부분 제품매출로 수주받은 후 주문 제작하는 시스템으로 검수 완료일을 기준으로 하여 수익을 인식하므로 기간귀속의 왜곡표시 위험이 존재합니다. 또한 수익은 회사의 주요 성과지표에 포함되므로 목표 또는 기대치를 달성하기 위해 조정될 수 있는 고유위험이 존재하는 항목입니다. 따라서 우리는 매출의 발생사실과 관련하여 유의적인 위험이 있는 것으로 판단하고 핵심감사사항으로 결정하였습니다.

2. 감사용역 체결현황은 다음의 표에 따라 기재한다.

-감사용역 체결현황

(단위 : 백만원, 시간)

사업연도	감사인	내 용	감사계약내역		실제수행내역	
			보수	시간	보수	시간
제22기(당반기)	한영회계법인	반기검토 및	200	1,330	200	-

		'25년 회계감사				
제21기(전기)	대주회계법인	반기검토 및 '24년 회계감사	160	1,400	160	1,406
제20기(전전기)	대주회계법인	반기검토 및 '23년 회계감사	170	1,240	170	1,399

3. 회계감사인과의 비감사용역 계약체결 현황은 다음의 표에 따라 기재한다.

사업연도	계약체결일	용역내용	용역수행기간	용역보수	비고
제22기(당반기)	-	-	-	-	-
제21기(전기)	2024년 06월 17일	업무위임계약서(경정청구)	2024.06.17~결정일	환급세액 30%	대주회계법인
제20기(전전기)	-	-	-	-	-

4. 재무제표 중 이해관계자의 판단에 상당한 영향을 미칠 수 있는 사항에 대해 내부감사기구가 회계감사인과 논의한 결과를 다음의 표에 따라 기재한다.

구분	일자	참석자	방식	주요 논의 내용
1	2023년 08월 11일	회사측: 감사 외 2인 감사인측: 업무수행이사, 담당회계사 등 5인	비대면회의	감사팀구성, 감사투입시간과 보수, 경영진 및 감사인의 책임, 감사인의 독립성 등
2	2023년 11월 21일	회사측: 감사 외 2인 감사인측: 업무수행이사, 담당회계사 등 5인	서면회의	핵심감사사항에 대한 논의
3	2024년 03월 11일	회사측: 감사 외 2인 감사인측: 업무수행이사, 담당회계사 등 5인	서면회의	감사에서의 유의적 발견사항, 유의적 내부통제의 미비점, 감사인의 독립성 등
4	2024년 08월 12일	회사측: 감사 외 2인 감사인측: 업무수행이사, 담당회계사 등 5인	비대면회의	감사팀구성, 감사투입시간과 보수, 경영진 및 감사인의 책임, 감사인의 독립성 등
5	2024년 11월 22일	회사측: 감사 외 2인 감사인측: 업무수행이사, 담당회계사 등 4인	서면회의	핵심감사사항에 대한 논의
6	2025년 03월 20일	회사측: 감사 외 2인 감사인측: 업무수행이사, 담당회계사 등 4인	서면회의	감사에서의 유의적 발견사항, 유의적 내부통제의 미비점, 감사인의 독립성 등
7	2025년 08월 01일	회사측: 감사 외 2인 감사인측: 업무수행이사, 담당회계사 등 5인	서면회의	관계기업주식투자, 주식기준보상 등 반기결산 진행 사항 및 향후 계획

5. 조정협의회내용 및 재무제표 불일치정보
- 해당사항 없습니다.

2. 내부통제에 관한 사항

1. 경영진의 내부회계 관리제도 효과성 평가 결과

사업연도	구분	운영실태 보고서 보고일자	평가 결론	중요한 취약점	시정조치 계획 등
제22기 (당반기)	내부회계 관리제도	-	-	-	-
	연결내부회계	-	-	-	-

	관리제도				
제21기 (전기)	내부회계 관리제도	2025.02.03	중요성의 관점에서 효과적으로 설계되어 운영되고 있다고 판단	-	-
	연결내부회계 관리제도	-	-	-	-
제20기 (전전기)	내부회계 관리제도	2024.01.29	중요성의 관점에서 효과적으로 설계되어 운영되고 있다고 판단	-	-
	연결내부회계 관리제도	-	-	-	-

2. 감사(위원회)의 내부회계관리제도 효과성 평가 결과

사업연도	구분	평가보고서 보고일자	평가 결론	중요한 취약점	시정조치 계획 등
제22기 (당반기)	내부회계 관리제도	-	-	-	-
	연결내부회계 관리제도	-	-	-	-
제21기 (전기)	내부회계 관리제도	2025.02.03	중요성의 관점에서 효과적으로 설계되어 운영되고 있다고 판단	-	-
	연결내부회계 관리제도	-	-	-	-
제20기 (전전기)	내부회계 관리제도	2024.01.29	중요성의 관점에서 효과적으로 설계되어 운영되고 있다고 판단	-	-
	연결내부회계 관리제도	-	-	-	-

3. 감사인의 내부회계관리제도 감사의견(검토결론)

사업연도	구분	감사인	유형 (감사/검토)	감사의견 또는 검토결론	지적사항	회사의 대응조치
제22기 (당반기)	내부회계 관리제도	한영회계법인	-	-	-	-
	연결내부회계 관리제도	-	-	-	-	-
제21기 (전기)	내부회계 관리제도	대주회계법인	검토	적정의견	-	-
	연결내부회계 관리제도	-	-	-	-	-
제20기 (전전기)	내부회계 관리제도	대주회계법인	검토	적정의견	-	-
	연결내부회계 관리제도	-	-	-	-	-

4. 내부회계관리·운영조직 인력 및 공인회계사 보유현황

소속기관 또는 부서	총 원	내부회계담당인력의 공인회계사 자격증 보유비율			내부회계담당 인력의 평균경력월수
		내부회계 담당인력수(A)	공인회계사자격증 소지자수(B)	비율 (B/A*100)	
감사(위원회)	1	1	1	100	226
경영기획실	1	1	-	0	186
회계처리부서	1	1	-	0	90
자금운영부서	1	1	-	0	78

2. 회계담당자의 경력 및 교육실적

직책 (직위)	성명	회계담당자 등록여부	경력 (단위:년, 개월)		교육실적 (단위:시간)	
			근무연수	회계관련경력	당기	누적
내부회계관리자	윤성민	-	3년	15년	-	-
회계담당직원	박지환	-	7년	7년	-	-

6. 내부회계관리제도

해당보고서 작성기준일 현재 내부회계관리제도 시스템 운영을 위한 규정 및 시스템이 준비되어 있으며, 2012년 6월부터 내부회계관리제도 내부규정을 제정하였고 2021년 11월, 2024년 12월 이를 개정하여 시행하고 있습니다.

VI. 이사회 등 회사의 기관에 관한 사항

1. 이사회에 관한 사항

1. 이사회 구성

당사의 이사회는 상법 또는 정관에 정하여진 사항, 주주총회로부터 위임 받은 사항, 회사경영의 기본방침 및 업무집행에 관한 중요사항을 의결하며 이사 및 경영진의 직무집행을 감독하고 있습니다. 공시서류 작성기준일 현재 당사의 이사회는 총 4명(사내이사 3명, 사외이사 1명)로 구성되어 있습니다.

2. 이사회 주요 의결사항.

회차	개최일자	의안내용	가결 여부	김종서 (출석률: 100%)	고병현 (출석률: 100%)	고지영 (출석률: 100%)	정경훈 (출석률: 100%)	김대영 (출석률: 100%)
1	2025. 02. 06	- 타법인 주식 및 출자증권 취득의 건	가결	찬성	찬성	선임 (2025.03.31)	찬성	찬성
2	2025. 03. 07	1호)합작법인 설립의 건 2호)제21기 정기주주총회 개최의 건	가결	찬성	찬성		찬성	찬성
3	2025. 03. 21	1호)제21기 내부결산 확정 의 건 2호)여신거래 약정의 건	가결	찬성	찬성		찬성	찬성
4	2025. 04. 03	1호)타법인 주식 및 출자증권 취득의 건 2호)단기대여의 건	가결	찬성	찬성	찬성	찬성	사임 (2025.03.31)
5	2025. 04. 23	- 타법인 주식 및 출자증권 취득의 건	가결	찬성	찬성	찬성	찬성	
6	2025. 04. 30	- 단기대여의 건	가결	찬성	찬성	찬성	찬성	
7	2025. 06. 12	1호)타법인 주식 및 출자증권 취득의 건 2호)단기대여의 건	가결	찬성	찬성	찬성	찬성	

3. 이사의 독립성

당사의 이사회는 보고서 작성 기준일 현재 3인의 사내이사(대표이사 포함)와 1인의 사외이사로 구성되어 있으며, 회사 경영의 중요한 의사결정과 업무집행은 이사회의 심의 및 결정을 통하여 이루어지고 있습니다. 독립성과 전문성을 갖춘 상근감사를 선임하여 기업경영에 대한 견제를 위한 제도적 장치도 마련되어 있습니다. 또한 최대주주 등의 독단적인 경영과 이로 인한 소액주주의 이익 침해가 발생하지 않도록 이사회 운영 규정을 제정하여 성실히 준수하고 있습니다.

구분	성명	추천인	활동분야	회사와의 거래	최대주주 등과의 관계	임기	연임여부(회수)
사내이사	김종서	이사회	대표이사	-	-	3년	연임(1회)
사내이사	고병현	이사회	이사회	-	-	3년	-
사내이사	고지영	이사회	이사회	-	-	3년	-
사외이사	정경훈	이사회	이사회	-	-	3년	연임(1회)

4. 사외이사 및 그 변동현황

(단위 : 명)

이사의 수	사외이사 수	사외이사 변동현황		
		선임	해임	중도퇴임
4	1	-	-	-

5. 사외이사 교육 미실시 내역

사외이사 교육 실시여부	사외이사 교육 미실시 사유
미실시	당사는 사외이사가 업무 수행함에 있어 전문적인 직무수행이 가능하도록 보조하고 있습니다. 향후 경영상의 중요한 사항이 있을 경우 별도의 교육을 진행할 예정입니다.

2. 감사제도에 관한 사항

당사는 보고서 작성 기준일 현재 자산총액 1천억 미만으로 상근 감사 및 감사위원회 설치 의무 없으나, 경영의 투명성을 강화하기 위해 상근 감사 1명(박태현)이 업무를 수행하고 있습니다.

1. 감사의 인적사항

성명 (출생년월)	주요경력	비고
박태현 (1972.10)	전) 정동회계법인 회계사 전) 오늘회계법인 회계사 전) 광고회계법인 회계사	상근감사

감사의 인적사항은 동 공시서류 "VIII. 임원 및 직원 등에 관한 사항_1. 임원 및 직원의 현황"에도 작성되어 있습니다.

2. 감사의 독립성

당사 정관은 감사업무에 필요한 경영정보접근을 위하여 다음과 같이 규정하고 있습니다.

정관 제46조(감사의 직무와 의무)

- ① 감사는 회사의 회계와 업무를 감사한다.
- ② 감사는 청구할 회의의 목적사항과 소집의 이유를 기재한 서면을 이사회에 제출하여 임시 주주총회의 소집을 청구할 수 있다.
- ③ 감사는 그 직무를 수행하기 위하여 필요한 때에는 자회사에 대하여 영업의 보고를 요구할 수 있다. 이 경우 자회사가 지체없이 보고를 하지 아니할 때 또는 그 보고의 내용을 확인할 필요가 있는 때에는 자회사의 업무와 재산상태를 조사할 수 있다.
- ④ 감사에 대해서는 정관 제35조 제3항 및 제36조의 2를 준용한다.
- ⑤ 감사는 회사의 비용으로 전문가의 도움을 구할 수 있다.
- ⑥ 감사는 필요하면 회의의 목적사항과 소집이유를 적은 서면을 이사(소집권자가 있는 경우에는 소집권자)에게 제출하여 이사회 소집을 청구할 수 있다.

⑦ 제6항의 청구를 하였는데도 이사가 지체 없이 이사회를 소집하지 아니하면 그 청구한 감사가 이사회를 소집할 수 있다.

3. 감사의 주요 활동내용

회차	개최일자	의안내용	가결여부	감사
1	2025. 02. 06	- 타법인 주식 및 출자증권 취득의 건	가결	참석
2	2025. 03. 07	1호)합작법인 설립의 건 2호)제21기 정기주주총회 개최의 건	가결	참석
3	2025. 03. 21	1호)제21기 내부결산 확정 의 건 2호)여신거래 약정의 건	가결	참석
4	2025. 04. 03	1호)타법인 주식 및 출자증권 취득의 건 2호)단기대여의 건	가결	참석
5	2025. 04. 23	- 타법인 주식 및 출자증권 취득의 건	가결	참석
6	2025. 04. 30	- 단기대여의 건	가결	참석
7	2025. 06. 12	1호)타법인 주식 및 출자증권 취득의 건 2호)단기대여의 건	가결	참석

4. 감사 교육 미 실시 내역

감사 교육 실시여부	감사 교육 미 실시 사유
미 실시	해당분야의 책임자로 교육을 미 실시 하였으나, 향후 직무관련 교육의 기회가 있으면 진행하고자 합니다.

5. 감사 지원조직 현황

- 본 보고서 제출일 현재 지원조직은 없습니다.

6. 준법지원인 등 지원조직 현황

- 본 보고서 제출일 현재 선임된 준법지원인이 없습니다.

3. 주주총회 등에 관한 사항

1. 투표제도 현황

(기준일 : 2025년 06월 30일)

투표제도 종류	집중투표제	서면투표제	전자투표제
도입여부	배제	미도입	도입
실시여부	-	-	-

2. 소수주주권의 행사여부

- 해당사항이 없습니다.

3. 경영권 경쟁 여부

- 해당사항이 없습니다.

4. 의결권 현황

(기준일 : 2025년 06월 30일)

(단위 : 주)

구 분	주식의 종류	주식수	비고
발행주식총수(A)	보통주	48,348,248	-
	우선주	-	-
의결권없는 주식수(B)	보통주	-	-
	우선주	-	-
정관에 의하여 의결권 행사가 배제된 주식수(C)	보통주	-	-
	우선주	-	-
기타 법률에 의하여 의결권 행사가 제한된 주식수(D)	보통주	31,302	자사주
	우선주	-	-
의결권이 부활된 주식수(E)	보통주	-	-
	우선주	-	-
의결권을 행사할 수 있는 주식수 (F = A - B - C - D + E)	보통주	48,316,946	-
	우선주	-	-

5. 주식의 사무

정관상 신주인수권의 내용	<p>제10조 (신주인수권)</p> <p>① 주주는 신주발행에 있어서 그가 소유한 주식수에 비례하여 신주의 배당을 받을 권리를 가진다.</p> <p>② 제1항의 규정에도 불구하고 신기술의 도입, 재무구조의 개선, 전략적 제휴 등 회사의 경영상 목적을 달성하기 위하여 필요한 경우에는 주주 외의 자에게 신주를 배정할 수 있다.</p> <p>③ 주주가 신주인수권을 포기 또는 상실하거나 신주배정에서 단주가 발생하는 경우에 그 처리 방법을 이사회의 결의로 정한다.</p> <p>① 주주는 그가 소유한 주식수의 수에 비례하여 신주의 배정을 받을 권리를 갖는다.</p> <p>② 회사는 제 1항의 규정에도 불구하고 다음 각 호의 어느 하나에 해당하는 경우에는 주주 외의 자에게 신주를 배정할 수 있다.</p> <p>발행주식총수의 100분의 50을 초과하지 않는 범위 내에서 자본시장과 금융투자업에 관한 법률 제 165조의 6에 따라 일반공모증자 방식으로 신주를 발행하는 경우 상법 제542조의3에 따른 주식매수선택권의 행사로 인하여 신주를 발행하는 경우 발행하는 주식 총수의 100분의 20범위 내에서 우리사주조합원에게 주식을 우선 배정하는 경우 발행주식총수의 100분의 20을 초과하지 않는 범위 내에서 상법 제418조의 제2항의</p>
---------------	--

	<p>규정에 따라 신기술의 도입, 재무구조 개선, 전략적 제휴 등 회사의 경영상 목적을 달성하기 위하여 필요한 경우</p> <p>주권을 코스닥시장에 상장하기 위하여 신주를 모집하거나 인수인에게 인수하게 하는 경우</p> <p>발행주식총수의 100분의 20을 초과하지 않는 범위내에서 회사가 경영상 자금조달을 위하여 국내외 금융기관 또는 기관투자자에게 신주를 발행하는 경우</p> <p>회사가 우리사주 조합을 대상으로 주식을 발행하는 경우</p> <p>③ 신주인수권의 포기 또는 상실에 따른 주식과 신주배정에서 발생한 단주에 대한 처리방법은 이사회 결의로 정한다.</p> <p>④ 제2항 각 호 중 어느 하나의 규정에 의해 신주를 발행할 경우 발행할 주식의 종류와 수 및 발행가격 등은 이사회 결의로 정한다.</p> <p>⑤ 제2항에 따라 주주 외의 자에게 신주를 배정하는 경우 회사는 상법 제416조제1호, 제2호, 제2호의2, 제3호 및 제4호에서 정하는 사항을 관계법령이 정하는 바에 따라 주주에게 통지하거나 공고하여야 한다.</p>		
결산일	12월 31일		
정기주주총회	이사회 결의로 3개월 내의 일정한 날로 정함.		
주주명부폐쇄시기	주식, 사채 등의 전자등록에 관한 법률시행에 따라 명의개서 정지기간 설정이 불필요.		
명의개서대리인	국민은행 증권대행부		
주주의 특전	해당사항 없음	공고 게재	회사의 홈페이지(www.hjfm.co.kr) 또는 매일경제신문

6. 주주총회 의사록 요약

주총일자	안 건	결의내용	비고
임시주주총회 (2020.09.04)	제1호의안 정관 개정의 건 제2호의안 이사 선임의 건 -제2-1호의안 사내이사 김중서 선임의 건 -제2-2호의안 사내이사 김대영 선임의 건 -제2-3호의안 사외이사 최규태 선임의 건 -제2-4호의안 사외이사 정경훈 선임의 건 제3호의안 감사 선임의 건 -제3-1호의안 감사 박태현 선임의 건 제4호의안 임원 퇴직금규정 개정의 건	원안대로 승인 / 제3-1호 의안 : 후보자 사임으로 인한 안건 미상 정	-
제17기 정기주주총회 (2021.03.31)	보고사항 : 감사보고, 영업보고, 내부회계관리제도 운영실태보고 제1호의안 : 제17기(2020.01.01~2020.12.31) 연결 및 별도 재무제표 승인의 건(결손금처리계산서(안) 포함) 제2호 의안 : 정관개정의 건 제3호 의안 : 감사선임의 건 -제3-1호의안 감사 박태현 선임의 건 제4호 의안 : 이사보수한도 승인의 건 제5호 의안 : 감사보수한도 승인의 건	원안대로 승인	-
임시주주총회 (2021.07.23)	제1호 의안 : 정관개정의 건	원안대로 승인	-

제18기 정기주주총회 (2022.03.29)	보고사항 : 감사보고, 영업보고, 내부회계관리제도 운영실태보고 제1호의안 : 제18기(2021.01.01~2021.12.31) 재무제표 승인의 건(결손금처리계산서(안) 포함) 제2호 의안 : 정관개정의 건 제3호 의안 : 이사보수한도 승인의 건 제4호 의안 : 감사보수한도 승인의 건	원안대로 승인	-
제19기 정기주주총회 (2023.03.31)	보고사항 : 감사보고, 영업보고, 내부회계관리제도 운영실태보고 제1호 의안 : 제19기(2022.01.01~2022.12.31) 재무제표 승인의 건(결손금처리계산서(안) 포함) 제2호 의안 : 정관 일부 변경의 건 제3호 의안 : 이사 선임의 건 제3-1호 : 사내이사 김중서 선임의 건(재선임) 제3-2호 : 사내이사 김대영 선임의 건(재선임) 제3-3호 : 사내이사 한종희 선임의 건 제3-4호 : 사외이사 정경훈 선임의 건(재선임) 제4호 의안 : 감사 박태현 선임의 건(재선임) 제5호 의안 : 이사 보수한도 승인의 건 제6호 의안 : 감사 보수한도 승인의 건 제7호 의안 : 자본준비금 결손보전의 건	원안대로 승인	-
제20기 정기주주총회 (2024.03.28)	보고사항 : 감사보고, 영업보고, 내부회계관리제도 운영실태보고 제1호 의안 : 제20기(2023.01.01~2023.12.31) 재무제표 승인의 건(결손금처리계산서(안) 포함) 제2호 의안 : 정관 일부 변경의 건 제3호 의안 : 이사 선임의 건(사내이사 고병현) 제4호 의안 : 이사 보수한도 승인의 건 제5호 의안 : 감사 보수한도 승인의 건	원안대로 승인	-
제21기 정기주주총회 (2025.03.31)	보고사항 : 감사보고, 영업보고, 내부회계관리제도 운영실태보고 제1호 의안 : 제21기(2024.01.01~2024.12.31) 재무제표 승인의 건(결손금처리계산서(안) 포함) 제2호 의안 : 이사 선임의 건(사내이사 고지영) 제3호 의안 : 이사 보수한도 승인의 건 제4호 의안 : 감사 보수한도 승인의 건 제5호 의안 : 임의적립금의 미처분이익잉여금 전환의 건 제6호 의안 : 주식매수선택권 부여의 건	원안대로 승인	-

VII. 주주에 관한 사항

1. 최대주주 및 특수관계인의 주식소유 현황

(기준일 : 2025년 06월 30일)

(단위 : 주, %)

성 명	관 계	주식의 종류	소유주식수 및 지분율				비고
			기 초		기 말		
			주식수	지분율	주식수	지분율	
(주)씨아이테크	최대주주	보통주	8,341,264	17.25	8,341,264	17.25	-
(주)나이콤	특수관계인	보통주	2,500,000	5.17	2,500,000	5.17	-
계		보통주	10,841,264	22.42	10,841,264	22.42	-
		-	-	-	-	-	-

※ (주)씨아이테크 보유주식 중 6,250,000주와 (주)나이콤 2,500,000주는 2026. 01. 27일 까지 보호예수 되어 있습니다.

2. 최대주주의 주요경력 및 개요

(1) 최대주주(법인 또는 단체)의 기본정보

명 칭	출자자수 (명)	대표이사 (대표조합원)		업무집행자 (업무집행조합원)		최대주주 (최대출자자)	
		성명	지분(%)	성명	지분(%)	성명	지분(%)
(주)씨아이테크	4,365	김대영	0.91	-	-	(주)씨앤씨기술	18.92
		-	-	-	-	-	-

(2) 최대주주(법인 또는 단체)의 최근 결산기 재무현황

(단위 : 백만원)

구 분	
법인 또는 단체의 명칭	(주)씨아이테크
자산총계	91,804
부채총계	37,027
자본총계	54,776
매출액	47,437
영업이익	-2,049
당기순이익	-89

(3) 사업현황 등 회사 경영 안정성에 영향을 미칠 수 있는 주요 내용

- 경영 안정성에 영향을 미칠 수 있는 특이사항은 없습니다.

3. 최대주주의 최대주주(법인 또는 단체)의 개요

(1) 최대주주의 최대주주(법인 또는 단체)의 기본정보

명 칭	출자자수 (명)	대표이사 (대표조합원)		업무집행자 (업무집행조합원)		최대주주 (최대출자자)	
		성명	지분(%)	성명	지분(%)	성명	지분(%)
(주)씨엔씨기술	3	임채성	0.0	-	-	(주)시원코퍼레이션	90.28
		-	-	-	-	-	-

(2) 최대주주의 최대주주(법인 또는 단체)의 최근 결산기 재무현황

(단위 : 백만원)

구 분	
법인 또는 단체의 명칭	(주)씨엔씨기술
자산총계	11,013
부채총계	3,995
자본총계	7,018
매출액	0
영업이익	-44
당기순이익	-58

4. 최대주주 변동내역
- 해당사항이 없습니다.

5. 주식 소유현황

(기준일 : 2025년 06월 30일) (단위 : 주)

구분	주주명	소유주식수	지분율(%)	비고
5% 이상 주주	(주)씨아이테크	8,341,264	17.25	최대주주
	(주)신록성장	6,150,000	12.72	-
	두산미래산업(주)	5,495,000	11.37	-
	(주)나이콤	2,500,000	5.17	최대주주의 특관자
우리사주조합		-	-	-

6. 소액주주현황

(기준일 : 2024년 12월 31일) (단위 : 주)

구 분	주주			소유주식			비 고
	소액 주주수	전체 주주수	비율 (%)	소액 주식수	총발행 주식수	비율 (%)	
소액주주	7,392	7,399	99.91	22,026,231	48,348,248	45.56	-

7. 복수의결권주식 보유자 및 특수관계인 현황
- 해당사항이 없습니다.

VIII. 임원 및 직원 등에 관한 사항

1. 임원 및 직원 등의 현황

1. 임원 현황

(기준일 : 2025년 06월 30일)

(단위 : 주)

성명	성별	출생년월	직위	등기임원 여부	상근 여부	담당 업무	주요경력	소유주식수		최대주주와의 관계	재직기간	임기 만료일
								의결권 있는 주식	의결권 없는 주식			
김중서	남	1964.07	대표이사	사내이사	상근	대표이사	前)㈜씨아이테크 대표이사 現)㈜씨아이테크 사내이사	-	-	-	4.8년	2026.03.31
고병현	남	1972.04	사내이사	사내이사	상근	이사회	前)㈜씨아이테크 상무이사 前)㈜나이콤 상무이사	-	-	-	4.8년	2027.03.28
고지영	여	1970.01	사내이사	사내이사	상근	이사회	前)㈜엘지씨엔에스 現)㈜나이콤 사내이사	-	-	-	1년	2028.03.31
정경훈	남	1968.04	사외이사	사외이사	비상근	이사회	前)㈜한글과컴퓨터 사외이사 現)㈜지디엔피솔루션 대표이사	-	-	-	4.8년	2026.03.31
박태현	남	1972.10	감사	감사	상근	상근감사	前)정동회계법인 회계사 前)광교회계법인 회계사	-	-	-	4.2년	2026.03.31

2. 직원 등 현황

(기준일 : 2025년 06월 30일)

(단위 : 천원)

직원										소속 외 근로자			비고
사업부문	성별	직 원 수				평 균 근속연수	연간급여 총 액	1인평균 급여액	남	여	계		
		기간의 정함이 없는 근로자		기간제 근로자								합 계	
		전 체	(단시간 근로자)	전 체	(단시간 근로자)								
전 체	남	39	-	-	39	5.1년	1,224,123	31,388	-	-	-	-	
전 체	여	4	-	-	4	2.0년	102,500	25,625				-	
합 계		43	-	-	43	4.9년	1,326,623	30,852				-	

3. 육아지원제도 사용 현황

- 해당사항이 없습니다.

4. 유연근무제도 사용 현황

- 해당사항이 없습니다.

5. 미등기임원 보수 현황

(기준일 : 2025년 06월 30일)

(단위 : 천원)

구 분	인원수	연간급여 총액	1인평균 급여액	비고
미등기임원	3	180,000	60,000	-

2. 임원의 보수 등

<이사·감사 전체의 보수현황>

1. 주주총회 승인금액

(단위 : 천원)

구 분	인원수	주주총회 승인금액	비고
이사	4	10,000,000	-
감사	1	1,500,000	-

2. 보수지급금액

2-1. 이사·감사 전체

(단위 : 천원)

인원수	보수총액	1인당 평균보수액	비고
5	278,500	55,700	-

2-2. 유형별

(단위 : 천원)

구 분	인원수	보수총액	1인당 평균보수액	비고
등기이사 (사외이사, 감사위원회 위원 제외)	3	199,500	66,500	-
사외이사 (감사위원회 위원 제외)	1	9,000	9,000	-
감사위원회 위원	-	-	-	-
감사	1	70,000	70,000	-

<보수지급금액 5억원 이상인 이사·감사의 개인별 보수현황>

1. 개인별 보수지급금액

(단위 : 원)

이름	직위	보수총액	보수총액에 포함되지 않는 보수
-	-	-	-

2. 산정기준 및 방법

(단위 :)

이름	보수의 종류		총액	산정기준 및 방법
-	근로소득	급여	-	-
		상여	-	-
		주식매수선택권 행사이익	-	-
		기타 근로소득	-	-
	퇴직소득		-	-
	기타소득		-	-

<보수지급금액 5억원 이상 중 상위 5명의 개인별 보수현황>

1. 개인별 보수지급금액

(단위 : 원)

이름	직위	보수총액	보수총액에 포함되지 않는 보수
-	-	-	-

2. 산정기준 및 방법

(단위 :)

이름	보수의 종류		총액	산정기준 및 방법
-	근로소득	급여	-	-
		상여	-	-
		주식매수선택권 행사이익	-	-
		기타 근로소득	-	-
	퇴직소득		-	-
	기타소득		-	-

<주식매수선택권의 부여 및 행사현황>

<표1>

(단위 : 천원)

구 분	부여받은 인원수	주식매수선택권의 공 정가치 총액	비고
-----	-------------	----------------------	----

등기이사 (사외이사, 감사위원회 위원 제외)	2	850,500	-
사외이사 (감사위원회 위원 제외)	-	-	-
감사위원회 위원 또는 감사	-	-	-
업무집행지시자 등	-	-	-
계	-	-	-

<표2>

(기준일 : 2025년 06월 30일)

(단위 : 원, 주)

부여 받은자	관 계	부여일	부여방법	주식의 종류	최초 부여 수량	당기변동수량		총변동수량		기말 미행사수량	행사기간	행사 가격	의무	의무
						행사	취소	행사	취소				보유 여부	보유 기간
김OO외1	등기임원	2025.03.31	신주교부,자기주식교부,차액보상	보통주	3,500,000	-	-	-	-	3,500,000	2027년 03월 31일~2034년 03월 30일	614	X	-

※ 공시서류작성기준일(2025년 06월 30일) 현재 종가 : 687원

IX. 계열회사 등에 관한 사항

1. 계열회사 현황(요약)

(기준일 : 2025년 06월 30일)

(단위 : 사)

기업집단의 명칭	계열회사의 수		
	상장	비상장	계
-	-	-	-

※상세 현황은 '상세표-2. 계열회사 현황(상세)' 참조

2. 타법인출자 현황(요약)

(기준일 : 2025년 06월 30일)

(단위 : 원)

출자 목적	출자회사수			총 출자금액			
	상장	비상장	계	기초 장부 가액	증가(감소)		기말 장부 가액
					취득 (처분)	평가 손익	
경영참여	2	2	4	26,841,854,497	1,050,000,000	11,914,556,393	39,806,410,890
일반투자	-	-	-	-	-	-	-
단순투자	-	-	-	-	-	-	-
계	2	2	4	26,841,854,497	1,050,000,000	11,914,556,393	39,806,410,890

※상세 현황은 '상세표-3. 타법인출자 현황(상세)' 참조

X. 대주주 등과의 거래내용

1. 대주주등에 대한 신용공여 등

- 당사는 보고서 작성 기준일 현재 해당사항이 없습니다.

2. 대주주와의 자산양수도 등

- 당사는 보고서 작성 기준일 현재 해당사항이 없습니다.

3. 대주주와의 영업거래

- 당사는 보고서 작성 기준일 현재 해당사항이 없습니다.

4. 대주주 이외의 이해관계자와의 거래

- 당사는 보고서 작성 기준일 현재 해당사항이 없습니다.

XI. 그 밖에 투자자 보호를 위하여 필요한 사항

1. 공시내용 진행 및 변경사항

1. 공시사항의 진행, 변경사항

(기준일 :2025. 06. 30)

(단위 : 원)

순번	신고일자	계약내역	계약금액총액	거래상대방	판매 공급금액	대금수령금액			진행사항	비고
					누적	계약금	중도금	잔금		
1	2023.01.26	스파이럴 스모크하우스	6,620,000,000	롯데웰푸드(주) 김천공장	5,958,000,000	1,324,000,000	4,634,000,000		공급 진행 중	주1)
2	2024.06.26	프랑크라인 스파이럴 살균기	1,504,100,000	롯데웰푸드(주) 김천공장	1,504,100,000	664,800,000	664,800,000	174,500,000	공급 진행 중	-
3	2024.08.19	사출라인 스파이럴 살균기	1,530,000,000	롯데웰푸드(주) 김천공장	1,224,000,000	612,000,000	612,000,000		공급 진행 중	-
4	2024.10.04	계육 냉동식품 가공라인 설비	1,317,200,000	오케이에프엠(주)	1,317,200,000	131,720,000	790,320,000	395,160,000	공급 진행 중	-
5	2024.11.14	냉동식품 라인 설비증설	3,030,000,000	주식회사 채리푸드	1,212,000,000	1,212,000,000			공급 진행 중	-

주1) 최초 계약 2023.01.26일에서 계약종료일을 2023.12.31일

→2025.06.30→2025.10.31일로 연장 하였습니다. 발주처에서 생산거점통합에 따라 신설되는 공장에 대규모 설비를 납품하는 계약이며 공장건설이 지연됨에 따라 납기가 연장되었습니다. 현재 공정율은 90%입니다. 그 외 단일판매 · 공급계약체결은 특이사항 없이 진행되고 있습니다.

2. 대금 미수령 사유

해당 계약건들은 계약서상 대금지급조건 기한이 도래하지 않아 대금수령 전으로 각 계약별 대금지급조건에 따라 대금수령 진행 예정입니다.

3. 향후 추진계획

당사는 향후 본 계약과 관련된 제품 공급 및 대금 수령이 원활히 이루어질 수 있도록 적극 대응해 나갈 예정입니다. 아울러, 동 계약과 관련하여 주요 내용에 변동이 발생할 경우, 관련 법령 및 규정에 따라 「단일판매 · 공급계약체결」 공시의 정정 또는 추가 공시 등을 통해 신속히 투자자에게 안내드릴 예정입니다.

2. 우발부채 등에 관한 사항

재무제표 주석 14.우발채무와 약정사항을 참고하시기 바랍니다.

1. 중요한 소송사건

- 당사는 보고서 작성 기준일 현재 해당사항이 없습니다.

2. 견질 또는 담보용 어음 · 수표 현황

(기준일 :2025. 06. 30)

(단위 : 매, 백만원)

제 출 처	매 수	금 액	비 고
은 행	-	-	-
금융기관(은행제외)	-	-	-
법 인	-	-	-

기타(개인)	-	-	-
--------	---	---	---

- 당사는 보고서 작성 기준일 현재 해당사항이 없습니다.

3. 채무보증 현황

- 당사는 보고서 작성 기준일 현재 해당사항이 없습니다.

4. 채무인수약정 현황

- 당사는 보고서 작성 기준일 현재 해당사항이 없습니다.

5. 그 밖의 우발채무 등

- 당사는 보고서 작성 기준일 현재 해당사항이 없습니다.

6. 자본으로 인정되는 채무증권의 발행

- 당사는 보고서 작성 기준일 현재 해당사항이 없습니다.

3. 제재 등과 관련된 사항

1. 제재 현황

당사는 2018년 외부감사인의 감사의견 거절에 따라, 2019년 3월 20일 상장폐지 사유가 발생하여 회사 발행 주권에 대한 매매거래가 정지되었습니다. 2019년 4월 1일 상장폐지에 대한 이의신청서를 제출하였으며, 한국거래소는 2019년 4월 16일에 기업심사위원회를 개최하여 2020년 4월 9일까지 개선기간을 부여받았습니다. 2020년 4월 14일 외부 감사인의 2018년도 재감사 의견 적정 및 2019년 감사 의견 적정에 따라 2020년 5월 8일 기업심사위원회에서 형식적 상장 폐지 사유가 해소 되었습니다.

하지만 2020년 2월 6일 관리종목·투자주의 환기종목의 경영권 변동 및 2020년 3월 20일 횡령·배임 혐의 발생, 2020년 4월 13일 매출채권이외의 채권에서 손상차손으로 인하여 상장 적격성 실질 심사 사유가 발생하였습니다. 이에 따라 상장 적격성 실질 심사 사유가 추가 발생하여 2020년 7월 10일에 개선계획서를 제출하였으며, 한국거래소는 2020년 8월 6일 기업심사위원회를 개최하여 심의·의결을 하였으며, 개선기간 1년을 부여받았습니다. 2021년 8월 30일 개선계획 이행내역서를 제출하였으며 한국거래소는 2021년 9월 28일에 기업심사위원회를 개최하여 상장 폐지를 심의·의결하였으며, 2021년 10월 22일 개최된 코스닥시장위원회에서 상장폐지 결의를 하였습니다. 2021년 11월 12일 상장폐지 결정에 따른 이의신청서 및 개선계획서를 제출하였으며, 한국거래소는 2021년 12월 10일 코스닥시장위원회를 개최하여 심의·의결을 하였으며, 개선기간 1년을 부여받았습니다. 회사는 2023년 1월 2일 개선계획 이행내역서를 제출하였으며, 코스닥시장위원회의 심의결과 2023년 1월 27일부터 매매거래가 재개되었습니다.

2. 한국거래소 등으로부터 받은 제재

- 보고서 작성기준일 현재 해당사항 없습니다.

3. 단기매매차익 발생 및 반환에 관한 사항

- 보고서 작성기준일 현재 해당사항 없습니다.

4. 작성기준일 이후 발생한 주요사항 등 기타사항

1. 작성기준일 이후 발생한 주요사항

- 해당사항 없습니다.

2. 중소기업 확인서

발급번호 : 0010-2025-223587

중소기업 확인서 [중기업]

기업명 : 주식회사 협진
사업자등록번호 : 140-81-01965 법인등록번호 : 135511-0151022
대표자명 : 김종서
주 소 : 경기 시흥시 엠티브이28로 16 협진
유효기간 : 2025-04-01 ~ 2026-03-31
용 도 : 공공기관 입찰용

위 기업은 「중소기업기본법」 제2조에 의한 중소기업임을 확인합니다.

2025년 04월 02일

중소벤처기업부장관인



- 발급사실 및 발급취소 등 변동사항은 중소기업현황정보시스템(sminfo.mss.go.kr)을 통해 확인 가능.
- 유효기간 중이라도 발급일 이후 합병, 분할 및 관계기업 변동시 중소기업 지위를 상실할 수 있음.
- 거짓 자료를 통해 발급받은 경우 중소기업기본법 제28조에 따라 500만원 이하의 과태료 및 시책기관의 지원무효 등의 조치가 취해질 수 있음.

3. 외국지주회사의 자회사 현황

- 해당사항 없습니다.

4. 법적위험 변동사항

- 해당사항 없습니다.

5. 합병등의 사후 정보

(1) (주)네이처액트 합병

① 거래상대방

회사명	(주)네이처액트
주소	경기도 수원시 영통구 센트럴타운로 114-6
대표이사	정재영

② 합병의 배경 : 합병을 통한 사업경쟁력 강화

③ 합병 세부사항(일정)

구분		(주)에이씨티 (합병법인)	(주)네이처액트 (피합병법인)
이사회 결의일		2020년 10월 08일	2020년 10월 08일(*1)
합병계약체결을 위한 주주총회 결의일		-	-
합병 계약일		2020년 10월 13일	2020년 10월 13일
권리주주 확정 기준일(*2)		2020년 10월 27일	2020년 10월 27일
소규모합병 공고일		2020년 10월 28일	-
합병반대의사표시 접수기간	시작일	2020년 10월 28일	
	종료일	2020년 11월 11일	
합병승인을 위한 주주총회일 또는 주주총회에 갈음하는 이사회 결의일		2020년 11월 12일	2020년 11월 12일
채권자 이의제출 공고일		2020년 11월 13일	2020년 11월 13일
채권자 이의제출 기간	시작일	2020년 11월 14일	2020년 11월 14일
	종료일	2020년 12월 21일	2020년 12월 21일
합병기일		2020년 12월 22일	2020년 12월 22일
합병종료보고총회에 갈음하는 이사회 결의일(*3)		2020년 12월 23일	2020년 12월 23일
합병종료보고 공고일		2020년 12월 23일	-
합병(해산)등기일		2020년 12월 24일	2020년 12월 24일

※ 당사는 2021년 07월 23일 임시주주총회를 통하여 상호를 주식회사 에이씨티에서 주식회사 협진(현재 상호)으로 변경하였습니다.

④ 관련공시

- 2020.10.08 주요사항보고서(회사합병결정)

- 2020.12.23 합병등종료보고서(합병)

(2) 유형자산 양도(음성공장 토지 및 건물)

① 거래상대방

회사명	(주)케이피티
-----	---------

주소	충북 청원군 오송생명1로 16
대표이사	이재욱

② 양도의 배경 : 자산매각을 통한 재무구조 개선

③ 양도 세부사항(일정)

1. 자산구분		토지 및 건물
- 자산명		음성공장 토지 및 건물 (충북 음성군 삼성면 하이텍산단로 62)
2. 양도내역	양도금액(원)	7,000,000,000
	자산총액(원)	50,464,696,952
	자산총액대비(%)	13.87
3. 양도목적		자산매각을 통한 경영환경 개선
4. 양도영향		자산운용 효율성 강화 및 경영환경 개선
5. 양도예정일자	계약체결일	2020.12.23
	양도기준일	2020.12.30
	등기예정일	2020.12.30
6. 거래상대방	회사명(성명)	주식회사 케이피티
	자본금(원)	2,563,700,000
	주요사업	화장품제조
	본점소재지(주소)	충북 청원군 오송생명1로 16
	회사와의 관계	-
7. 거래대금지급		계약금 900,000,000원 잔금 6,100,000,000원
8. 외부평가에 관한 사항	외부평가 여부	예
	- 근거 및 사유	근거 : 자본시장과 금융투자법에 관한 법률 제161조 제1항 제7호 및 동법 시행령 제171조 제2항 제5호 사유 : 회사가 양도하기로 결정한 자산 양수도가액의 적정성 여부를 판단하기 위한 참고 자료를 제공
	외부평가기관의 명칭	정동회계법인
	외부평가 기간	2020.12.14 ~ 2020.12.22
	외부평가 의견	적정
9. 주주총회 특별결의 여부		미해당
- 주주총회 예정일자		-
- 주식매수청구권에 관한 사항	행사요건	-
	매수예정가격	-
	행사절차, 방법, 기간, 장소	-
	지급예정시기, 지급방법	-

	주식매수청구권 제한 관련 내용	-
	계약에 미치는 효력	-
10. 이사회결의일(결정일)		2020.12.23
- 사외이사참석여부	참석(명)	2
	불참(명)	-
- 감사(사외이사가 아닌 감사위원) 참석여부		참석
11. 공정거래위원회 신고대상 여부		미해당
12. 풋옵션 등 계약 체결여부		아니오
- 계약내용		-

④ 관련공시

- 2020.12.23 주요사항보고서(유형자산양도결정, 2020.12.30 정정)
- 2020.12.30 합병등종료보고서(자산양수도)

(3) 유형자산 양도(음성공장 소재 기계장치등)

① 거래상대방

회사명	(주)케이피티
주소	충북 청원군 오송생명1로 16
대표이사	이재욱

② 양도의 배경 : 자산매각을 통한 재무구조 개선

③ 양도 세부사항(일정)

1. 자산구분		기계장치
- 자산명		음성공장 소재 기계장치 등
2. 양도내역	양도금액(원)	2,000,000,000
	자산총액(원)	50,464,696,952
	자산총액대비(%)	3.96
3. 양도목적		자산매각을 통한 경영환경 개선
4. 양도영향		자산운용 효율성 강화 및 경영환경 개선
5. 양도예정일자	계약체결일	2020.12.23
	양도기준일	2020.12.30
	등기예정일	-
6. 거래상대방	회사명(성명)	주식회사 케이피티
	자본금(원)	2,563,700,000
	주요사업	화장품제조
	본점소재지(주소)	충북 청원군 오송생명1로 16
	회사와의 관계	-
7. 거래대금지급		잔금 2,000,000,000원
8. 외부평가에 관한 사항	외부평가 여부	예

	- 근거 및 사유	근거 : 자본시장과 금융투자법에 관한 법률 제161조 제1항 제7호 및 동법 시행령 제171조 제2항 제5호 사유 : 회사가 양도하기로 결정한 자산 양수도가액의 적정성 여부를 판단하기 위한 참고 자료를 제공
	외부평가기관의 명칭	정동회계법인
	외부평가 기간	2020.12.14 ~ 2020.12.22
	외부평가 의견	적정
9. 주주총회 특별결의 여부		미해당
- 주주총회 예정일자		-
- 주식매수청구권에 관한 사항	행사요건	-
	매수예정가격	-
	행사절차, 방법, 기간, 장소	-
	지급예정시기, 지급방법	-
	주식매수청구권 제한 관련 내용	-
	계약에 미치는 효력	-
10. 이사회결의일(결정일)		2020.12.23
- 사외이사참석여부	참석(명)	2
	불참(명)	-
- 감사(사외이사가 아닌 감사위원) 참석여부		참석
11. 공정거래위원회 신고대상 여부		미해당
12. 풋옵션 등 계약 체결여부		아니오
- 계약내용		-

④ 관련공시

- 2020.12.23 주요사항보고서(유형자산양도결정, 2020.12.30 정정)
- 2020.12.30 합병등종료보고서(자산양수도)

(4) 유형자산 양도(수원 광고 R&D센터 토지 및 건물)

① 거래상대방

회사명	(주)천보
주소	충청북도 충주시 주덕읍 중원산업로 312
대표이사	이상율

② 양도의 배경 : 자산매각을 통한 재무구조 개선

③ 양도 세부사항(일정)

1. 자산구분	토지 및 건물
---------	---------

- 자산명		수원 광고 R&D센터 - 수원시 영통구 센트럴타운로 114-6 (토지 : 1,266.9㎡, 건물 8,028.2㎡)
2. 양도내역	양도금액(원)	25,000,000,000
	자산총액(원)	47,001,015,725
	자산총액대비(%)	53.19
3. 양도목적		유휴자산 매각을 통한 자원효율성 제고 및 현금 유동성 확보
4. 양도영향		유형자산 매각으로 인한 재무구조 개선
5. 양도예정일자	계약체결일	2021.07.29
	양도기준일	2021.11.01
	등기예정일	2021.11.01
6. 거래상대방	회사명(성명)	주식회사 천보
	자본금(원)	5,060,000,000
	주요사업	전자, 의약품, 정밀화학, 2차전지 소재
	본점소재지(주소)	충청북도 충주시 주덕읍 중원산업로 312
	회사와의 관계	-
7. 거래대금지급		계약금 2,500,000,000원 (계약체결시 지급) 잔금 22,500,000,000원 (2021년 11월 01일 지급 예정)
8. 외부평가에 관한 사항	외부평가 여부	예
	- 근거 및 사유	-
	외부평가기관의 명칭	정동회계법인
	외부평가 기간	2021.07.14 ~ 2021.07.29
	외부평가 의견	당 법인의 의견으로는 상기 양수·도 대상자 산에 대한 당사자간에 합의된 자산 양수· 도 가액 25,000,000,000원은 감정평가법의 감정평가금액, 그리고 최근의 부동산 시장 상황과 양수·도 가액 조건 등을 종합적으로 고려하여 판단해 볼 때 재무적 관 점에서 적 정한 것으로 판단됩니다
9. 주주총회 특별결의 여부		미해당
- 주주총회 예정일자		-
- 주식매수청구권에 관한 사항	행사요건	-
	매수예정가격	-
	행사절차, 방법, 기간, 장소	-
	지급예정시기, 지급방법	-
	주식매수청구권 제한 관련 내용	-

	계약에 미치는 효력	-
10. 이사회결의일(결정일)		2021.07.29
- 사외이사참석여부	참석(명)	2
	불참(명)	-
- 감사(사외이사가 아닌 감사위원) 참석여부		참석
11. 공정거래위원회 신고대상 여부		미해당
12. 풋옵션 등 계약 체결여부		아니오
- 계약내용		-

④ 관련공시

- 2021. 07. 29 주요사항보고서(유형자산양도결정)
- 2021. 11. 01 합병등종료보고서(자산양수도)

(5) (주)협진기계 합병

① 상대방

회사명	(주)협진기계
주소	경기도 시흥시 엠티브이28로 16
대표이사	김장호

② 합병의 배경 : 합병을 통한 경영효율성 증대 및 주주가치 제고

③ 합병 세부사항(일정)

1. 합병방법	(주)에이씨티가 (주)협진기계를 흡수합병 - 존속회사 : (주)에이씨티 - 소멸회사 : (주)협진기계	
- 합병형태	소규모합병	
2. 합병목적	합병을 통하여 경영효율성 증대 및 사업경쟁력을 강화함으로써 기업가치와 주주가치를 제고	
3. 합병의 중요영향 및 효과	본 보고서 제출일 현재 (주)에이씨티는 (주)협진기계의 지분 100%를 보유하고 있습니다. 따라서 본 합병 완료 시 (주)에이씨티는 합병으로 인한 신주 발행 없이 존속회사로 계속 남아있게 되며, 피합병법인인 (주)협진기계는 합병 후 소멸됩니다. 또한, 합병법인과 피합병법인의 합병비율은 1.00000000:0.00000000으로 흡수합병하며, 본 합병으로 인하여 합병법인이 발행한 신주는 없으며, 본 합병 완료 후 (주)에이씨티의 최대주주 변경은 없습니다.	
4. 합병비율	(주)에이씨티 : (주)협진기계 = 1.00000000:0.00000000	
5. 합병비율 산출근거	합병회사인 (주)에이씨티는 피합병회사인 (주)협진기계의 주식을 100% 소유하고 있으며, 합병 시 합병회사는 피합병회사의 주식에 대해 신주를 발행하지 않으므로 합병비율을 1.00000000:0.00000000으로 산출함	
6. 외부평가에 관한 사항	외부평가 여부	미해당
	- 근거 및 사유	「자본시장과 금융투자업에 관한 법률 시행령」 제176조의 5 제7항 제2호 나목 단서는 다른 회사의 발행주식 총수를 소유하고 있는 회사가 그 다른 회사를 합병하면서 신주를 발행하지 않는 경우에는 합병가액의 적정성에 대한 외부평가기관의 평가를 요구하지 않는 것으로 규정하고 있는 바, 본 합병은 이에 해당하므로 위 규정에 따라 외부평가기관의 평가를 거치지 아니함

	외부평가기관의 명칭		-			
	외부평가 기간		-			
	외부평가 의견		-			
7. 합병신주의 종류와 수(주)		보통주식	-			
		종류주식	-			
8. 합병상대회사	회사명		(주)협진기계			
	주요사업		식품가공기계 제조업			
	회사와의 관계		자회사			
	최근 사업연도 재무내용(원)	자산총계	31,990,552,433	자본금	800,000,000	
		부채총계	14,748,478,050	매출액	18,202,626,799	
		자본총계	17,242,074,383	당기순이익	2,956,320,945	
	- 외부감사 여부		기관명	태성회계법인	감사의견	적정
9. 신설합병회사	회사명		-			
	설립시 재무내용(원)	자산총계	-	부채총계	-	
		자본총계	-	자본금	-	
				-		현재기준
	신설사업부문 최근 사업연도 매출액(원)		-			
	주요사업		-			
	재상장신청 여부		해당사항없음			
10. 합병일정	합병계약일		2021.06.18			
	주주확정기준일		2021.06.30			
	주주명부	시작일	2021.07.01			
		폐쇄기간	종료일	2021.07.07		
	합병반대의사	시작일	2021.07.01			
		통지 접수기간	종료일	2021.07.16		
	주주총회예정일자		-			
	주식매수청구권	시작일	-			
		종료일	-			
	행사기간	시작일	-			
		종료일	-			
	구주권	시작일	-			
		제출기간	종료일	-		
	매매거래 정	시작일	-			
		지예정기간	종료일	-		
	채권자이의	시작일	2021.07.21			
		제출기간	종료일	2021.08.23		
	합병기일		2021.08.24			
	종료보고 총회일		2021.08.25			
	합병등기에정일자		2021.08.26			
신주권교부예정일		-				
신주의 상장예정일		-				
11. 우회상장 해당 여부			해당사항없음			
12. 타법인의 우회상장 요건 충족여부			해당사항없음			
13. 주식매수청구권에 관한 사항	행사요건		상법 제527조의3 규정에 의거 소규모합병 절차에 진행됨으로 (주)에이씨티 주주에게는 주식매수청구권을 부여하지 않습니다.			
	매수예정가격		-			

	행사절차, 방법, 기간, 장소	-
	지급예정시기, 지급방법	-
	주식매수청구권 제한 관련 내용	-
	계약에 미치는 효력	-
14. 이사회결의일(결정일)		2021.06.15
- 사외이사참석여부	참석(명)	2
	불참(명)	0
- 감사(사외이사가 아닌 감사위원) 참석여부		참석
15. 풋옵션 등 계약 체결여부		아니오
- 계약내용		-
16. 증권신고서 제출대상 여부		아니오
- 제출을 면제받은 경우 그 사유		본건 합병은 합병신주를 발행하지 않은 무증자합병 방식으로 진행하므로, 본 합병의 과정에서는 증권신고서 제출이 필요한 증권의 모집이나 매출이 이루어지지 않습니다.

※ 당사는 주식회사 협진기계 지분 100%를 인수하여, 흡수합병을 완료(합병기일 2021년 8월 24일)하였으며 2021년 07월 23일 임시주주총회를 통하여 상호를 주식회사 에이씨티에서 주식회사 협진(현재 상호)으로 변경하였습니다.

④ 합병상대회사 (주)협진기계 과거 5년간 영업실적

(단위 : 백만원)

구 분	2016년	2017년	2018년	2019년	2020년
매 출 액	13,827	14,092	20,130	20,502	18,203
영업이익	2,377	2,220	3,291	2,987	2,534
영업이익률	17.19%	15.75%	16.34%	14.56%	13.92%

6. 외국지주회사의 자회사 현황
해당사항이 없습니다.

7. 보호예수 현황

(기준일 : 2025년 06월 30일)

(단위 : 주)

주식의 종류	예수주식수	예수일	반환예정일	보호예수기간	보호예수사유	총발행주식수
보통주	10,875,000	2021.12.02	2026.01.27	4년1개월	자발적 보호예수	48,348,248
주1) 보통주	13,736,264	2024.07.22	2025.07.23	1년	제3자배정 유상증자	48,348,248

주1) 상기 13,736,264주는 2025. 07. 23일 보호예수기간이 종료 되었으며, 2025년 07월 28일 전환청구권행사로 보고서 제출일 현재 발행주식의 총수는 51,936,764주가 되었습니다.

XII. 상세표

1. 연결대상 종속회사 현황(상세)

☞ 본문 위치로 이동

(단위 : 원)

상호	설립일	주소	주요사업	최근사업연도말 자산총액	지배관계 근 거	주요종속 회사 여부
-	-	-	-	-	-	-

2. 계열회사 현황(상세)

☞ 본문 위치로 이동

(기준일 : 2025년 06월 30일)

(단위 : 사)

상장여부	회사수	기업명	법인등록번호
상장	-	-	-
		-	-
비상장	-	-	-
		-	-

3. 타법인출자 현황(상세)

☞ 본문 위치로 이동

(기준일 : 2025년 06월 30일)

(단위 : 원, 주, %)

법인명	상장 여부	최초취득일자	출자 목적	최초취득금액	기초잔액			증가(감소)			기말잔액			최근사업연도 재무현황	
					수량	지분율	장부 가액	취득(처분)		평가 손익	수량	지분율	장부 가액	총자산	당기 순손익
								수량	금액						
상지건설	상장	2023.05.23	경영참여	8,500,454,665	589,999	14.82	2,805,445,245	-	-	6,776,883,565	589,999	8.64	9,572,328,810	200,598,655,166	- 26,742,551,168
에코스텍스스페이스	비상장	2024.04.18	경영참여	1,000,000,000	20,000	50.00	973,622,621	20,000	1,000,000,000	-67,994,836	40,000	36.36	1,905,627,785	2,003,800,783	-48,276,758
에이지엔터블류	비상장	2025.03.26	경영참여	50,000,000	-	-	-	10,000	50,000,000	-20,612,032	10,000	50.00	29,387,968	-	-
광무	상장	2024.09.28	경영참여	12,000,004,200	6,535,950	11.88	23,062,786,631	-	-	5,236,279,696	6,535,950	11.61	28,299,066,327	282,270,869,425	104,172,205,343
합 계					7,145,949	-	26,841,854,497	30,000	1,050,000,000	11,914,556,393	7,715,949	-	39,806,410,890	-	-

【 전문가의 확인 】

1. 전문가의 확인

- 해당사항이 없습니다.

2. 전문가와의 이해관계

- 해당사항이 없습니다.