

이 론 시 험

A형	<1>	<2>	<3>	<4>	<5>	<6>	<7>	<8>	<9>	<10>	<11>	<12>	<13>	<14>	<15>
	③	②	②	④	④	④	③	①	④	②	④	③	①	④	④
B형	<1>	<2>	<3>	<4>	<5>	<6>	<7>	<8>	<9>	<10>	<11>	<12>	<13>	<14>	<15>
	④	③	①	④	④	④	③	①	④	②	③	②	②	④	④

다음 문제를 보고 알맞은 것을 골라 이론문제 답안작성 메뉴에 입력하시오. (객관식 문항당 2점)

< 기본 전 제 >
문제에서 한국채택국제회계기준을 적용하도록 하는 전제조건이 없는 경우, 일반기업회계기준을 적용한다.

1. 다음은 계정의 기록 방법에 대한 설명이다. 아래의 (가)와 (나)에 각각 들어갈 내용으로 옳게 짝지어진 것은?

- 부채의 감소는 (가)에 기록한다.
- 수익의 증가는 (나)에 기록한다.

- | | | |
|---|-----|-----|
| | (가) | (나) |
| ① | 대변 | 대변 |
| ② | 차변 | 차변 |
| ③ | 차변 | 대변 |
| ④ | 대변 | 차변 |

[답] ③ 부채의 감소는 차변, 수익의 증가는 대변에 기록한다.

2. 다음은 한국상점(회계기간 : 매년 1월 1일~12월 31일)의 현금 관련 자료이다. 아래의 (가)에 들어갈 계정과목으로 옳은 것은?

• 01월 30일 - 장부상 현금 잔액 400,000원 - 실제 현금 잔액 500,000원 • 12월 31일 - 결산 시까지 현금과부족 계정 잔액의 원인이 밝혀지지 않음.					
현금과부족					
7/1	이자수익	70,000원	1/30	현금	100,000원
	(가)	30,000원			
		100,000원			100,000원

- ① 잡손실 ② 잡이익 ③ 현금과부족 ④ 현금

[답] ② 잡이익

• 01월 30일 : (차) 현금	100,000원	(대) 현금과부족	100,000원
• 07월 01일 : (차) 현금과부족	70,000원	(대) 이자수익	70,000원
• 12월 31일 : (차) 현금과부족	30,000원	(대) 잡이익	30,000원

3. 다음 중 거래의 결과로 인식할 비용의 분류가 나머지와 다른 것은?

- ① 영업부 사원의 당월분 급여 2,000,000원을 현금으로 지급하다.
- ② 화재로 인하여 창고에 보관하던 상품 500,000원이 소실되다.
- ③ 영업부 사무실 건물에 대한 월세 200,000원을 현금으로 지급하다.
- ④ 종업원의 단합을 위해 체육대회행사비 50,000원을 현금으로 지급하다.

[답] ② 화재나 사고로 손실이 발생한 경우 영업외비용 항목인 재해손실 계정으로 처리한다.

• 급여(①), 임차료(③), 복리후생비(④)는 모두 판매비와관리비 항목에 해당한다.

4. 다음의 자료를 이용하여 계산한 당기 중 외상으로 매출한 금액(에누리하기 전의 금액)은 얼마인가?

• 외상매출금 기초잔액 : 400,000원	• 외상매출금 당기 회수액 : 600,000원
• 외상매출금 중 에누리액 : 100,000원	• 외상매출금 기말잔액 : 300,000원

- ① 300,000원 ② 400,000원 ③ 500,000원 ④ 600,000원

[답] ④ 600,000원

= 당기 회수액 600,000원 + 기말잔액 300,000원 + 에누리액 100,000원 - 기초잔액 400,000원

외상매출금			
기 초 잔 액	400,000원	당 기 회 수 액	600,000원
당 기 발 생 액	600,000원	에 누 리 액	100,000원
		기 말 잔 액	300,000원

5. 다음 중 아래의 자료에서 설명하는 특징을 가진 재고자산의 단가 결정방법으로 옳은 것은?

• 실제 재고자산의 물량 흐름과 괴리가 발생하는 경우가 많다.
• 일반적으로 기말재고액이 과소 계상되는 특징이 있다.

- ① 개별법 ② 가중평균법 ③ 선입선출법 ④ 후입선출법

[답] ④ 후입선출법의 특징을 설명한 자료들이다.

6. 다음은 한국제조가 당기 중 처분한 기계장치 관련 자료이다. 기계장치의 취득가액은 얼마인가?

• 유형자산처분이익 : 7,000,000원	• 처분가액 : 12,000,000원	• 감가상각누계액 : 5,000,000원
-------------------------	----------------------	------------------------

- ① 7,000,000원 ② 8,000,000원 ③ 9,000,000원 ④ 10,000,000원

[답] ④ 10,000,000원

= 처분가액 12,000,000원 - 유형자산처분이익 7,000,000원 + 감가상각누계액 5,000,000원

• 유형자산분이익 : 처분가액 12,000,000원 - (취득가액 10,000,000원 - 감가상각누계액 5,000,000원)
= 7,000,000원

7. 다음의 자료를 참고하여 기말자본을 구하시오.

• 당기총수익 2,000,000원	• 기초자산 1,700,000원
• 당기총비용 1,500,000원	• 기초자본 1,300,000원

- ① 1,200,000원 ② 1,500,000원 ③ 1,800,000원 ④ 2,000,000원

[답] ③ 1,800,000원

= 기초자본 1,300,000원 + 당기총수익 2,000,000원 - 당기총비용 1,500,000원

8. 다음 중 손익의 이연을 처리하기 위해 사용하는 계정과목을 모두 고른 것은?

가. 선급비용	나. 선수수익	다. 대손충당금	라. 잡손실
---------	---------	----------	--------

- ① 가, 나 ② 가, 다 ③ 나, 다 ④ 다, 라

[답] ① 손익을 이연하기 위한 계정과목은 선급비용과 선수수익이 있다.

9. 다음 중 재고자산의 종류에 해당하지 않는 것은?

- ① 상품 ② 재공품 ③ 반제품 ④ 비품

[답] ④ 비품은 유형자산에 해당한다.

10. 다음 중 아래의 (가)와 (나)에 각각 들어갈 부채 항목의 계정과목으로 옳게 짝지어진 것은?

• 현금 등 대가를 미리 받았으나 수익이 실현되는 시점이 차기 이후에 속하는 경우 (가) (으)로 처리한다.
• 일반적인 상거래 외의 거래와 관련하여 발생한 현금 수령액 중 임시로 보관하였다가 곧 제3자에게 다시 지급해야 하는 경우 (나) (으)로 처리한다.

	(가)	(나)
①	선급금	예수금
②	선수수익	예수금
③	선수수익	미수수익
④	선급금	미수수익

[답] ② (가) 선수수익, (나) 예수금

11. 다음 중 회계상 거래에 해당하는 것은?

- ① 직원 1명을 신규 채용하고 근로계약을 작성했다.
- ② 매장 임차료를 종전 대비 5% 인상하기로 임대인과 구두 협의했다.
- ③ 제품 100개를 주문한 고객으로부터 제품 50개 추가 주문을 받았다.
- ④ 사업자금으로 차입한 대출금에 대한 1개월분 대출이자가 발생하였다.

[답] ④ 이자비용 발생에 해당하며 영업외비용으로 인식한다.

12. 다음 중 아래의 회계처리에 대한 설명으로 가장 적절한 것은?

(차) 현금	10,000원	(대) 외상매출금	10,000원
--------	---------	-----------	---------

- ① 상품을 판매하고 현금 10,000원을 수령하였다.
- ② 지난달에 판매한 상품이 환불되어 현금 10,000원을 환불하였다.
- ③ 지난달에 판매한 상품에 대한 대금 10,000원을 수령하였다.
- ④ 상품을 판매하고 대금 10,000원을 다음달에 받기로 하였다.

[답] ③ 현금이 증가하고 외상매출금이 감소하는 분개로서 매출대금을 판매 즉시 수령하지 않고 외상으로 처리한 후, 현금을 수령한 시점에 발생한 분개이다.

13. 다음 중 일반기업회계기준에서 규정하고 있는 재무제표의 종류로 올바르지 않은 것은?

- ① 시산표 ② 손익계산서 ③ 자본변동표 ④ 현금흐름표

[답] ① 시산표는 결산을 확정하기 전에 분개장으로부터 총계정원장의 각 계정으로 정확하게 전기되었는지를 확인하기 위해서 대차평균의 원리를 이용하여 작성하는 집계표이다.

14. (주)서울은 직접 판매와 수탁자를 통한 위탁판매도 하고 있다. 기말 현재 재고자산의 현황이 아래와 같을 때, 기말 재고자산 가액은 얼마인가?

- (주)서울의 창고에 보관 중인 재고자산 가액 : 500,000원
- 수탁자에게 위탁판매를 요청하여 수탁자 창고에 보관 중인 재고자산 가액 : 100,000원
- 수탁자의 당기 위탁판매 실적에 따라 (주)서울에 청구한 위탁판매수수료 : 30,000원

- ① 400,000원 ② 470,000원 ③ 570,000원 ④ 600,000원

[답] ④ 600,000원

= 창고 보관 재고액 500,000원 + 위탁 재고자산 100,000원

- 수탁자에게 보내고 판매 후 남은 적송품도 회사의 재고자산이며, 위수탁판매 수수료는 판매관리비에 해당한다.

15. 다음 자료를 이용하여 당기 매출총이익을 구하시오.

- 기초 재고자산 : 200,000원
- 재고자산 당기 매입액 : 1,000,000원
- 기말 재고자산 : 300,000원
- 당기 매출액 : 2,000,000원
- 판매 사원에 대한 당기 급여 총지급액 : 400,000원

- ① 600,000원 ② 700,000원 ③ 1,000,000원 ④ 1,100,000원

[답] ④ 1,100,000원

= 매출액 2,000,000원 - 매출원가 900,000원

- 매출원가 : 200,000원 + 1,000,000원 - 300,000원 = 900,000원
- 매출총이익 : 2,000,000원 - 900,000원 = 1,100,000원
- 판매사원에 대한 급여는 판매관리비로 분류한다.

실 무 시 험

두일상사(회사코드:1144)는 사무용가구를 판매하는 개인기업으로 당기(제11기) 회계기간은 2024.1.1.~2024.12.31.이다. 전산세무회계 수험용 프로그램을 이용하여 다음 물음에 답하시오.

< 기본 전 제 >

- 문제에서 한국채택국제회계기준을 적용하도록 하는 전제조건이 없는 경우, 일반기업회계기준을 적용하여 회계처리 한다.
- 문제의 풀이와 답안작성은 제시된 문제의 순서대로 진행한다.

문제1

다음은 두일상사의 사업자등록증이다. [회사등록] 메뉴에 입력된 내용을 검토하여 누락분은 추가입력하고 잘못된 부분은 정정하시오(단, 우편번호 입력은 생략할 것). (6점)

사업자등록증

(일반과세자)

등록번호 : 118-08-70123

상 호 :	두일상사		
성 명 :	이두일	생년월일 :	1963년 10월 20일
개업년월일 :	2014년 01월 24일		
사업장소재지 :	대전광역시 동구 갯이길 2 (가양동)		
사업의 종류	<input type="checkbox"/> 업태	도소매	<input checked="" type="checkbox"/> 종목 사무용가구

교부 사유 : 신규
공동 사업자 :

사업자 단위 과세 적용사업자 여부 : 여() 부()
전자세금계산서 전용 전자우편주소 :

2014년 01월 24일

대전세무서장 



 국세청

- [답] [회사등록] > · 대표자명 정정 : 안병남 → 이두일
 · 개업연월일 수정 : 2016년 10월 05일 → 2014년 01월 24일
 · 관할세무서 수정 : 508.안동 → 305.대전

문제2

다음은 두일상사의 전기분 재무상태표이다. 입력되어 있는 자료를 검토하여 오류 부분은 정정하고 누락된 부분은 추가 입력하시오. (6점)

재 무 상 태 표

회사명 : 두일상사

제10기 2023.12.31. 현재

(단위 : 원)

과 목	금	액	과 목	금	액
현 금		60,000,000	외 상 매 입 금		55,400,000
당 좌 예 금		45,000,000	지 급 어 음		90,000,000
보 통 예 금		53,000,000	미 지 급 금		78,500,000
외 상 매 출 금	90,000,000		단 기 차 입 금		45,000,000
대 손 총 당 금	900,000	89,100,000	장 기 차 입 금		116,350,000
받 을 어 음	65,000,000		자 본 금		156,950,000
대 손 총 당 금	650,000	64,350,000	(당기순이익 :		
단 기 대 여 금		50,000,000	46,600,000)		
상 품		3,000,000			
소 모 품		500,000			
토 지		100,000,000			
차 량 운 반 구	64,500,000				
감가상각누계액	10,750,000	53,750,000			
비 품	29,500,000				
감가상각누계액	6,000,000	23,500,000			
자 산 총 계		542,200,000	부 채 와 자 본 총 계		542,200,000

- [답]
 [전기분재무상태표] > · 받을어음 : 69,300,000원 → 65,000,000원으로 수정
 · 감가상각누계액(209) : 11,750,000원 → 10,750,000원으로 수정
 · 장기차입금 116,350,000원 추가 입력

문제3

다음 자료를 이용하여 입력하시오. (6점)

[1] 다음의 자료를 이용하여 기초정보관리의 [거래처등록] 메뉴를 거래처(금융기관)를 추가로 등록하시오 (단, 주어진 자료 외의 다른 항목은 입력할 필요 없음). (3점)

• 코드 : 98100	• 거래처명 : 케이뱅크 적금	• 유형 : 정기적금
• 계좌번호 : 1234-5678-1234	• 계좌개설은행 : 케이뱅크	• 계좌개설일 : 2024년 7월 1일

[답] [거래처등록] > [금융기관] 탭 > • 코드 : 98100
• 거래처명 : 케이뱅크 적금
• 유형 : 3.정기적금
• 계좌번호 : 1234-5678-1234
• 계좌개설은행 : 089.케이뱅크
• 계좌개설일 : 2024-07-01

[2] 외상매출금과 단기차입금의 거래처별 초기이월 채권과 채무의 잔액은 다음과 같다. 입력된 자료를 검토하여 잘못된 부분은 수정 또는 삭제, 추가 입력하여 주어진 자료에 맞게 정정하시오. (3점)

계정과목	거래처명	잔액	계
외상매출금	태양마트	34,000,000원	90,000,000원
	(주)애용전자	56,000,000원	
단기차입금	은산상사	20,000,000원	45,000,000원
	세연상사	22,000,000원	
	일류상사	3,000,000원	

[답] [거래처별초기이월] > 외상매출금 > • 태양마트 : 15,000,000원 → 34,000,000원으로 수정
> 단기차입금 > • 은산상사 : 35,000,000원 → 20,000,000원으로 수정
• 종로상사 5,000,000원 삭제 → 일류상사 3,000,000원 추가

문제4

[일반전표입력] 메뉴를 이용하여 다음의 거래 자료를 입력하시오. (24점)

< 입력 시 유의사항 >

- 적요의 입력은 생략한다.
- 부가가치세는 고려하지 않는다.
- 채권·채무와 관련된 거래는 별도의 요구가 없는 한 반드시 기등록된 거래처코드를 선택하는 방법으로 거래처명을 입력한다.
- 회계처리 시 계정과목은 별도의 제시가 없는 한 등록된 계정과목 중 가장 적절한 과목으로 한다.

[1] 07월 03일 거래처 대전상사로부터 차입한 단기차입금 8,000,000원의 상환기일이 도래하여 당좌수표를 발행하여 상환하다. (3점)

[답] 일반전표입력

2024.07.03. (차) 단기차입금(대전상사) 8,000,000원 (대) 당좌예금 8,000,000원

[2] 07월 10일 관리부 직원들이 시내 출장용으로 사용하는 교통카드를 충전하고, 대금은 현금으로 지급하였다. (3점)

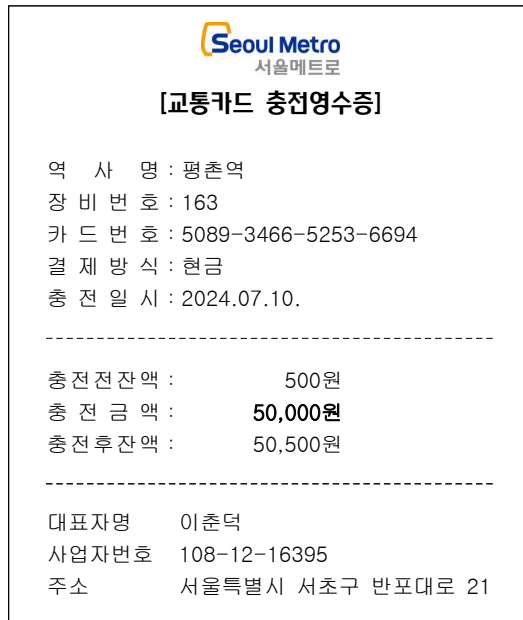

[답] 일반전표입력

2024.07.10. (차) 여비교통비(판) 50,000원 (대) 현금 50,000원
 또는 출금전표 여비교통비(판) 50,000원

[3] 08월 05일 능곡가구의 파산으로 인하여 외상매출금 5,000,000원이 회수할 수 없는 것으로 판명되어 대손처리하기로 하였다. 단, 8월 5일 현재 대손충당금 잔액은 900,000원이다. (3점)

[답] 일반전표입력

2024.08.05. (차) 대손충당금(109) 900,000원 (대) 외상매출금(능곡가구) 5,000,000원
 대손상각비 4,100,000원

[4] 08월 13일 사업용 부지로 사용하기 위한 토지를 매입하면서 발생한 부동산중개수수료를 현금으로 지급하고 아래의 현금영수증을 발급받았다. (3점)

유성부동산			
305-42-23567		김유성	
대전광역시 유성구 노은동로 104		TEL : 1577-0000	
현금영수증(지출증비용)			
구매 2024/08/13		거래번호 : 12341234-123	
상품명	수량	단가	금액
중개수수료		1,000,000원	1,000,000원
공 급 대 가			1,000,000원
합 계			1,000,000원
받 은 금 액			1,000,000원

[답] 일반전표입력

2024.08.13. (차) 토지 1,000,000원 (대) 현금 1,000,000원
 또는 출금전표 토지 1,000,000원

[5] 09월 25일 임대인에게 800,000원(영업부 사무실 임차료 750,000원 및 건물관리비 50,000원)을 보통예금 계좌에서 이체하여 지급하였다(단, 하나의 전표로 입력할 것). (3점)

[답] 일반전표입력

2024.09.25. (차) 임차료(판) 750,000원 (대) 보통예금 800,000원
 건물관리비(판) 50,000원

[6] 10월 24일 정풍상사에 판매하기 위한 상품의 상차작업을 위해 일용직 근로자를 고용하고 일당 100,000원을 현금으로 지급하였다. (3점)

[답] 일반전표입력

2024.10.24. (차) 잡급(판) 100,000원 (대) 현금 100,000원
또는 출금전표 잡급(판) 100,000원

[7] 11월 15일 아린상사에서 상품을 45,000,000원에 매입하기로 계약하고, 계약금은 당좌수표를 발행하여 지급하였다. 계약금은 매입 금액의 10%이다. (3점)

[답] 일반전표입력

2024.11.15. (차) 선급금(아린상사) 4,500,000원 (대) 당좌예금 4,500,000원

[8] 11월 23일 영업부에서 사용할 차량을 구입하고, 대금은 국민카드(신용카드)로 결제하였다. (3점)

신용카드매출전표	
2024.11.23. 17:20:11	
20,000,000원	
정상승인 일시불	
결제정보	
카드	국민카드(7890-4321-1000-2949)
거래유형	신용승인
승인번호	75611061
이용구분	일시불
은행확인	KB국민은행
가맹점 정보	
가맹점명	오지자동차
사업자등록번호	203-71-61019
대표자명	박미래
<small>본 매출표는 신용카드 이용에 따른 증빙용으로 국민카드사에서 발급한 것임을 확인합니다.</small>	

[답] 일반전표입력

2024.11.23. (차) 차량운반구 20,000,000원 (대) 미지급금(국민카드) 20,000,000원

문제5

[일반전표입력] 메뉴에 입력된 내용 중 다음의 오류가 발견되었다. 입력된 내용을 검토하고 수정 또는 삭제, 추가 입력하여 올바르게 정정하시오. (6점)

< 입력 시 유의사항 >

- 적요의 입력은 생략한다.
- 부가가치세는 고려하지 않는다.
- 채권·채무와 관련된 거래는 별도의 요구가 없는 한 반드시 기등록된 거래처코드를 선택하는 방법으로 거래처명을 입력한다.
- 회계처리 시 계정과목은 별도의 제시가 없는 한 등록된 계정과목 중 가장 적절한 과목으로 한다.

[1] 08월 16일 보통예금 계좌에서 출금된 1,000,000원은 임차료(판)가 아닌 경의상사에 지급한 임차보증금으로 확인되었다. (3점)

[답] 일반전표입력

- 수정 전 : 2024.08.16. (차) 임차료(판) 1,000,000원 (대) 보통예금 1,000,000원
- 수정 후 : 2024.08.16. (차) 임차보증금(경의상사) 1,000,000원 (대) 보통예금 1,000,000원

[2] 09월 30일 사업용 토지에 부과된 재산세 300,000원을 보통예금 계좌에서 이체하여 납부하고, 이를 토지의 취득가액으로 회계처리한 것으로 확인되었다. (3점)

[답] 일반전표입력

- 수정 전 : 2024.09.30. (차) 토지 300,000원 (대) 보통예금 300,000원
- 수정 후 : 2024.09.30. (차) 세금과공과(판) 300,000원 (대) 보통예금 300,000원

문제6

다음의 결산정리사항을 입력하여 결산을 완료하시오. (12점)

< 입력 시 유의사항 >

- 적요의 입력은 생략한다.
- 부가가치세는 고려하지 않는다.
- 채권·채무와 관련된 거래는 별도의 요구가 없는 한 반드시 기등록된 거래처코드를 선택하는 방법으로 거래처명을 입력한다.
- 회계처리 시 계정과목은 별도의 제시가 없는 한 등록된 계정과목 중 가장 적절한 과목으로 한다.

[1] 포스상사로부터 차입한 단기차입금에 대한 기간경과분 당기 발생 이자는 360,000원이다. 필요한 회계처리를 하시오. (3점)

[답] 일반전표입력

2024.12.31. (차) 이자비용 360,000원 (대) 미지급비용 360,000원

[2] 기말 현재 가지급금 잔액 500,000원은 (주)디자인가구의 외상매입금 지급액으로 판명되었다. (3점)

[답] 일반전표입력

2024.12.31. (차) 외상매입금(주디자인가구) 500,000원 (대) 가지급금 500,000원

[3] 영업부의 당기 소모품 내역이 다음과 같다. 결산일에 필요한 회계처리를 하시오(단, 소모품 구입 시 전액 자산으로 처리하였다). (3점)

소모품 기초잔액	소모품 당기구입액	소모품 기말잔액
500,000원	200,000원	300,000원

[답] 일반전표입력

2024.12.31. (차) 소모품비(판) 400,000원 (대) 소모품 400,000원

[4] 매출채권(외상매출금 및 받을어음) 잔액에 대하여만 2%의 대손충당금을 보충법으로 설정하시오(단, 기타 채권에 대하여는 대손충당금을 설정하지 않는다). (3점)

[답]

- [결산자료입력] > 대손상각 > 추가설정액 >
 - 108.외상매출금3,081,400원 입력 > 결산반영 > 전표추가
 - 110.받을어음 : 1,350,000원 입력
- 또는 [결산자료입력] > 4.판매비와일반관리비 > 5.대손상각 >
 - 외상매출금 3,081,400원 입력 > 전표추가
 - 받을어음 1,350,000원 입력

3. 또는 일반전표입력

2024.12.31. (차) 대손상각비(판) 4,431,400원 (대) 대손충당금(109) 3,081,400원
 대손충당금(111) 1,350,000원

- 대손충당금(109) : 외상매출금 154,070,000원×2% - 0원 = 3,081,400원
- 대손충당금(111) : 받을어음 100,000,000원×2% - 650,000원 = 1,350,000원

문제7

다음 사항을 조회하여 알맞은 답안을

이론문제 답안작성

메뉴에 입력하시오. (10점)

[1] 4월 말 현재 지급어음 잔액은 얼마인가? (3점)

[답] 130,000,000원

· [재무상태표] > 기간 : 2024년 04월 > 계정과목 : 252.지급어음 금액 확인

[2] 5월 1일부터 5월 31일까지 기간의 외상매출금 회수액은 모두 얼마인가? (3점)

[답] 60,000,000원

· [일계표] > 기간 : 5월1일~5월31일 > 계정과목 : 108.외상매출금 대변 조회

[3] 상반기(1월~6월) 중 복리후생비(판)의 지출이 가장 적은 월(月)과 그 월(月)의 복리후생비(판) 금액은 얼마인가? (4점)

[답] 5월, 300,000원

· [총계정원장] > 기간 : 1월 1일~6월 30일 > 계정과목 : 복리후생비(811) > 월별 차변 금액 확인

이론과 실무문제의 답을 모두 입력한 후

답안저장 (USB로 저장)

을 클릭하여 저장하고, USB메모리를 제출하시기 바랍니다.