

화성특례시 비봉면 홍보 자료(6월 1차) - 1

1. 2026 화성특례시 시민 안전보험 안내

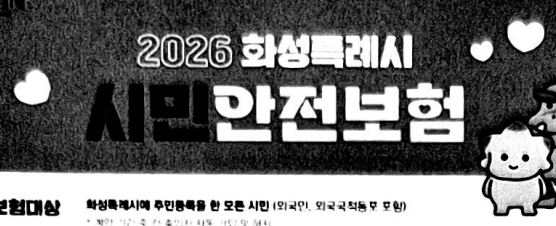

2026 화성특례시 시민안전보험

② 보험대상 화성특례시에 주민등록을 한 모든 시민(외국인, 외국국적동포 포함)
* 해당 기간 중 전 가족(차세대) 1인당 1회

③ 청구기간 사고발생일로부터 1년 이내에 치료받은 것에 대해, 사고발생일로부터 3년간 청구 가능
(단, 총 보상한도 초과 시 청구 불필요할 수 있습니다.)

④ 보장내용

구분	보장내용	보장금액
상해 의료비	화성특례시인이 국내에서 발생한 상해 사고, 자전기, 개인형 이동장치(공유형 및 개인소유 PM) 사고로 인해 치료를 받은 경우 발생한 본인 부담 의료비에 대해 지원	1인당 최대 100만원 자기부담금 3만원
상해사망 장례비	만15세 이상 화성특례시인이 국내에서 발생한 상해사고 및 개인형 이동장치(공유형 및 개인소유 PM)로 사망 시 장례지원금 지원	최대 2,000만원

⑤ 접수방법 관내 행정복지센터 담당자에게 제출하거나 아래 팩스 번호, 이메일 주소로 보험사에 직접 제출
* 팩스 070-4758-8556 * 이메일 a18997751@hanmail.net
* 자세한 내용은 **시민안전보험 콜센터(02-2135-9453)**로 문의 바랍니다.

⑥ 보험금 지급 예외사항

- 교통사고
- 1년 자전기, 개인형이동장치(공유/개인형 PM), 개인형이동장치(12세 이상), 노인보조구(65세 이상) 사고는 보합
- 산업재해사고 및 영토를 해상경계 등 기타 유사한 것으로 보합되는 사고(개인 살상보험과는 중복 보합 가능)
- 국민건강보험공단이 부담하는 의료비
 - 비급여항목
 - 15세 미만의 상해사망
- 장지 제임/입적 비용 및 납골당 비용
- 자살(극단적 선택)
- 기타 자세한 사항은 보험증권 및 보험약관에 따름

보험금 청구 시 필요 서류

공통서류

- ① 보험금 청구서 및 개인정보 동의서(자필)
- * 화성특례시 홈페이지(www.hs-city.go.kr)에서 관내의거나 관내 행정복지센터 담당자에게 요청
- ② 주민등록초본(전입일자 6)
- * 외국인인 경우 외국인등록증 및 외국인등록사실증명서
- ③ 신분증 사본
- ④ 통장 사본
- ⑤ 초상기록지 또는 의무기록사본
- * 내선 시 사고발생 기재

작성내지

- ① 가족관계증명서
- ② 한부모가족증명서 및 통장사본
- 의료비
 - ① 진단서 또는 진료확인서 * 한국건강보험협회 기재 필요
 - ② 진료비세무내역서
 - ③ 진료비계산서(영수증 또는 납입확인서 * 카드영수증 불가)
 - ④ 스캔본/실버은 교통사고의 경우 교통사고 사실 확인서
- 사망 장례(비환부) 필수
 - ① 사망진단서(사체검안서)
 - ② 기본통장(세사상사실기재, 항간기준)
 - ③ 상속권 확인 서류: 가족관계증명서, 혼인증명서 등(항간기준)
 - ④ 장례비 영수증, 화장시설 비용 영수증
 - ⑤ 위양장 및 안장증명서

4. 비봉면 그냥드림(공유냉장고) 운영 안내

- 사업기간: 2026년 6월 ~ 12월
- 설치장소: 비봉면 행정복지센터 내
- 운영시간: 월 ~ 금요일, 13:00 ~ 17:00 (공휴일 제외)
- 이용대상: **비봉면에 주소를 둔 식생활 취약계층 누구나**
(소득기준 불필요)

* 거주불명자, 노숙인, 마등록 이주인 등 제도권 밖 취약계층 예외적 지원가능

- 지원내용: 1인당 월 1회 먹거리 및 생필품 지원
(필요시 상담을 통해 추가지원 가능)
- 운영방법

1차 방문	→	2차 방문	→	상담 및 복지지원 연계
신청서 작성 및 물품지원		상담 연계 및 물품지원		<ul style="list-style-type: none"> • 욕구 파악 후 복지지원 연계 (공적급여, 사례관리, 이웃돕기 등) • 상담 거부 시 자체 종결

- 문의 : 비봉면 돌봄팀 (☎031-5189-3490, 7237, 7054, 6033)

5. '보송보송' 「포근한 이웃 빨래방」 운영 안내

- 사업기간: 2026년 4월 ~ 12월
- 사업대상: 비봉면 저소득 독거노인 및 사각지대 가구 (월 2가구)
- 사업주체: 비봉면지역사회보장협의체
- 지원내용: 가구 방문하여 이불 수거 후 세탁(후원업체)하여 전달
- 운영방법

대상자 추천	→	대상자 확정	→	이불 수거 및 후원업체 세탁	→	이불 회수	→	전달
---------------	---	---------------	---	------------------------	---	--------------	---	-----------

- 문의 : 비봉면 돌봄팀 (☎031-5189-7054, 7237)

2. 2026년 경제총조사 실시 안내

- 조사기간: 2026. 6. 12. ~ 7. 22.
- 조사대상: 기업통계등록부(SBR)를 기반으로 조사 기준일 현재 우리나라에서 산업활동을 수행하고 있는 사업체
- 조사방법: 인터넷 조사, 조사원 방문 후 조사표 작성
- 조사항목: 총 38개(공통항목 12개, 특성항목 26개)
- 주관기관: 통계청 / 실시기관: 화성시 * 전국 자체 동시 실시
- 결과공표: 확정결과(2027. 6.)
- 화성시 대상 사업체 수: 약 70,073개 업체
- 문의 : 통계청 콜센터(☎080-700-2025)
화성시청 콜센터(☎1577-4200)

3. 2026년도 상반기 폐농약 집중수거 안내

- 사업목적: 가정 등에서 발생한 폐농약의 안전한 처리를 위해 폐농약 집중수거 실시
- 수거대상: 농가 등에서 사용하지 않고 방치 또는 보관 중인 폐농약
* 수거제외 대상: 농약 제조, 판매 업소에서 발생한 폐농약, 영양제류, 축산 소득제, 녹약 빈용기(포장재) 등은 제외
- 수거기간: 2026. 6. 22 (월) ~ 6.26 (금)
주차장 공사관계로 5일간만 수거
- 수거 및 보관장소: 비봉면행정복지센터 관용주차장 내 톤백자루
- 처리방법: 지정폐기물 처리업체에서 행정복지센터를 방문하여 직접 수집·운반 및 처리(2026년 6월 마지막주 처리 예정)

6. 2027년 유기질비료 지원사업 신청 안내

- 신청기간
- (방문 신청) 2026. 6. 11.(목) ~ 2026. 7. 10.(금) [30일간]
- 신청방법
- (방문 신청) 비봉면 행정복지센터 산업팀
- 신청대상: 농업경영정보를 등록한 농업경영체
(등록된 농지를 대상으로 지원)
- 지원내용
- (유기질비료) 혼합유박·혼합유기질·유기복합비료
- (부속유기질비료) 가축분퇴비·퇴비
- 지원단가

구분	유기질비료 (20kg/포)	부속유기질비료(20kg/포)		
		특등급	1등급	2등급
보조금 (정액지원)	1,600원	1,600원	1,500원	1,300원
자부담	예)가축분퇴비 1등급 4,000원일 경우 2,500원 자부담			

- 유의사항
- 마을별 신청서 및 유기질비료 안내사항 참고
- 작년(11월)에 신청을 받았지만, 27년 사업부터는 6월에 신청 접수
- 농업경영체 등록 농지를 대상으로 선정물량이 결정되므로, 농업경영체 등록정보 현행화 필수
- 전년도(2026년) 비료 정보로 사업 신청을 받게 되므로, 2027년 비료 가격이 변동될 수 있음

화성특례시 비봉면 홍보 자료(6월 1차)-2

7.2026년 2·3차 벼 병해충 공동방제 사업 안내

- 사업기간: 2026. 5. ~ 10.
- 방제지역: 비봉면 벼 재배 농가
- 지원비율: 보조(시비) 100%
 - 2차: 농약비 85,000원/ha(살균제+살충제), 용역비 100,000원/ha
 - 3차: 농약비 42,000원/ha(살충제), 용역비 100,000원/ha
- 사업내용: 벼 병해충 종류 및 시기에 따른 단계별 병해충 방제 실시 (1단계) 개별방제, 각 농가별 초기 벼 병해충 방제 농약 지원 (2~3단계) 공동방제, 중~후기 벼 병해충 공동방제
- 방제협의회 개최 결과

구분	방제일정	약제	제품명	업체명
2차 방제	2026. 8. 6.(목)	살균제	엘리고	㈜팜한농
		살충제	노린나방방	경농
3차 방제	2026. 8. 21.(금)	살충제	나방노린채	㈜팜한농

8. 2026년 감염병 매개곤충 드론 방제 시범사업 안내

- 사업목적: 드론을 활용하여 감염병 매개체를 선제적으로 차단하여 안전하고 효율적인 스마트 방역체계 구축
- 사업기간: 2026. 5. 28. ~ 2026. 10. 16.(사업기간 중 10일)
- 사업대상: 효행구권역 저류지
[비봉면: 박새골 공원(비봉면 삼화리 1844)]
- 사업내용: 저류지 대상 드론 활용 유충구제(친환경 방역 약제 살포)
 - 방역횟수: 1회 / 2주 (총 10회)
 - 운영시간: 1회 4시간(오전·오후 탄력 운영)
- 주민협조 및 주의사항
 - 드론 방제 작업이 진행되는 동안에는 안전사고 예방을 위해 해당 저류지 및 공원 주변의 산책과 출입 자제
 - 드론 비행에 따른 소음 발생 양해
 - 작업 시간 내 인근 주민 창문 폐쇄 (약제 비산 방지)
- 문의처: 화성시 효행구보건소 보건행정과
감염병관리팀(☎031-5189-2710)

9.2026년 침수방지시설 지원사업 안내

- 사업목적: 침수 우려가 있는 주택의 침수 방지시설(물막이판) 설치비용을 지원함으로써 풍수해로부터 시민의 생명·신체 및 재산을 보호하고자함
- 사업기간: 2026. 2. 9.(월) ~ 2026. 12. 31.(목)
- 지원대상: 침수 우려가 있는 주택(공동주택) 및 소규모 상가 소유자(세입자)

<우선순위>

1. 「지하공간 침수 방지를 위한 수방기준」 또는 「건축물의 설비 등에 관한 규칙」에 해당하는 지역의 기존 건축물
2. 과거 침수 피해가 발생했던 지역의 기존 건축물
3. 「주택법」 제2조제3호에 해당하는 공동주택
4. 하천 인접 또는 하천의 최고수위보다 낮은 지역의 기존 건축물
5. 해안 또는 저수지 인근 저지대 지역 내 기존 건축물
6. 침수흔적도 및 침수예상도에 침수 흔적이나 침수 범위를 표시한 지역의 기존 건축물

○ 지원기준

- 신규설치: 침수방지시설 설치비용의 100분의 80범위 지원(자부담 20%)
- 기 설치: 침수방지시설 설치비용의 100분의 50범위 지원(자부담 50%)
 1. 단독주택 및 상가 건축물 : 최대 200만원/건
 2. 공동주택 건축물 : 최대 1,000만원/건

○ 접수장소: 비봉면 행정복지센터

[문의전화 : 재난대응과(☎031-5189-3978)]

10. 민간 소유 건축물 그린리모델링 보조금 지원사업 안내

- 사업목적: 민간 소유 건축물의 그린리모델링 활성화
- 사업내용
 - 민간 소유 건축물이 그린리모델링을 추진할 경우 **공사비 이자 지원**
 - 단독주택 및 비주거 건축물을 대상으로 공사 시작부터 완료까지 전 과정에 걸친 **기술·행정컨설팅 비용도 지원**

구분		지원기준
주거	단독주택	에너지 성능개선 비용 20% 이상 (센터 지정 프로그램 활용 또는 간이평가표 기준)
	공동주택 (단위세대)	에너지 성능개선 비용 20% 이상 (센터 지정 프로그램 활용)
		창호 소비효율등급 2등급 이상 적용 창호 + 보일러 교체, 단열공사, LED 교체 등 다수 선택가능
비주거	에너지 성능개선 비용 20% 이상 (센터 지정 프로그램 활용)	

필수공사	선택공사	추가지원 가능 공사	
외벽 단열 고성능 창호 고효율 기기 폐열회수형 환기장치 건물에너지관리시스템 신재생에너지 설비 기타 외피성능 향상공사	건축	바닥 단열 및 난방, 건축가설공사	철거 및 폐기를 처리, 석면 조사 및 제거, 구조 안전 보강, GR관련 건축 부대공사, 열원 교체비에 따른 공사비, 그린리모델링 관련 전기공사
	기계	순간 온수기, 절수형 기기	
	신재생	태양열, 지열, 풍력	
	기타	원격검침전자식 계량기	

○ 접수장소: 그린리모델링 창조센터(www.greenremodeling.or.kr)



수요자 비용 부담은 제로!
에너지 절감 효과는 배로!

그린리모델링 컨설팅

민간 노후 건축물을 위한 맞춤형 무료 컨설팅 신청하세요!

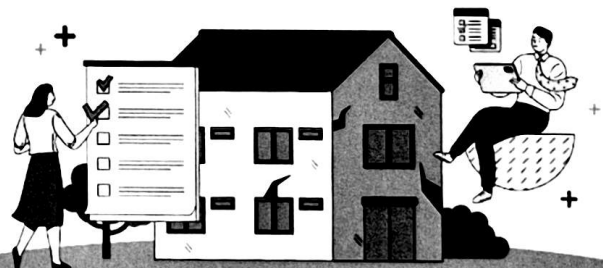

지원대상

공공연도 10년 경과한 단독주택·비주거 건축물

모집기간

'26. 5. 22.(금) ~ 6. 30.(화)까지 순차적 모집

지원방식

그린리모델링 의사결정을 위한 *예비 컨설팅과*본 컨설팅으로 구분하여 맞춤형 컨설팅 지원

컨설팅 지원내용

구분	*예비 컨설팅 (사전 진단)	*본 컨설팅 (0차지원 단계)
지원내용	GR 의사결정을 위한 기초 성능 진단 등	이자지원 사업과 연계한 실제 공사 수행
사업단계	이자지원 사업 신청 선택 가능	이자지원 사업 신청 및 공사 완료 필수
지원범위	기하·계통 단계 컨설팅 (공사 후)	기하·계통(공사 후) + 설계·시공(공사 유효까지)

11. 농지전수조사(농지이용실태조사) 실시 안내

- 사업목적: 비농업인 소유 농지, 유휴지 등이 증가함에 따라 농업인을 위해 농지가 제대로 활용되기 위하여 전수조사를 통한 DB 구축
- 사업기간: 2026. 5. ~ 2026. 12.(8개월)
- 사업대상: 농지법 시행(1996년) 이후 취득한 농지
- 사업방식
 - 기본조사(5~7월(3개월))
 - 전체 농지를 대상으로 행정정보·항공사진 등을 활용하여 조사 실시 (농지대장 현행화 병행 및 불법 의심 농지 선별)
- 1. 소유관계(소유 제한 및 상한 위반*)
- 2. 실경작자(자경·임대차)
- 3. 이용현황(시설 설치·전용)
- 4. 휴경 여부 등에 대해 중점 조사

- * ① 비농업인의 상속 농지가 10,000㎡ 초과하는 경우
 ② 이농한 자의 소유 농지가 10,000㎡ 초과하는 경우
 ③ 업무집행권자 중 농업인이 1/3 미만인 농업회사법인의 소유 농지
 ④ 농지법 제6조에 해당하지 않는 일반법인·단체의 소유 농지

- 심층조사(8~12월(5개월))
- 심층조사 대상 농지**에 대해 실제 농업경영 여부 및 위반행위(무단 휴경, 불법전용 등) 조사 실시 ※ 현장조사 의무

- ** ① 토지거래허가구역 농지 ② 수도권(서울·인천·경기) 농지
 ③ 경매 취득 농지 ④ 농업법인 소유 농지
 ⑤ 외국인·외국국적동포 소유 농지
 ⑥ 최근 10년 내 농취중 발급 농지
 ⑦ 최근 10년 내 관외 거주자 소유 농지
 ⑧ 최근 10년 내 공유취득자 소유 농지
 ⑨ 최근 10년 내 농지이용실태조사 결과 적발 농지
 ⑩ 기본조사 결과 불법 의심 농지 등

- (사후) 시장구청장은 위반행위에 대하여 행정처분 및 고발 조치
- 문의: 비농면 산업팀(☎031-5189-2735)

12. 공직자 부조리 신고센터 안내

화성특례시

문의: 화성시 감사관 ☎031-5189-2072
 라면 규정 * 화성시 공무원 등의 부조리 신고보상금 지급 조례 및 규칙

공직자 부조리 신고센터 안내



화성특례시의 시장발전을 위해 늘 깊은 관심을 가지고 협조해 주셔서 감사합니다.
 우리 시는 청렴하고 투명한 공직사회를 조성하여 양질의 행정서비스를 제공하고자 '공직자 부조리 신고센터'를 설치하여 운영하고 있습니다.

- ! 직무와 관련하여 금품수수 및 향응을 제공받는 행위
- ! 본인 또는 타인의 이익을 위하여 다른 공무원 등의 공정한 직무수행을 저해하는 알선·청탁행위
- ! 지위나 권한을 이용하여 본인 또는 제3자의 부당한 이득을 도모하여 시에 손실을 끼치는 행위
- ! 공금의 횡령 또는 유용행위 등

- ! 온라인 : [화성시청 홈페이지] - [민원] - [부패행위신고]
- ! 우 편 : 경기도 화성시 만세구 남양읍 시청로 159, 화성시청 감사관 앞 (우편번호: 18274)

* 신고자와 신고내용에 대해서는 '화성시 공무원 등의 부조리 신고보상금 지급조례, 제3조에 따라 보호되며, 신고사항은 신속하고 엄정하게 조사한 후 그 결과를 통보해 드리겠습니다.

- ! 부조리 행위를 신고한 사람에게 심의를 거쳐 최대 1억원 까지 보상금을 지급하고 있습니다.

- 금품·수주액 향응액의 10배 이내
- 단속(이득·추징액)·징벌(은혜)의 100분의 10 이내
- 화상(향응액)의 100분의 10 이내
- 위 행위에 대해 은혜·경요, 권고하는 행위: 100만원 이내 등



청렴도 및 업무만족도 설문조사를 실시하오니, 시민 여러분의 적극적인 참여를 기다립니다.

청렴도, 업무만족도 설문조사 참여하기



- ◆ 헬프라인(익명신고) | 화성시 홈페이지-민원-부패행위신고
- ◆ 공직자 부조리 신고센터 | ☎ 031-5189-2072