

정정 신고 (보고)

2009년 4월 1일

1. 정정대상 공시서류 : 사업보고서
2. 정정대상 공시서류의 최초제출일 : 2009년 3월 31일
3. 정정사유 : 기재사항정정
4. 정정사항

항 목	정정전				정정후			
VII. 임원 및 직원 등에 관한 사항 1. 임원의 현황	직 명 (상근여부)	등기입원 여부	성 명	담 당 업 무	직 명 (상근여부)	등기입원 여부	성 명	담 당 업 무
	사외이사(상근)	등기입원	윤여진	기획조정실장	사외이사(비상근)	등기입원	윤여진	-

대표이사등의 확인·서명

확 인 서

우리는 당사의 대표이사 및 신고업무담당이사로서 이 사업보고서의 기재내용에 대해 상당한 주의를 다하여 직접 확인·검토한 결과, 중요한 기재사항의 기재 또는 표시의 누락이나 허위의 기재 또는 표시가 없고, 이 사업보고서에 표시된 기재 또는 표시사항을 이용하는 자의 중대한 오해를 유발하는 내용이 기재 또는 표시되지 아니하였음을 확인합니다.

또한, 당사는 「주식회사의외부감사에관한법률」 제2조의2 및 제2조의3의 규정에 따라 내부회계관리제도를 마련하여 운영하고 있음을 확인합니다.(「주식회사의외부감사에관한법률」 제2조에 의한 외감대상법인에 한함)

2009. 4. 1.

주식회사 동아에스에프

대표이사 이창석외2 (서명)

신고업무담당이사 노동환 (서명)

대표이사등의 확인·서명

확 인 서

우리는 당사의 대표이사 및 신고업무담당이사로서 이 사업보고서의 기재내용에 대해 상당한 주의를 다하여 직접 확인·검토한 결과, 중요한 기재사항의 기재 또는 표시의 누락이나 허위의 기재 또는 표시가 없고, 이 사업보고서에 표시된 기재 또는 표시사항을 이용하는 자의 중대한 오해를 유발하는 내용이 기재 또는 표시되지 아니하였음을 확인합니다.

또한, 당사는 「주식회사의외부감사에관한법률」 제2조의2 및 제2조의3의 규정에 따라 내부회계관리제도를 마련하여 운영하고 있음을 확인합니다.(「주식회사의외부감사에 관한법률」 제2조에 의한 외감대상법인에 한함)

2009. 4. 1.

주식회사 동아에스에프

대표이사 이창석외 2

신고업무담당이사 노동환

(서명)

사 업 보 고 서

(제 38 기)

사업연도 2008년 01월 01일 부터
 2008년 12월 31일 까지

금융위원회, 한국거래소 귀중

증권거래법 제186조의2의 규정에 의하여 사업보고서를 제출합니다.

2009년 3월 31일

회 사 명 : 주식회사 동아에스에프
대 표 이 사 : 이창식외 2 (인)
본점소재지 : 서울특별시 영등포구 여의도동 60
 (전화번호) 02 - 789 - 5106
작성책임자 : (직책) 상 무 (성명) 노 동 환 (인)
 (전화번호) 02 - 789 - 5106

대표이사등의 확인·서명

확 인 서

우리는 당사의 대표이사 및 신고업무담당이사로서 이 사업보고서의 기재내용에 대해 상당한 주의를 다하여 직접 확인·검토한 결과, 중요한 기재사항의 기재 또는 표시의 누락이나 허위의 기재 또는 표시가 없고, 이 사업보고서에 표시된 기재 또는 표시사항을 이용하는 자의 중대한 오해를 유발하는 내용이 기재 또는 표시되지 아니하였음을 확인합니다.

또한, 당사는 「주식회사의외부감사에관한법률」 제2조의2 및 제2조의3의 규정에 따라 내부회계관리제도를 마련하여 운영하고 있음을 확인합니다.(「주식회사의외부감사에관한법률」 제2조에 의한 외감대상법인에 한함)

2009. 3. 31.

주식회사 동아에스에프

대표이사 이창식의 2 (서명)

신고업무담당이사 노동환 (서명)

대표이사등의 확인·서명

확 인 서

우리는 당사의 대표이사 및 신고업무담당이사로서 이 사업보고서의 기재내용에 대해 상당한 주의를 다하여 직접 확인·검토한 결과, 중요한 기재사항의 기재 또는 표시의 누락이나 허위의 기재 또는 표시가 없고, 이 사업보고서에 표시된 기재 또는 표시사항을 이용하는 자의 중대한 오해를 유발하는 내용이 기재 또는 표시되지 아니하였음을 확인합니다.

또한, 당사는 「주식회사의외부감사에관한법률」 제2조의2 및 제2조의3의 규정에 따라 내부회계관리제도를 마련하여 운영하고 있음을 확인합니다.(「주식회사의외부감사에 관한법률」 제2조에 의한 외감대상법인에 한함)

2009. 3. 31

주식회사 동아에스에프

대표이사

이창석외 2

(서명)

신고업무담당이사

노동환

(서명)

I. 회사의 개황

1. 회사의 목적

가. 회사가 영위하는 목적사업

목 적 사 업	비 고
배합사료 제조, 임가공 및 판매업	
부동산 매매 및 임대업	
축산업	
양어업	
수출입업	
도소매업	
국내의 곡물 및 사료지원 개발, 생산 유통, 가공 및 판매와 관련된 사업	
국내외 곡물 및 사료자원의 수출입 사업	
소맥분 제조 및 판매업	
옥분의 제조 및 판매업	
정미, 정맥, 밀쌀, 기타 잡곡의 가공도정 및 판매업	
사료의 제조 판매업	
수산업 및 수산물 판매업	
수산물의 가공냉동 및 판매업	
수산물 양식업	
제빙 및 냉동냉장 창고업	
내외 수출입업	
군납 및 위탁가공 판매업	
식품 또는 첨가물이 제조업, 가공업, 판매업 및 식품접객 영업	
잡화물 도.소매업	
서비스업	
원소맥 및 기타 곡물 매매업	
청과물 매매업	

농수산물 매매업	
농수산물 가공 및 판매업	
축산물 수입업	
수입축산물 판매업	
운동설비 운영업	
농수축산물 판매업	
유기농 친환경 농수축산물 판매업	
가공식품 판매업	
건강기능식품 판매업	
주거생활용품 판매업	
음료 판매업	
주류 판매업	
유기농상품 판매업	
식품즉석제조 판매 가공업	
목재 도.소매업	
수입목재 판매업	
식품 소분업 및 식품 소분 판매업	
포장업	
전 각항에 관련된 부대사업 일체	

나. 자회사가 영위하는 목적사업

해당사항없음

다. 향후 추진하고자 하는 사업

보고서 제출일 현재 결정된 사항 없음.

2. 회사의 연혁

가. 당해 회사의 연혁

(1) 설립 이후의 변동상황

년월일	내용
1953.11.06	조선제분주식회사 설립(*)
1968.07.04	동아제분주식회사 상호 변경(*)
1972.07.26	신촌사료주식회사 설립
1972.07.26	대표이사 강금로
1978.07.26	대표이사 강신국, 담문운
1979.11.29	대표이사 장동식
1982.03.25	대표이사 김용태
1989.06.24	기업공개
1997.01.03	인천 민방 출자금 8억원(2%)출자
1997.01.14	사모전환사채 50억 발행 (발행가 : 18,300원)
1998.07.01	자산재평가실시(재평가차액 : 8,969,060,351원)
2000.01.10	주권액면분할(5,000원 → 500원 변경)
	발행주식총수(600,000주 → 6,000,000주)
2000.08.28	제일산업(주) 합병(*)
2000.08.30	사모전환사채 50억 소각
2000.11.03	자본증자 (무상50%)
	자본금 (30억 → 45억 변경)
2003.12.02	대표이사 김정인
2003.12.03	(주)도드람비엔에프로 최대주주 변경
	(김용태 → (주)도드람비엔에프)
2003.12.03	(주)이지바이오시스템으로 계열회사 편입
2004.06.21	(주)이지바이오시스템에서 계열사 제외
	한국LPG(주)로 최대주주 변경
	((주)도드람비엔에프 → 한국LPG(주))
2004.07.12	(주)하나에너지 출자금 4,016,250,000원(229,500주) 38.25%

2004.07.13	(주)하나에너지 계열회사 추가
2004.09.03	도드람양돈협동조합 공급계약 체결 5년 12,000톤(월간)
2004.09.13	에이치비아이(주)출자금 1,500,000,000(750,000주) 27.4%
2004.12.22	상호변경(신촌사료(주) → (주)에스씨에프)
2005.01.17	두필백신주식회사로 최대주주 변경
2005.01.31	(주)JB줄기세포연구소 출자금 3,000,000,000원(750,000주) 30%
2005.09.16	자본증가 (유상증자 - 3자배정) 45억 → 56억
2005.09.28	자본증가 (유상증자 - 3자배정) 56억 → 58억6천5백
2005.10.12	공성운수(주) 최대주주 변경
2005.12.05	자본증가 (유상증자 - 주주배정) 58억6천5백 → 66억1백
2006.02.17	무기명식 무보증 해외 공모 전환 사채 발행. US\$5,000,000
2006.03.16	자본증가 (무상30%) 66억1백 → 85억8천1백
2006.06.30	자기주식취득 (100만주)
2006.08.08	(주)상원축산 출자금 3,300,000,000원(55,000주) 23.98%
2006.08.10	자본증가 (주식전환) 85억8천1백 → 88억5천6백
2006.09.01	자본증가 (주식전환) 88억5천6백 → 92억2천2백
2006.09.05	자본증가 (유상증자) 92억2천2백 → 96억8천5백
2006.09.05	김정인 최대주주 변경
2006.09.06	자본증가 (유상증자) 96억8천5백 → 99억5천9백
2006.09.12	해외신주인수권부사채 발행 U\$7,000,000
2006.09.28	자본증가 (주식전환) 99억5천9백 → 102억1천6백
2006.09.29	자기주식처분 (117,180주 처분)
2006.10.02	자기주식처분 (4,720주 처분)
2007.01.08	동아제분(주) 최대주주 변경
2007.02.01	당진공장사용승인서 허가
2007.02.07	본점소재지 이전(인천→당진)
2007.03.20	자본증가(신주행사) 102억1천6백 → 103억5천
2007.03.30	대표이사 이창식
2007.04.05	자본증가(신주행사) 103억5천 → 104억8천4백

2007.05.22	자본증가(신주행사) 104억8천4백 → 105억5천1백
2007.07.05	자본증가(신주행사) 105억5천1백 → 106억8천5백
2007.09.11	해외신주인수권부사채 상환 U\$3,500,000
2007.12.17	결산기 변경(9월 → 12월)
2008.05.30	교환사채발행 60억(교환대상 자기주식 1,000,000주)
2008.09.17	동아제분(주)와 합병결정
2008.12.05	동아제분(주)와 합병
2008.12.10	대표이사 이창식의 2인
	본점소재지 이전(당진→서울)
	자본증가(합병) 106억8천5백 → 313억4천5백
	발행주식총수 (21,369,451주 → 62,689,246주)
	상호변경 ((주)에스씨에프 → (주)동아에스에프)
	한국제분(주) 최대주주 변경
2009.02.25	자산재평가실시(재평가차액 : 30,096,829,632원)

※ "(*)"표시는 피합병회사인 구.동아제분(주)의 주요 연혁입니다.

(2) 상호의 변경

변경일자	변경전	변경후
2004.12.22	신촌사료(주)	(주)에스씨에프
2008.12.10	(주)에스씨에프	(주)동아에스에프

(3) 합병, 분할(합병), 포괄적 주식교환 · 이전, 중요한 영업의 양수 · 도 등

일자	내 용
2008.12.05	(주)에스씨에프가 동아제분(주)를 흡수합병

(4) 생산설비의 변동

해당사항없음

(5) 경영활동과 관련된 중요한 사실의 발생

(가) 합병에 관한 사항

구분	법률상 합병회사	법률상 피합병회사
합병참여회사의 상호	주식회사 에스씨에프 (*)	동아제분주식회사
합병참여회사 대표이사	이 창식	시 영길
영업개황	배합사료 제조및 판매	소맥분 제조및 판매
법인구분	거래소 상장법인	금감위 등록법인
1주당 액면가액	500원	5,000원
합병비율	피합병법인 보통주 1주당 합병회사의 보통주 10.078주를 교부함	

(*) 2008년 11월 3일 합병승인 임시주주총회에서 상호를 주식회사동아에스에프로 변경함

(나) 합병일정

구 분	일 자	
외부평가계약체결(의뢰)일	2008년 09월 08일	
이사회결의일	2008년 09월 17일	
합병계약일	2008년 09월 17일	
합병신고서 제출일	2008년 09월 17일	
합병주주총회를 위한 주주확정일	2008년 10월 06일	
합병승인을 위한 주주총회일	2008년 11월 03일	
주식매수청구권 행사기간	시작일	2008년 11월 04일
	종료일	2008년 11월 23일
합병기일	2008년 12월 05일	
합병종료보고총회일	2008년 12월 08일	
합병종료보고공고일	2008년 12월 09일	
기타일정	주주명부 폐쇄공고 : 2008년 09월 18일 주주명부 폐쇄기간 : 2008년 10월 07일~2008년 10월 14일 채권자이의제출공고일 : 2008년 11월 04일 채권자이의제출기간 : 2008년 11월 04일~2008년 12월 04일 주권교부예정일 : 2009년 01월 05일 합병신주 상장예정일 : 2009년 01월 06일	

(다) 합병 회계처리시 합병 주체의 결정

법률상 합병법인은 구,(주)에스씨에프이고 법률상 피합병법인은 구,동아제분(주)이나, 동 합

병으로 인하여 구,동아제분(주)의 주주가 합병후 실체를 실질적으로 지배하게 됨에 따라 법률상 피합병회사인 구,동아제분(주)가 법률상 합병회사인 구,(주)에스씨에프를 매수한 것으로 회계처리되었습니다.

따라서, 본 사업보고서의 재무정보와 관련된 사항은 이를 참고하시기 바랍니다.

나. 회사가 속해 있는 기업집단

(1) 기업집단의 명칭 : 운산그룹

(2) 기업집단에 소속된 회사

구분	회사명	주요사업	비고
주권상장	(주)동아에스에프	곡물제분, 원소맥 및 기타곡물매매, 수입축산물 도매, 배합사료제조 등	
비상장	한국제분(주)	곡물제분	
	한국산업(주)	양곡도정판매, 곡물가공판매	
	대산물산(주)	사료 및 관련용품 수출입, 도소매, 부동산임대업 등	
	나라식품(주)	수입주류	
	단하유통(주)	수입주류 도매	
	피디피와인(주)	경양식, 이벤트사업, 와인문화센터	
	(주)해가온	유기농식품, 농수축산물 도소매 등	
	(주)동아푸드	축산물도매, 곡물, 농수축산물 도소매 등	
	(주)에프엠케이	자동차, 자동차 부품 및 부속품, 무역, 자동차 정비	
	(주)하나에너지	윤활유 및 석유류 운송알선	
	KOGID	해외농산물 자원의 개발사업, 가공, 운영, 물류, 무역업	
해외법인	청도KODO사료유한공사	배합사료업	
	SCF-COMBODIA CO.LTD.,	배합사료업	

※ 총14개사 : 상장1개, 비상장13개사

3. 자본금 변동상황

가. 자본금 변동상황

(1) 증자현황

(단위 : 원, 주)

주식발행일자	발행형태	발행한 주식의 내용				
		종류	수량	주당 액면가액	주당 발행가액	비고
1972년 07월 26일	-	보통주	500	1,000	1,000	설립자본금
1972년 07월 28일	유상증자(주주배정)	보통주	44,500	1,000	1,000	
1973년 11월 23일	유상증자(주주배정)	보통주	22,500	1,000	1,000	
1978년 11월 20일	유상증자(주주배정)	보통주	12,500	1,000	1,000	
1978년 11월 21일	유상증자(주주배정)	보통주	80,000	1,000	1,000	
1982년 12월 03일	유상증자(주주배정)	보통주	72,000	1,000	1,000	
1984년 12월 14일	유상증자(주주배정)	보통주	69,597	1,000	1,000	
1985년 11월 19일	무상증자	보통주	628,403	1,000	1,000	
1987년 05월 16일	-	보통주	186,000	5,000	5,000	주식액면병합
1989년 04월 03일	무상증자	보통주	154,000	5,000	5,000	
1989년 04월 08일	유상증자(주주배정)	보통주	80,000	5,000	5,000	
1989년 05월 26일	유상증자(일반공모)	보통주	180,000	5,000	10,000	
2000년 01월 10일	주식분할	보통주	6,000,000	500	500	
2000년 11월 03일	무상증자	보통주	3,000,000	500	500	
2005년 09월 16일	유상증자(제3자배정)	보통주	2,211,230	500	4,590	
2005년 09월 28일	유상증자(제3자배정)	보통주	520,000	500	3,840	
2005년 12월 05일	유상증자(주주배정)	보통주	1,471,650	500	2,000	
2006년 03월 16일	무상증자	보통주	3,960,864	500	500	
2006년 08월 10일	전환권행사	보통주	548,969	500	2,669	
2006년 09월 01일	전환권행사	보통주	731,959	500	2,669	
2006년 09월 05일	유상증자(제3자배정)	보통주	926,160	500	4,320	
2006년 09월 06일	전환권행사	보통주	548,969	500	2,669	

2006년 09월 28일	유상증자(제3자배정)	보통주	514,135	500	3,890	
2007년 03월 20일	신주인수권 행사	보통주	267,290	500	3,580	
2007년 04월 05일	신주인수권 행사	보통주	267,290	500	3,580	
2007년 05월 22일	신주인수권 행사	보통주	133,645	500	3,580	
2007년 07월 05일	신주인수권 행사	보통주	267,290	500	3,580	
2008년 12월 10일	-	보통주	41,319,795	500	500	합병

(2) 감자현황

해당사항없음

(단위 : 원, 주)

감자일자	감자형태	감자목적	감자한 주식의 내용				비고
			종류	수량	주당 액면가액	주당 취득가액 (유상감자의 경우)	
-	-	-	-	-	-	-	

나. 자본금 변동예정내용 등

해당사항없음

다. 전환사채

해당사항없음

(단위 : 원, 주)

구 분		제XX회 XX 전환사채	합 계
발행일자		-	-
만기일		-	-
권면총액		-	-
사채배정방법		-	-
전환청구가능기간		-	-
전환조건	전환비율(%)	-	-
	전환가액	-	-
전환대상주식의 종류		-	-
기전환사채	권면총액	-	-
	기전환주식수	-	-
미전환사채	권면총액	-	-
	전환가능주식수	-	-
비 고		-	-

라. 신주인수권부사채

2008년 12월 31일 현재

(단위 : 원, 주)

구 분		제1회 무기명식 무보증 분리형 해외 공무 신주인수권부사채	합 계
발 행 일 자		2006년 09월 12일	2006년 09월 12일
만 기 일		2009년 09월 12일	2009년 09월 12일
권 면 총 액		US\$7,000,000	US\$7,000,000
사채배정방법		공모	공모
신주인수권 행사가능기간		2006년 10월 12일 ~ 2009년 08월 12일	2006년 10월 12일 ~ 2009년 08월 12일
행사조건	행사비율(액면대비)	100%	100%
	행사가액	2,900	2,900
행사대상주식의 종류		기명식 보통주	기명식 보통주
기행사신주 인수권부사채	권면총액	3,349,150,000	3,349,150,000
	기행사주식수	935,515	935,515
미행사신주 인수권부사채	권면총액	3,349,150,000	3,349,150,000
	행사가능주식수	1,154,879	1,154,879
비 고		기명	기명

※ 해외신주인수권부사채는 2007년9월11일자로 전액상환하였으나, 신주 행사는 미화삼백 오십만불을 행사 할 수 있음.

마. 현물출자

해당사항없음

4. 주식의 총수 등

가. 주식의 총수

2008년 12월 31일 현재

(단위 : 주)

구 분	주식의 종류			비고
	보통주	우선주	합계	
I. 발행할 주식의 총수	200,000,000	-	200,000,000	
II. 현재까지 발행한 주식의 총수	62,689,246	-	62,689,246	
III. 현재까지 감소한 주식의 총수	-	-	-	
1. 감자	-	-	-	
2. 이익소각	-	-	-	
3. 상환주식의 상환	-	-	-	
4. 기타	-	-	-	
IV. 발행주식의 총수 (II-III)	62,689,246	-	62,689,246	
V. 자기주식수	10,639,238	-	10,639,238	
VI. 유통주식수 (IV-V)	52,050,008	-	52,050,008	

나. 자본금 및 1주당가액

2008년 12월 31일 현재

(단위 : 원, 주)

구분	종류	자본금(액면총액)			1주당가액			비고
		재무제표상 자본금 (A)	발행주식의 액면총액 (‘가’의 IV×B)	유통주식의 액면총액 (‘가’의 VI×B)	1주당 액면가액 (B)	자본금÷ 발행주식의 총 수 (A÷‘가’의 IV)	자본금÷ 유통주식수 (A÷‘가’의 VI)	
기명	보통 주	31,344,623,000	31,344,623,000	26,025,004,000	500	500	602	
합	계	31,344,623,000	31,344,623,000	26,025,004,000	500	500	602	

라. 우리사주조합의 지분현황

(1) 우리사주조합과의 거래내역
 조합대여금 : 36,946,750원

(2) 우리사주조합의 의결권행사기준

우리사주조합규약 제14조 ①항 조합원 개인별 계정에 배정된 자사주의 의결권은 관계 법령의 정함에 따라 행사한다.

②항 조합계정으로 보유되는 자사주의 의결권은 조합원 총회에서 정한 의사표시 내용에 따라 행사한다.

(3) 우리사주조합 주식보유내역

해당사항없음

(단위 : 주)

계좌구분	주식의 종류	기초잔고	기말잔고
조합계좌			
조합원계좌			

마. 보통주 외 주식에 관한 사항

해당사항없음

(단위 : 주)

구 분		XXX우선주
발행주식수				
주식의 내용	이익배당에 관한 사항			
	잔여재산분배에 관한 사항			
	상환에 관한 사항			
	전환에 관한 사항			
기 타				

바. 상환주식에 관한 사항

해당사항없음

(단위 : 주, 원)

구 분		XXX우선주
발행일자				
주당 발행가액				
발행총액				
상환조건 등	상환조건			
	상환방법			
	상환기간			
	주당 상환가액			
1년이내 상환예정	상환예정주식수			
	상환예정금액			
기 타				

사. 전환주식에 관한 사항

해당사항없음

(단위 : 주, 원)

구 분		XXX우선주
발행일자				
주당 발행가액				
발행총액				
전환조건 등	전환조건			
	전환청구기간			
	주당 전환가액			
	전환으로 발행할 주식의 종류			
	전환으로 발행할 주식수			

기 타			
-----	--	--	--

5. 의결권 현황

2008년 12월 31일 현재

(단위 : 주)

구 분		주식수	비고
발행주식총수(A)	보통주	62,689,246	
	우선주		
의결권없는 주식수(B)	보통주	10,639,238	자사주
	우선주		
증권거래법 기타 법률에 의하여 의결권 행사가 제한된 주식수(C)	-		
의결권이 부활된 주식수(D)	-		
의결권을 행사할 수 있는 주식수 (E = A - B - C + D)	보통주	52,050,008	
	우선주		

※ 현재 자기주식 중 1,000,000주는 2008년 5월 30일 교환사채의 교환대상으로 증권예탁 결제원에 입고 중에 있습니다.

6. 배당에 관한 사항 등

가. 배당에 관한 사항

<회사정관>

제45조(이익배당)

- ①이익의 배당은 금전과 주식으로 할 수 있다.
- ②이익의 배당을 주식으로 하는 경우 회사가 수종의 주식을 발행한 때에는 주주총회 결의로 그와 다른 종류의 주식으로도 할 수 있다.
- ③제1항의 배당은 매 결산기말 현재의 주주명부에 기재된 주주 또는 등록된 질권자에게 지급한다.

제45조의2(중간배당)

- ①이 회사는 7월 1일 0시 현재의 주주에게 상법 제462조의 3에 의한 중간배당을 할 수 있다. 중간배당은 금전으로 한다.
- ②제1항의 중간배당은 이사회 결의로 하되, 결의는 제1항의 기준일 이후 45일 이내에 하여야 한다.
- ③중간배당은 직전결산기의 대차대조표상의 순재산액에서 다음 각호의 금액을 공제한 액을 한도로 한다.
 1. 직전결산기의 자본의 액
 2. 직전결산기까지 적립된 자본준비금과 이익준비금의 합계액
 3. 직전결산기의 정기주주총회에서 이익배당하기로 정한 금액
 4. 직전결산기까지 정관의 규정 또는 주주총회 결의에 의하여 특정목적을 위해 적립한 임의준비금
 5. 중간배당에 따라 당해 결산기에 적립하여야 할 이익준비금
- ④사업년도개시일 이후 제1항의 기준일이전에 신주를 발행한 경우(준비금의 자본전입, 주식배당, 전환사채의 전환청구, 신주인수권부사채의 신주인수권행사의 경우를 포함한다)에는 중간배당에 관해서는 당해 신주는 직전사업년도 말에 발행된 것으로 본다.
- ⑤중간배당을 할 때에는 제8조의 2의 우선주식에 대하여도 보통주식과 동일한 배당률을 적용한다.

제46조(배당금지청구권의 소멸시효)

- ①배당금의 지급청구권은 5년간 이를 행사하지 아니하면 소멸시효가 완성한다.
- ②제1항의 시효의 완성으로 인한 배당금은 이 회사에 귀속한다.

나. 최근 3사업연도 배당에 관한 사항

구 분		제38기	제37기	제36기
주당액면가액 (원)		500	5,000	5,000
당기순이익 (백만원)		-38,221	5,381	11,886
주당순이익 (원)		-915	1,313	2,899
배당가능이익 (백만원)		-	910	890
현금배당금총액 (백만원)		-	410	820
주식배당금총액 (백만원)		-	-	-
현금배당성향 (%)		-	7.62	6.90
현금배당수익률 (%)	보통주	-	2	4
	우선주	-	-	-
주식배당수익률 (%)	보통주	-	-	-
	우선주	-	-	-
주당 현금배당금 (원)	보통주	-	100	200
	우선주	-	-	-
주당 주식배당금 (주)	보통주	-	-	-
	우선주	-	-	-

다. 이익참가부사채에 관한 사항

해당사항없음

종 류	발행일자	권면총액	사채배정방법	이익배당참가의 조건 및 내용

II. 사업의 내용(제조업)

1. 사업의 개요

가. 업계의 현황

(1)업계의특성

- 제분부문 : 원맥을 수입,가공,판매하는 사업으로 총 8개사가 연간 1백6십만톤 전후의 생산시장규모를 형성하고 있음.

- 사료부문 : 배합사료산업은 축산업의 기초산업으로서 가축 및 양식어류의 사료를 제조하는 산업이며, 현재 배합사료업을 영위하는 회사는 약 60여개사로서, 연간 1천5백만톤 전후의 생산시장규모를 형성하고 있음.

(2)산업의 성장성

- 제분부문 : 국민식생활을 책임져온 제분산업은 성숙단계의 산업이며 최근 식생활 패턴이 웰빙과 다양화되어 유기농.기능성 밀가루시장이 새로운 성장시장으로 대두되고 있음.

- 사료부문 : 국민소득 증가 및 지속적인 경제성장에 따른 생활수준의 향상등으로 육류소비자가 증가하면서 사료산업은 지속적인 성장을 해왔으나, 1997년 금융위기(IMF)로 인한 경기침체와 환율상승등으로 사료업계의 성장추세가 둔화되었으며 조류독감과 광우병, 구제역 등의 가축질병의 발생 및 FTA협상 등으로 인한 대외 개방이 진행되면서 외국축산물의 국내 대거 유입등으로 국내 축산업의 피해가 예상되고 있으나 국내 생활수준의 증가등으로 현재 꾸준한 육류 및 어류소비가 이루어지고 있어 고품질의 제품과 지속적인 연구개발 등으로 안정적인 성장을 지속할수 있을 것으로 예상됨.

(3)경기변동의 특성

- 제분부문 : 경기여부와 관계없이 판매량은 꾸준한 추세이나 원료의 대부분을 수입에 의존하므로 국제 곡물시세와 환율이 업계에 미치는 영향이 지대함.

- 사료부문 : 계절적 특성으로 인하여 일부 축종의 매출변동이 발생하며, 가축들은 매일 사료를 섭취해야만 성장을 하므로 타음식업종에 비해 경기변동에 덜 민감한 편임. 그러나 업계의 특성상 주원료인 옥수수, 대두박등 원료의 대부분이 수입에 의존하기 때문에 환율변동과 경기변동에 영향을 받을수 있음.

(4)경쟁요소

- 제분부문, 사료부문 : 식품으로서 안정성이 최우선시되며, 가격, 다양한 제품을 생산하기 위한 기술력, 고객에 대한 서비스를 제공하여 고품질의 고부가가치가 이루어 져야 함.

(5)자원조달의 특성

- 제분부문, 사료부문 : 주원료가 되는 원료는 대부분 수입에 의존되고 있어 국제 곡물가격과 환율변동에 절대적인 영향을 받음으로 환율의 급격한 상승등에 대비한 선물거래와 곡물가격에 대비한 구매시기및 적정한 재고수량 확보로 외부환경 변화에 대처하고 있습니다.

나. 회사의 현황

(1) 영업개황 및 사업부문의 구분

(가) 영업개황

당사는 임직원이 생산에서 사무관리, 영업부문까지 원가및 경비절감 그리고 철저한 품질 관리를 통하여 생산성 향상을 이루고 있으며 고부가가치의 제품에 대한 다양한 제품의 개발과 품질향상으로 영업의 수익성을 유지해 나아갈 것으로 판단되며 국내 경기 위축으로 인한 업계간 치열한 경쟁이 예상되어 고객 서비스 활동의 강화등 보다 적극적인 영업활동을 하고 있습니다.

2008년은 글로벌 금융위기로 인한 국내경기 불황에 대비하여 신제품개발, 생산수율증대, 경비절감등 각고에 노력을 하였으나 국제원료시세급등과 환율 상승등 국내외 경기여건 악화로 실적이 부진하였으며, 당사는 이러한 어려운 경영환경속에서 재무구조 개선을 도모하고 사업영역 확대를 통한 시너지효과 창출을 위하여 동아제분(주)와 합병을 하였습니다.

2008년 당사는 합병으로 인하여 매출액 2,437억원, 영업이익 42억원을 달성하였습니다.

당사는 현재의 어려운 국내경기불황을 도약의 발판으로 삼아 각 사업부문의 지속적인 역량강화와 전문화를 통해 수익성 증대와 효율적인 원가절감을 통한 수익성 향상 도모하고자 함.

(나) 공시대상 사업부문의 구분

- 제분사업부문 : 밀가루,프리믹스,메밀,농산물,유기농등 국민 식생활과 밀접한 제품을 생산하고 있음

- 사료사업부문 : 가축및 양식어류의 사료제품을 생산하고 있음

(2)시장점유율등

구분	2008년	2007년	2006년
사료	2.8	2.6	2.4
밀가루	15.4	15.7	16.1

(3) 시장의 특성

제분부문은 경기변동에 따른 판매량의 급격한 변동은 없으나 인구증감과 식생활패턴의 변경등으로 다소 변동되며, 매출은 주로 국내와 수출로 이뤄지나 국내비중이 거의 대부분이며 판매경로는 실수요업체와 도매상을 위주로 하고 있음.

사료산업은 축산업의 기초산업이므로 축산업 경기에 영향이 많으므로 축산업과 경영의 파트너로서 인식하여 이들에 대한 기술, 정보관리등 일관성 있는 협력이 필요합니다.

(4) 신규사업 등의 내용 및 전망

해당사항 없음

(5) 조직도

동아SF 기구조직

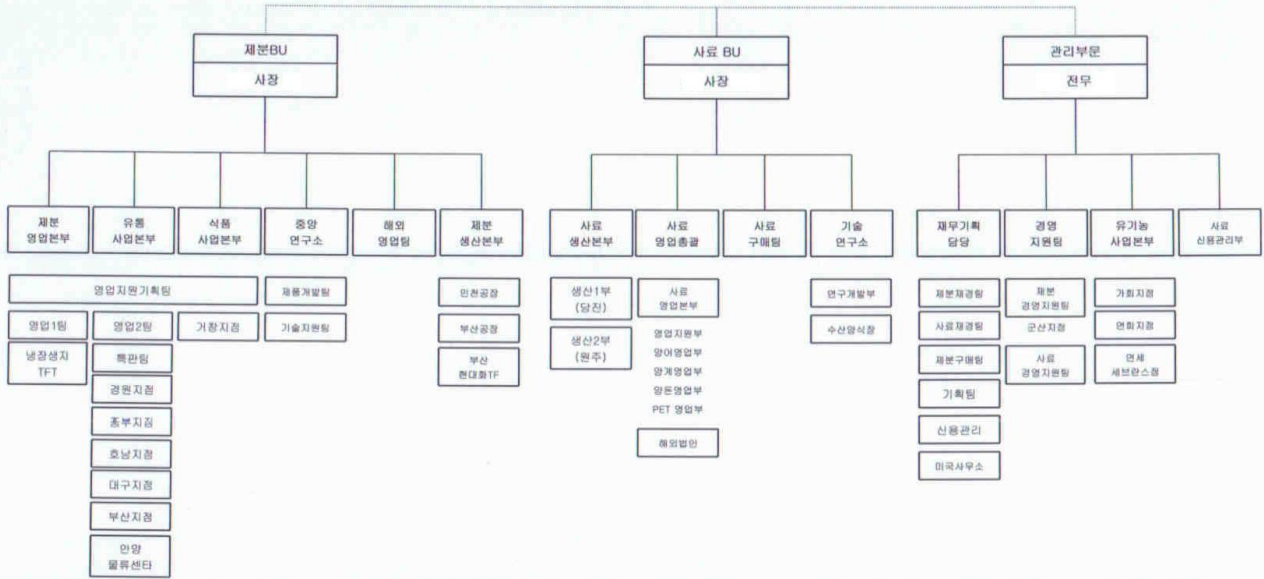

다. 자회사의 사업현황

(1) 자회사가 속한 업계의 현황
해당사항없음

(2) 자회사의 영업현황
해당사항없음

(3) 자회사의 영업실적
해당사항없음

2. 주요 제품 및 원재료 등

가. 주요 제품 등의 현황

(단위 : 원,%)

사업부문	매출유형	품 목	구체적용도	매출액	비율
제분	제 품	식품	고급건면용	19,358,566,877	7.94
			일품전용분1호	13,435,060,151	5.51
			진품우동용	11,224,626,382	4.61
			기 타	161,000,504,860	66.07
			소 계	205,018,758,270	84.13
	상 품	식품	소맥분상품 외	25,815,318,116	10.59
			소 계	25,815,318,116	10.59
소 계			230,834,076,386	94.72	
사료	제 품	배합사료	양 계 용	6,665,374,400	2.74
			양 돈 용	4,945,436,752	2.03
			양 어 용	169,719,318	0.07
			기 타	589,997,939	0.24
	상 품	배합사료	양 돈 용	489,314,500	0.20
			기 타	900,407	0.00
	소 계			12,860,743,316	5.28
합 계			243,694,819,702	100.00	

※ 상기 "매출액"중 사료부문은 합병 후를 기준으로하여 작성된 것이며, 사료부문의 연간 총 매출액은 아래와 같습니다.

사업부문	매출유형	품 목	구체적용도	매출액	비율
사료	제 품	배합사료	양 계 용	49,428,490,654	35.06
			양 돈 용	47,984,601,831	34.04
			양 어 용	4,884,678,057	3.47
			기 타	33,148,872,473	23.52
	상 품	배합사료	양 돈 용	5,023,520,900	3.56

	기 타	495,576,048	0.35
합	계	140,965,739,963	100.00

나. 주요 제품 등의 가격변동추이

(단위 : 원)

사업부문	품 목	제38기	제37기	제36기
제분	고급건면용	837	542	495
	일품전용분1호	720	483	423
	진품우동용	1,073	694	618
사료	양 계 용	461	331	292
	양 돈 용	431	304	264
	양 어 용	1,140	1,049	1,106
	기 타	486	373	336

(1) 산출기준

매출액 / 매출수량

(2) 주요 가격변동원인

- 사료가격의 인상 (환율 및 국제 곡물 가격 변동)
- 수입곡물(옥수수 등) 가격 상승으로 인한 사료가격의 인상

다. 주요 원재료 등의 현황

(단위 : 원)

사업부문	매입유형	품 목	구체적용도	매입액	비 고
제분	원재료	원 맥	소맥제분	172,677,934,901	
	원재료	소맥분 등	프리믹스	6,891,479,284	
	원재료	기 타	기 타	4,177,753,943	
사료	원재료	옥수수	배합사료	46,808,694,759	
	원재료	대두박	배합사료	23,067,433,852	
	원재료	소맥	배합사료	3,231,219,073	
	원재료	기타	배합사료	43,358,877,039	
	포장재료	지대	포장	759,033,825	

※ 상기 "매입액" 중 사료부문은 합병전 매입액이 포함된 금액입니다.

라. 주요 원재료 등의 가격변동추이

사업부문	매입유형	품 목	제38기	제37기	제36기	비고
제분	원재료	원 맥	370	273	212	
사료	원재료	옥수수	323	224	188	
	원재료	대두박	456	332	268	
	원재료	소맥	425	215	196	

(1) 산출기준

각 사업부문의 가장 대표적인 원재료를 선정(매입금액 / 매입수량)

(2) 주요 가격변동원인

수입곡물(원자재)의 가격 상승 및 환율 상승

3. 생산 및 설비에 관한 사항

가. 생산능력 및 생산능력의 산출근거

(1) 생산능력

(단위 : 톤, 천원)

사업부문	품 목	사업소	제38기		제37기		제36기	
			수량	금액	수량	금액	수량	금액
제분	식품	인천	58,500	35,170,048	58,500	20,609,191	58,500	16,571,439
	소 계		58,500	35,170,048	58,500	20,609,191	58,500	16,571,439
	식품	부산	299,100	179,818,143	299,100	105,371,099	299,100	84,726,797
	소 계		299,100	179,818,143	299,100	105,371,099	299,100	84,726,797
사료	배합사료	당 진	108,000	45,380,338	27,000	8,086,524	108,000	29,847,421
	소 계		108,000	45,380,338	27,000	8,086,524	108,000	29,847,421
	배합사료	원 주	90,000	37,009,144	22,500	6,653,873	90,000	23,000,671
	소 계		90,000	37,009,144	22,500	6,653,873	90,000	23,000,671
합 계			555,600	297,377,673	407,100	140,720,687	555,600	154,146,328

※상기 사료부문 제37기 생산능력은 당사의 결산기간 변경(9월말 결산→12월말 결산)으로 인하여 3개월 반영분이며, 년으로 환산한 수치는 아래와 같습니다.

연환산 생산 능력

(단위 : 톤, 천원)

사업부문	품 목	사업소	제 37 기	
사료	배합사료	당 진	108,000	32,346,096
	소 계		108,000	32,346,096
	배합사료	원 주	90,000	26,615,492
	소 계		90,000	26,615,492
합 계			198,000	58,961,588

(2) 생산능력의 산출근거

(가) 산출방법 등

① 산출기준

구분	제분		사료	
	인천	부산	당진	원주
1일 생산기준 (인천,당진,원주 = 8시간 가동 기준) (부산 = 24시간 가동 기준)	195톤	997톤	360톤	300톤
년간 생산일수	300일	300일	300일	300일
제38기 생산일수	300일	300일	300일	300일

② 산출방법

구분		1일 생산량	제38기 생산일수	비고
제분	인천	195톤	300일	
	부산	997톤		
사료	당진	360톤	300일	
	원주	300톤		

(나) 평균가동시간

구분		1일 평균 가동 시간	비고
제분	인천	19.58	
	부산	15.86	
사료	당진	14.83	
	원주	8.35	

나. 생산실적 및 가동률

(1) 생산실적

(단위 : 톤, 천원)

사업부문	품 목	사업소	제38기		제37기		제36기	
			수량	금액	수량	금액	수량	금액
제분	소맥분	인천	107,575	64,673,810	96,061	33,841,702	111,633	31,622,556
	소맥피	인천	34,479	20,728,685	30,788	10,846,424	35,780	10,135,489
	기타	인천	1,153	693,181	681	239,912	797	225,768
	소 계		143,207	86,095,676	127,530	44,928,038	148,210	41,983,813
	소맥분	부산	138,408	83,210,530	153,911	54,221,903	171,913	48,698,221
	소맥피	부산	43,843	26,358,298	49,052	17,280,719	54,797	15,522,482
	기타	부산	15,431	9,277,077	14,515	5,113,546	13,794	3,907,460
	소 계		197,682	118,845,905	217,478	76,616,168	240,504	68,128,163
사료	양 계 용	당진	163,336	66,747,483	26,598	7,924,581	87,473	23,554,870
	양 돈 용	당진	17,956	7,331,229	5,139	1,509,405	15,530	4,087,289
	양 어 용	당진	4,592	4,089,740	536	381,517	4,820	3,519,306
	기 타	당진	14,323	5,956,190	16,416	4,766,896	69,127	17,741,324
	소 계		200,207	84,124,642	48,689	14,582,399	176,950	48,902,789
	양 돈 용	원주	93,910	38,616,986	23,555	6,965,866	85,750	21,914,528
	소 계		93,910	38,616,986	23,555	6,965,866	85,750	21,914,528
합 계			635,006	327,683,209	417,252	143,092,471	651,414	180,929,293

※ 상기 "생산실적" 중 사료부문은 합병전 실적이 포함된 수치입니다.

※상기 사료부문 제37기 생산실적은 당사의 결산기간 변경(9월말 결산→12월말 결산)으로 인하여 3개월 반영분이며, 년으로 환산한 수치는 아래와 같습니다.

년 환산 생산실적

(단위 : 톤/천원)

사업부문	품 목	사업소	제 37 기	
사료	양 계 용	당진	106,392	31,698,324

	양 돈 용	"	20,556	6,037,620
	양 어 용	"	2,144	1,526,068
	기 타	"	65,664	19,067,584
	소 계		194,756	58,329,596
	양 돈 용	원주	94,220	27,863,464
	소 계		94,220	27,863,464
합 계			288,976	86,193,060

(2) 당해 사업연도의 가동률

(단위 : 시간, %)

사업부문	사업소	연간가동가능시간	연간실제가동시간	평균가동률
제분	인천	2,400	6,000	250.00
	부산	7,200	5,085	70.63
사료	당진	2,400	4,449	185.37
	원주	2,400	2,504	104.33

다. 생산설비의 현황 등

(1) 생산설비의 현황

[자산항목 : 유형자산]

(단위 : 천원)

사업부	사업소	소유형태	소재지	기 초 장부가액	당기증감		당기상각	기 말 장부가액	비 고
					증가	감소			
체분	토지	자가	인천	11,185,467	21,985,388			33,170,855	
	건물	자가	인천	2,918,002	31,302		77,815	2,871,489	
	구축물	자가	인천	1,184,228	31,900		38,182	1,177,946	
	기계장치	자가	인천	4,214,628	339,735	98,656	594,082	3,861,625	
	차량운반구	자가	인천	31,221	14,555		19,124	26,652	
	비품	자가	인천	25,572	17,448	2	12,814	30,204	
	공구와기구	자가	인천	1,159		1	279	879	
	소 계			19,560,277	22,420,328	98,659	742,296	41,139,650	
	토지	자가	부산	23,625,393	8,507,411	45,300		32,087,504	
	건물	자가	부산	4,289,723		30,900	92,144	4,166,679	
	구축물	자가	부산	1,728,699			52,789	1,675,910	
	기계장치	자가	부산	5,012,847	63,190	19,830	954,745	4,101,462	
	차량운반구	자가	부산	38,053			17,942	20,111	
	비품	자가	부산	65,506	70,642	21,162	15,495	99,491	
	공구와기구	자가	부산	2,366			1,125	1,241	
	건설중인자산	자가	부산	7,367,899	3,618,905			10,986,804	
	소 계			42,130,486	12,260,148	117,192	1,134,240	53,139,202	
	토지	자가	인천 외	17,731,449	533,579	5,312,133		12,952,895	
	건물	자가	인천 외	14,056,974	1,299,561	6,951,792	231,788	8,172,955	
	구축물	자가	인천 외	0	0	0	0	0	
기계장치	자가	인천	202,388	245,602	0	328,151	119,839		

			외						
	차량운반구	자가	인천 외	70,496	89,504	5,189	29,539	125,272	
	비품	자가	인천 외	2,289,164	445,233	237,092	873,018	1,624,287	
	공구와기구	자가	인천 외	6			0	6	
	건설중인자산	자가	인천 외	0	0			0	
	소 계			34,350,477	2,613,479	12,506,206	1,462,496	22,995,254	
사료	토 지	자가	당진	4,055,118	2,873,982	402,912		6,526,188	
	건 물	자가	당진	10,427,581	2,061,142		288,610	12,200,113	
	구축물	자가	당진	946,009	41,020		97,932	889,097	
	기계장치	자가	당진	10,916,248	2,856,780		2,749,794	11,023,234	
	차량운반구	자가	당진	22,219			10,021	12,198	
	기타의유형자산	자가	당진	156,807	126,017		110,203	172,621	
	소 계			26,523,982	7,958,941	402,912	3,256,560	30,823,451	
	토 지	자가	원주	2,592,461	16,702	15,003		2,594,160	
	건 물	자가	원주	1,334,443	9,807		47,087	1,297,163	
	구축물	자가	원주	27,506	25,520		5,347	47,679	
	기계장치	자가	원주	1,097,294			212,578	884,716	
	기타의유형자산	자가	원주	13,491	6,436		8,119	11,808	
	소 계			5,065,195	58,465	15,003	273,131	4,835,526	
	건설중인자산	자가	당진	1,171,600		1,171,600		0	
소 계			1,171,600	0	1,171,600	0	0		
합 계				128,802,017	45,311,361	14,311,572	6,868,723	152,933,083	

※ 상기 "생산설비의 현황" 중 사료부문은 합병전 수치가 포함된 것입니다.

	기계장치교체	기계장치	240,000	240,000			생산성 향상	
	공장현대화	건물	4,360,982	4,360,982			현대화	
	공장현대화	건축물	939,018	939,018			현대화	
	공장현대화	기계장치	1,735,620	1,735,620			현대화	
	부산공장 소 계		7,035,620	7,035,620			현대화	
합 계			7,411,620	7,411,620				

4. 매출에 관한 사항

가. 매출실적

(단위 : 톤, 천원)

사업 부문	매출 유형	품 목		제38기	제37기	제36기		
제분	제품	소맥분	수 출					
			내 수	187,102,837	140,773,651	134,235,287		
		프리 믹스	수 출	11,889,062	7,041,022	7,255,967		
			내 수					
		농산물	수 출					
			내 수	4,287,316	3,287,254	3,977,876		
		기타	수 출					
			내 수	1,739,543	1,204,230	2,288,557		
		소 계	수 출	11,889,062	7,658,694	7,255,967		
			내 수	193,129,696	144,647,463	140,501,720		
			합 계	205,018,758	152,306,157	147,757,687		
		상품	소맥분	수 출				
				내 수	23,959,888	16,644,847	12,288,446	
			기타	수 출				
				내 수	1,855,430	677,122	642,573	
	소 계		수 출					
			내 수	25,815,318	17,321,969	12,931,019		
			합 계	25,815,318	17,321,969	12,931,019		
	사료		제품	양 계 용	수 출			
					내 수	6,665,374		
		양 돈 용		수 출				
내 수				4,945,437				
양 어 용		수 출						

		내 수	169,719			
	기 타	수 출				
		내 수	589,998			
	소 계	수 출				
		내 수	12,370,528			
		소 계	12,370,528			
상품	양 돈 용	수 출				
		내 수	489,315			
	기 타	수 출				
		내 수	900			
	소 계	수 출				
		내 수	490,215			
		소 계	490,215			
	합 계		수 출	11,889,062	7,041,022	7,255,967
			내 수	231,805,757	162,587,104	153,432,739
			합 계	243,694,819	169,628,126	160,688,706

※ 상기 "매출액"은 합병시 실질적인 매수법인을 구.동아제분(주)를 기준으로 하여 작성된 것이며, 합병전 사업보고서의 내용은 아래와 같습니다.

(단위 : 톤, 천원)

사업 부문	매출 유형	품 목		제38기	제37기	제36기
사료	제품	양 계 용	수 출			
			내 수	49,428,491	8,622,124	25,192,998
		양 돈 용	수 출			
			내 수	47,984,602	8,723,503	26,602,046
		양 어 용	수 출			
			내 수	4,884,678	579,221	4,906,900
		기 타	수 출			
			내 수	33,148,872	6,061,351	23,148,096
		소 계	수 출			
	내 수		135,446,643	23,986,199	79,850,040	
	소 계		135,446,643	23,986,199		
	상품	양 돈 용	수 출			
			내 수	5,023,521	1,428,943	5,023,914
		기 타	수 출			
			내 수	495,576	3,050	457,874
		소 계	수 출			
			내 수	5,519,097	1,431,993	5,481,787
			소 계	5,519,097	1,431,993	5,481,787
합 계		수 출				
		내 수	140,965,740	25,418,192	85,331,827	
		합 계	140,965,740	25,418,192	85,331,827	

*제37기 매출실적은 당사의 결산기간 변경(9월말 결산→12월말 결산)으로 인하여 3개월 반영분입니다.

나. 판매경로 및 판매방법 등

(1) 판매조직

사업부문	부서	인원수	비고
제분	영업지원기획	8	
	영업팀(지점포함)	43	
	식품유통팀	16	
	해외영업팀	4	
사료	영업지원부	3	
	출고팀	4	
	영업부	18	
	김포하치장	1	

(2) 판매경로

사업부문	판매경로	비고
제분	영업지점	공장 → 영업지점
	대리점	공장 → 대리점
	실수요자	공장 → 실수요자
사료	농협	공장 → 단위농협
	축산업 실수요자	공장 → 양축가

(3) 판매방법 및 조건

사업부문	판매방법	비고
제분	외상	
사료	축산업 실수요자 현금, 외상 판매	어음의 경우 평균 30일~90일

(4) 판매전략

사업부문	판매전략	비고
제분 . 사료	기술지원, 질병상담등 A/S강화, 제품 마케팅 강화	
	신제품 개발, 생산성 향상, 경쟁력 강화	

5. 수주상황

해당사항없음

(단위 : 원)

품 목	수주일자	납 기	수주총액		기납품액		수주잔고	
			수 량	금 액	수 량	금 액	수 량	금 액
합 계								

6. 파생상품 등에 관한 사항

가. 파생상품계약 체결 현황

당기말 현재 회사는 한국시티은행과에서 단기차입금 US\$ 9,800,000 과 US\$ 1,465,000을 차입하고, 만기일인 2009년 2월 16일에 각각 9,259백만원과 1,387백만원을 지급하는 통화스왑계약을 체결하고 있습니다. 이로 인하여 당기말 현재 발생한 평가손실 58,025천원을 유동부채와 영업외비용으로 계상하고 있습니다.

나. 리스크 관리에 관한 사항

없음

7. 경영상의 주요계약 등

8. 연구개발활동

가. 연구개발활동의 개요

(1) 연구개발 담당조직

사업부문	부서	인원수	비고
제분	제품개발팀	3	
	기술지원팀	5	
사료	기술연구소	3	
	품질보증팀	1	
	분석실	2	
	수산양식연구팀	1	

(2) 연구개발비용

(단위 : 천원)

과 목		제38기	제37기	제36기	비 고
원 재 료 비					
인 건 비		698,541	619,554	646,683	
감 가 상 각 비					
위 탁 용 역 비					
기 타		221,157	263,504	254,442	
연구개발비용 계		919,698	883,058	901,125	
회계처리	판매비와 관리비	24,430			
	제조경비	895,268	883,058	901,125	
	개발비(무형자산)				
연구개발비 / 매출액 비율 [연구개발비용계 ÷ 당기매출액 × 100]		0.38%	0.52%	0.56%	

※ 상기 "연구개발비용"은 합병시 실질적인 매수법인을 구.동아제분(주)로 하여 작성된 것이며, 합병전 사업보고서의 내용은 아래와 같습니다.

(단위 : 천원)

과 목		제38기	제37기	제36기	비 고
인 건 비		131,000	10,150	52,288	-
감 가 상 각 비		17,010	4,354	1,555	-
기 타		103,745	9,908	110,346	-
연구개발비용 계		251,755	24,412	164,189	-
회계처리	판매비와 관리비	251,755	24,412	164,189	-
연구개발비 / 매출액 비율 [연구개발비용계 ÷ 당기매출액 × 100]		1.73%	0.10%	0.19%	-

나. 연구개발 실적

사업부문	구 분	내 용	
제분	연구과제	밀가루 신제품 개발	
	연구기관	중앙연구소	
	연구결과 및 기대효과	웰빙 트렌드 및 고객 기호에 맞춘 신제품 개발	
	제품반영 후 제품명 등	밀가루	발아통밀가루
			고운통밀가루S
			피자용통밀가루
		프리믹스	업소용/가정용(8/2종)
			수출용(2/3종)
		메밀	막국수/메밀차(3/1종)
		냉장생지	피자헛 전용
연구기간	2008.01.01~2008.12.31		
사료	연구과제	PET.양계 신제품 개발	
	연구기관	기술연구소	
	연구결과 및 기대효과	신제품개발에 따른 판매증진	
	제품반영 후 제품명 등	PET사료	펫시아 6제품
			프라이드
			양견 이유식 2제품
양계사료	양계(무항생제) 4제품		
연구기간	2008.07.01~2008.12.31		

9. 기타 투자의사결정에 필요한 사항

가. 외부자금조달 요약표

[국내조달]

(단위 : 백만원)

조달원천	기초잔액	신규조달	상환등감소	기말잔액	비고
은행	130,680	188,027	9,572	309,135	
보험회사	-	-	-	-	
종합금융회사	10,000	-	-	10,000	
여신전문금융회사	-	-	-	-	
상호저축은행	-	-	-	-	
기타금융기관	-	-	-	-	
금융기관 합계	140,680	188,027	9,572	319,135	
회사채 (공모)	-	-	-	-	
회사채 (사모)	-	-	-	-	
유상증자 (공모)	-	-	-	-	
유상증자 (사모)	-	-	-	-	
자산유동화 (공모)	-	-	-	-	
자산유동화 (사모)	-	-	-	-	
기타	-	-	-	-	
자본시장 합계	-	-	-	-	
주주·임원·계열회사차입금	-	20,000	-	20,000	
기타	-	-	-	-	
총계	140,680	208,027	9,572	339,135	

※ 당사는 2008년 5월 30일에 자사주 1,000,000주를 교환대상으로 교환사채 60억원 발행하였습니다.

※ 상기 "외부자금조달요약표"는 합병시 실질적인 매수법인을 구.동아제분(주)로 하여 작성된 것이며, 합병전 사업보고서의 내용은 아래와 같습니다.

[국내조달]

(단위 : 백만원)

조달원천	기초잔액	신규조달	상환등감소	기말잔액	비고
은행	40,787	97,244	55,099	82,932	
보험회사	-	-	-	-	
종합금융회사	-	-	-	-	
여신전문금융회사	-	-	-	-	
상호저축은행	-	-	-	-	
기타금융기관	-	-	-	-	
금융기관 합계	40,787	97,244	55,099	82,932	
회사채 (공모)	-	-	-	-	
회사채 (사모)	-	-	-	-	
유상증자 (공모)	-	-	-	-	
유상증자 (사모)	-	-	-	-	
자산유동화 (공모)	-	-	-	-	
자산유동화 (사모)	-	-	-	-	
기타	-	-	-	-	
자본시장 합계	-	-	-	-	
주주·임원·계열회사차입금	-	-	-	-	
기타	-	-	-	-	
총계	40,787	97,244	55,099	82,932	

[해외조달]

(단위 : 백만원)

조달원천	기초잔액	신규조달	상환등감소	기말잔액	비고
금융기관	-	-	-	-	
해외증권(회사채)	-	-	-	-	
해외증권(주식등)	-	-	-	-	
자산유동화	-	-	-	-	

기 타	-	-	-	-	
총 계	-	-	-	-	

나. 최근 3년간 신용등급

최근 3년간 신용평가 전문기관에서 신용등급을 받은 사실 없음.

평가일	평가대상 유가증권 등	평가대상 유가증권의 신 용등급	평가회사 (신용평가등급범위)	평가구분
			(~)	

다. 기타 중요한 사항

당사는 구,(주)에스씨에프가 2008년 12월 5일자로 구,동아제분(주)와 합병하였습니다. 동 법률상 합병법인은 구,(주)에스씨에프이고 법률상 피합병법인은 구,동아제분(주)이나, 동 합병으로 인하여 구,동아제분(주)의 주주가 합병후 실체를 실질적으로 지배하게 됨에 따라 법률상 피합병회사인 구,동아제분(주)가 법률상 합병회사인 구,(주)에스씨에프를 매수한 것으로 회계처리되었습니다. 따라서 사업보고서상에 표시된 당기 및 전기 등익은 수치는 법률상 피합병회사인 동아제분주식회사의 수치입니다.

III. 재무에 관한 사항

1. 요약재무정보

(단위 : 원)

구분	제38기	제37기	제36기	제35기	제34기
[유동자산]	219,819,442,022	83,208,466,572	76,454,850,055	81,782,029,911	96,725,185,023
· 당좌자산	129,912,904,661	59,168,499,997	60,982,689,771	65,227,576,637	75,764,321,508
· 재고자산	89,906,537,361	24,039,966,575	15,472,160,284	16,554,453,274	20,960,863,515
[비유동자산]	343,836,512,997	200,435,540,605	141,126,575,521	112,078,477,316	87,851,701,142
· 투자자산	138,478,485,899	100,414,985,437	47,917,937,350	26,105,750,452	10,499,403,909
· 유형자산	152,933,082,175	96,041,240,303	88,128,438,259	85,791,126,864	77,195,972,409
· 무형자산	37,752,040,500	419,000,000	640,800,000	181,600,000	156,324,824
· 기타비유동자산	14,672,904,423	3,560,314,865	4,439,399,912	0	0
자산총계	563,655,955,019	283,644,007,177	217,581,425,576	193,860,507,227	184,576,886,165
[유동부채]	321,212,117,649	150,509,244,160	97,928,859,759	82,112,646,838	79,090,285,346
[비유동부채]	71,021,466,428	8,977,611,169	0	0	0
부채총계	392,233,584,077	159,486,855,329	97,928,859,759	82,112,646,838	79,090,285,346
[자본금]	31,344,623,000	20,500,000,000	20,500,000,000	20,500,000,000	20,500,000,000
[자본잉여금]	117,085,910,247	37,190,571,799	37,190,571,799	37,190,571,799	37,190,571,799
[자본조정]	△36,251,501,830	0	0	344,626,380	1,946,731
[기타포괄손익누계액]	28,533,759,780	△2,873,853,962	△2,817,045,491	0	0
[이익잉여금]	30,709,579,745	69,340,434,011	64,779,039,509	53,712,662,210	47,794,082,289
자본총계	171,422,370,942	124,157,151,848	119,652,565,817	111,747,860,389	105,486,600,819
매출액	243,694,819,702	169,628,126,459	160,688,707,438	171,646,288,045	172,240,775,271
영업이익	4,225,669,365	13,113,105,567	17,755,904,784	23,399,062,548	21,670,874,037
계속사업이익	△47,877,441,724	8,889,484,042	17,402,837,914	14,276,266,635	28,009,456,542
당기순이익	△38,220,854,266	5,381,394,502	11,886,377,299	7,968,579,921	20,017,114,584

[△는 부(-)의 수치임]

※ 상기 "요약재무정보"는 합병시 실질적인 매수법인인 구.동아제분(주)를 기준으로 하여 작성된 것이며, 합병전 사업보고서의 내용은 아래와 같습니다.

(단위 : 원)

구분	제37기	제36기	제35기	제34기
[유동자산]	54,638,555,872	53,153,042,064	49,770,777,842	48,322,778,452
· 당좌자산	42,930,725,101	41,233,476,131	40,092,303,644	39,190,224,488
· 재고자산	11,707,830,771	11,919,565,933	9,678,474,198	9,132,553,964
[비유동자산]	47,906,678,629	47,863,494,521	48,007,282,641	35,013,468,095
· 투자자산	14,091,872,176	14,106,046,390	12,660,650,787	9,490,950,413
· 유형자산	32,760,775,844	32,383,124,727	33,240,611,984	24,915,431,854
· 무형자산	184,540,389	190,922,981	213,175,605	1,065,840
· 기타비유동자산	869,490,220	1,183,400,423	1,892,844,265	606,019,988
자산총계	102,545,234,501	101,016,536,585	97,778,060,483	83,336,246,547
[유동부채]	49,150,293,363	45,166,844,276	37,102,582,216	42,850,178,655
[비유동부채]	3,078,320,000	3,078,320,000	6,322,229,817	1,152,279,251
부채총계	52,228,613,363	48,245,164,276	43,424,812,033	44,002,457,906
[자본금]	10,684,725,500	10,684,725,500	10,216,968,000	5,865,615,000
[자본잉여금]	28,782,275,054	28,782,275,054	26,050,270,706	16,662,172,527
[자본조정]	Δ7,103,869,155	Δ7,103,869,155	Δ2,751,052,892	
[기타포괄손익누계액]			179,439,816	
[이익잉여금]	17,953,489,739	20,408,240,910	20,657,622,820	16,806,001,114
자본총계	50,316,621,138	52,771,372,309	54,353,248,450	39,333,788,641
매출액	25,418,192,267	85,331,827,400	70,585,295,318	76,440,798,992
영업이익	101,681,183	Δ2,038,694,900	1,909,619,028	4,835,181,102
계속사업이익	Δ1,788,441,008	2,346,804,096	6,295,336,554	5,654,019,182
당기순이익	Δ1,675,097,131	1,013,823,930	4,731,463,956	4,189,279,249

[Δ는 부(-)의 수치임]

2. 재무제표 이용상의 유의점

가. 재무제표 작성기준

당사의 재무제표는 대한민국의 기업회계기준서 제1호 내지 제23호 (기준서 제14호 제외함)를 포함한 대한민국에서 일반적으로 인정된 회계처리기준에 따라 작성되었고, 회사가 채택하고 있는 중요한 회계정책은 2007년 12월 31일로 종료하는 회계기간에 대한 연차재무제표 작성시 채택한 회계정책과 동일합니다. 회사가 채택하고 있는 주요 회계처리방침은 다음과 같습니다.

1. 수익인식기준

회사는 상품 및 제품매출수익은 국내매출의 경우 인도기준으로, 수출의 경우 물품선적일 기준으로 수익을 인식하고 있습니다 .

2. 대손충당금

회사는 대차대조표일 현재 채권 잔액에 대하여 개별분석 및 과거의 대손경험율을 토대로 예상되는 대손추정액을 대손충당금으로 설정하고 있습니다.

3. 재고자산의 평가

재고자산은 계속기록법에 따라 기록한 수량을 실지 재고조사에 의하여 확정하고 있으며, 제조원가 또는 매입가액에 부대비용을 가산하고 이에 선입선출법(미착품은 개별법)을 적용하여 산정한 취득원가를 대차대조표가액으로 하고 있습니다. 다만, 재고자산의 순실현가능가액이 취득원가보다 하락한 경우에는 순실현가능가액을 대차대조표가액으로 하고 있으며 재고자산을 저가기준으로 평가하는 경우 발생하는 평가손실은 재고자산의 차감계정으로 표시하고 동 손실은 매출원가에 가산하고, 저가법을 적용했던 상황이 해소되어 새로운 시가가 장부가액보다 상승한 경우에는 최초의 장부가액을 초과하지 않는 범위내에서 평가손실을 환입하고 매출원가에서 차감하고 있습니다.

4. 유가증권의 분류

회사는 기업회계기준서 제8호에 따라 유가증권을 시장성유무, 취득목적 및 보유능력등에 따라 구분하고 있는 바, 단기간 내의 매매차익을 목적으로 취득한 유가증권으로서 매수와 매도가 적극적으로 빈번하게 이루어지는 유가증권은 단기매매증권으로, 만기가 확정된 채무증권으로서 상환금액이 확정되었거나 확정이 가능한 채무증권을 만기까지 보유할 적극적인 의도와 능력이 있는 경우에는 만기보유증권으로, 상기에 속하지 않는 유가증권은 매도가능증권으로 분류하고 있습니다. 한편, 1년내 만기가 도래하는 만기보유증권 및 매도가능증권과 단기매매증권은 단기투자자산으로, 단기투자자산으로 분류되지 않는 매도가능증권과 만기보유증권은 장기투자증권으로, 중대한 영향력을 행사할 수 있는 지분증권은 지분법적용투자주식으로 분류하여 대차대조표에 계상하고 있습니다.

5. 유가증권의 평가

1) 단기매매증권의 평가

회사는 단기매매증권의 취득원가를 취득을 위하여 제공한 대가의 시장가격에 취득부대비용을 가산하여 산정하고, 이에 종목별 이동평균법을 적용하여 단가를 결정합니다. 또한, 단기매매증권은 공정가액으로 평가하고 있는 바, 단기매매증권의 공정가액이 취득원가와 다른 경우에는 공정가액을 대차대조표가액으로 하고 동 단기매매증권에 대한 미실현보유손익은 당기손익으로 처리하고 있습니다.

2) 만기보유증권의 평가

회사는 만기보유증권의 취득원가를 취득을 위하여 제공한 대가의 시장가격에 취득부대비용을 가산하여 산정하고, 이에 종목별 이동평균법을 적용하여 단가를 결정하고 있습니다. 또한, 만기보유증권은 상각후취득원가로 평가하는 바, 취득원가와 만기액면가액의 차이를 상환기간에 걸쳐 유효이자율법에 의하여 상각하여 취득원가와 이자수익에 가감하고 있습니다.

3) 매도가능증권의 평가

회사는 매도가능증권의 공정가액이 취득원가(채무증권의 경우 상각후 취득원가)와 다른 경우에는 공정가액을 대차대조표가액으로 하고 있으며 매도가능증권을 공정가액으로 평가함에 따라 발생하는 미실현보유손익은 기타포괄손익누계액으로 처리하고, 당해 유가증권에 대한 기타포괄손익누계액의 누적금액은 그 유가증권을 처분하거나 손상차손을 인식하는시점에 일괄하여 당기손익에 반영하고 있습니다. 다만, 시장성이 없는 지분증권의 공정가액을 신뢰성 있게 측정할 수 없는 경우에는 취득원가를 대차대조표가액으로 하고 있습니다.

4) 지분법적용투자주식의 평가

회사는 중대한 영향력을 행사할 수 있는 피투자회사에 대한 지분증권에 대하여는 지분법을 적용하여 평가한 가액을 대차대조표가액으로 하고 있습니다. 지분법피투자회사의 순자산 변동액 중 회사의 지분율에 해당하는 금액(이하 "지분변동액")은 지분법피투자회사의 순자산가액 변동의 원천에 따라 ① 지분법피투자회사의 당기순이익(손실)으로 인하여 발생한 경우 지분변동액은 지분법이익(손실)의 과목으로 하여 당기순이익의 증가(감소)로, ② 지분법피투자회사의 전기이월이익잉여금의 변동이 중대한 오류수정으로 인한 경우 회사의 재무제표에 미치는 영향이 중대하지 아니하면 당해 지분변동액은 지분법이익(손실)의 과목으로 하여 당기이익의 증가(감소)로, 회계변경으로 인하여 변동하였을 경우 당해 지분변동액은 (부의)지분법이익잉여금변동의과목으로 하여 이월이익잉여금의 증가(감소)로, ③ 지분법피투자회사의 당기순손익 및 이월이익잉여금을 제외한 자본의 증가(감소)로 인한 경우 지분변동액은 (부의)지분법자본변동의 과목으로 하여 기타포괄손익누계액의 증가(감소)로 처리하고 있습니다. 한편, 지분법적용투자주식은 다음과 같은 방법으로 평가되었습니다.

가. 투자차액의 처리

중대한 영향력을 행사할 수 있게 된 날 현재 회사의 취득대가와 피투자회사의 식별가능한 순자산의 공정가액 중 회사의 지분에 해당하는 금액이 일치하지 않는 경우, 그 차액은 영업권 등으로 보아 기업인수 및 합병 등 기업결합에 관한 기업회계기준에서 정하는 바에 따라 처리하고 있습니다. 이에 따라 영업권에 해당하는 금액은 발생연도부터 20년 이내의 적절한 내용연수를 정하여 정액법으로 상각하고, 부의영업권에 해당하는 금액은 피투자회사의 식별가능한 비화폐성자산 중 상각가능자산의 가중평균내용연수에 걸쳐 정액법으로 환입하여 투자주식에 반영하고 있습니다.

한편, 지분법적용피투자회사가 유상증자(유상감자, 무상증자, 무상감자 포함)를 실시한 결과 회사의 지분율이 증가하는 경우 발생하는 지분변동차액은 투자차액으로 처리하고, 지분율이 감소한 경우에는 해당 지분변동차액은 처분손익으로 회계처리하고 있습니다. 단, 지분법피투자회사가 종속회사에 해당하는 경우에는 유상증자 등으로 인하여 발생한 지분변동차액은 (부의)지분법자본변동의 계정과목으로 하여 기타포괄손익누계액의 증가(감소)로 처리하고 있습니다.

나. 내부거래미실현손익의 제거

회사 및 지분법피투자회사간의 거래에서 발생한 손익에 회사의 지분율을 곱한 금액 중 당기말 현재 보유자산의 장부가액에 반영되어 있는 부분은 회사의 미실현손익으로 보며, 이러한

미실현손익은 지분법적용투자주식에서 가감하고 있습니다. 다만, 회사가 종속회사에 대하여 자산을 매각한 거래로 인하여 발생한 미실현손익은 전액 제거하여 지분법적용투자주식에 가감하고 있습니다.

다. 해외투자회사 재무제표의 환산

회사는 해외투자회사의 외화표시 재무제표 환산시 대차대조표항목은 당기말 현재의 환율로 (단, 자본계정은 발생당시의 환율), 손익계산서항목은 당기의 평균환율을 적용하여 환산하고 있으며, 원화로 환산후 자본금액과 자산에서 부채를 차감한 금액과의 차이 중 회사의 지분에 상당하는 금액은 (부의)지분법자본변동의 과목으로 하여 기타포괄손익누계액으로 처리하고 있습니다.

5) 매도가능증권, 지분법적용투자주식 및 만기보유증권손상차손

지분증권의 공정가액(취득원가로 평가하는 지분증권의 경우에는 자산별 공정가액으로 평가한 순자산)이 취득원가에 미달(지분법적용투자주식은 장래에 주식을 통하여 회수할 수 있을 것으로 추정되는 금액이 장부가액보다 작은 경우)하고 손상차손의 발생에 대한 객관적인 증거가 있는 경우에는 당해 지분증권의 장부가액을 공정가액으로 조정하고, 공정가액이 취득원가에 미달하는 금액에서 이미 인식한 손상차손을 차감한 금액을 손상차손으로 인식하여 당기손실로 처리하고 있습니다.

또한, 채무증권의 경우 회수가능가액이 상각 후 취득원가에 미달하고 손상차손의 발생에 대한 객관적인 증거가 있는 경우에는 당해 채무증권의 장부가액을 회수가능가액으로 조정하고 회수가능가액이 상각 후 취득원가에 미달하는 금액에서 이미 인식한 손상차손을 차감한 금액을 손상차손으로 인식하고 당기손실로 처리하고 있습니다.

한편, 손상차손을 인식할 때 당해 유가증권의 미실현보유손익이 기타포괄손익누계액에 남아 있는 경우 미실현보유손익을 기타포괄손익누계액에서 제거한 후 장부가액을 감액시키고 있습니다

6. 유형자산

유형자산의 취득원가는 당해자산의 제작원가 또는 매입원가에 취득부대비용을 가산한 가액으로 계상하고 있습니다. 한편 교환, 현물출자, 증여 기타 무상으로 취득한 자산의 가액은 공정가액을 취득원가로 하고 있습니다. 감가상각은 경제적 내용연수에 걸쳐 정액법을 적용하고 있습니다.

회사는 유형자산의 내용연수를 연장시키거나 가치를 실질적으로 증가시키는 지출은 자본적 지출로, 당해 유형자산의 원상을 회복하거나 능률유지를 위한 지출은 수익적 지출로 회계처리하고 있습니다.

한편, 유형자산의 진부화 또는 시장가치의 급격한 하락 등으로 인하여 유형자산의 미래 경제적 효익이 장부가액에 현저하게 미달할 가능성이 있는 경우에는 감액손실의 인식여부를 검토하여 장부가액을 회수가능가액으로 조정하고 그 차액을 감액손실로 처리하고 있습니다. 다만, 차기이후에 감액된 자산의 회수가능가액이 장부가액을 초과하는 경우에는 그 자산이 감액되기 전의 장부가액의 감가상각후 잔액을 한도로 하여 그 초과액을 감액손실환입으로 처리하고 있습니다.

7. 무형자산의 평가와 상각

무형자산은 당해 자산의 제작원가 또는 매입가액에 취득부대비용을 가산한 취득원가에서, 당해자산의 사용가능한 시점부터 경제적 내용연수(5-20년)를 적용하여 정액법으로 계산된 누적상각액을 차감한 잔액으로 계상하고 있습니다.

8. 퇴직급여충당부채

회사는 재무제표일 현재 1년이상 근속한 전 임직원이 퇴직할 경우에 회사의 퇴직금지급규정에 따라 지급하여야 할 퇴직금 총추계액을 퇴직급여충당부채로 설정하고 있으며 당기말 및 전기말 현재 퇴직금 총추계액은 각각 7,132,496천원과 8,223,260천원입니다.

한편, 회사는 대한생명보험(주) 등에 임직원을 피보험자 및 보험금수익자로하는 퇴직보험을 가입하고 있으며, 이에 따라 지급하는 보험료를 퇴직급여충당부채에서 차감하는 형식으로 표시하고 있는 바, 당기말 및 전기말 현재 퇴직보험으로 납입한 보험료는 각각 6,411,185천원과 8,129,662천원입니다.

또한, 회사는 종전의 국민연금법에 따라 종업원이 부담하는 국민연금 중 일정부분에 대하여 회사가 대납하고 종업원퇴직시 퇴직금에서 차감하도록 하였던 국민연금전환금을 퇴직급여충당부채에서 차감하는 형식으로 표시하고 있으며, 당기말 및 전기말 현재 금액은 각각 58,194천원과 93,597천원입니다.

한편, 당기 및 전기 중 퇴직금 실제 지급액은 각각 3,257,872천원과 1,484,648천원입니다.

9. 법인세비용

1) 이연법인세자산(부채)의 계상

법인세법상 미래의 과세소득에서 차감할 일시적차이, 이월공제가 가능한 세무상 결손금 및 조세특례제한법상 이월되는 세액공제에 대한 법인세효과는 이연법인세자산의 과목으로 측정하되 미래기간의 과세소득이 충분하다고 판단되는 경우에만 자산으로 계상하고 있으며, 법인세법상 미래의 과세소득에 가산할 일시적 차이에 대한 법인세효과는 이연법인세부채의 과목으로 하여 차기 이후에 발생하는 이연법인세부채 또는 이연법인세자산와 상계하고 있습니다.

2) 법인세비용의 계상

법인세법등의 법령에 의하여 당해 사업년도에 부담할 법인세 및 동 주민세의 합계에 당기 이연법인세 변동액을 가감하여 산출한 금액을 법인세비용으로 계상하고 있습니다.

10. 국고보조금

회사는 상환의무가 없는 국고보조금으로 자산을 취득한 경우에는 이를 취득자산에서 차감하는 형식으로 표시하고 당해 자산의 내용년수에 걸쳐 상각금액과 상계하며, 당해자산을 처분하는 경우에는 그 잔액을 당해 자산의 처분손익에 차감 또는 부가하고 있습니다.

11. 외화자산 및 외화부채

회사는 모든 외화거래를 거래 당시의 환율에 의하여 원화로 환산·기록하고 있는 바, 이들 거래의 결과로 발생하는 외환차손익은 기간손익으로 인식하고 있습니다. 또한, 회사는 화폐성 외화자산 및 외화부채를 대차대조표일 현재 서울외국환중개주식회사가 고시하는 기준환율로 평가하고있으며, 이로 인한 외화환산손익은 당기손익에 반영하고 있습니다.

12. 파생상품의 회계처리

회사는 기업회계기준 등에 관한 해석 53-70 "파생상품 등의 회계처리"에 의거하여 모든 파생상품을 공정가액으로 평가하여 대차대조표에 자산 또는 부채로 기록하고 있으며, 거래목적에 따라 매매목적거래 및 위험회피목적거래로 구분하되 매매목적으로 보유하고 있는 파생상품평가손익은 당기손익으로 계상하고 있습니다.

나. 기업회계기준 등의 위반사항

(1) 재무제표를 수정하여야 하는 위반사항
해당사항없음

(2) 재무제표 수정과 관련없는 위반사항
해당사항없음

다. 기타 유의하여야 할 사항

당사는 2008년 12월 5일자로 구,동아제분(주)와 합병하였습니다. 동 법률상 합병법인은 구, (주)에스씨에프이고 법률상 피합병법인은 구,동아제분(주)이나, 동 합병으로 인하여 구,동아제분(주)의 주주가 합병후 실체를 실질적으로 지배하게 됨에 따라 법률상 피합병회사인 구,동아제분(주)가 법률상 합병회사인 구, (주)에스씨에프를 매수한 것으로 회계처리되었습니다. 따라서 사업보고서상에 표시된 당기 및 전기 등기는 재무제표는 법률상 피합병회사인 동아제분주식회사의 수치입니다.

3. 회계정보에 관한 사항

가. 대손충당금 설정현황

(1) 최근 3사업연도의 계정과목별 대손충당금 설정내역

(단위 : 백만원, %)

구분	계정과목	채권 총액	대손충당금	대손충당금 설정률
제38기	매출채권	69,698	693	0.99
	미수금	1,395	100	7.18
	합 계	71,093	793	1.11
제37기	매출채권	38,026	381	1.00
	미수금	1,486	100	6.75
	합 계	39,512	481	1.21
제36기	매출채권	28,797	288	1.00
	미수금	324	-	-
	합 계	29,121	288	0.98

※ 상기 내용은 합병시 실질적인 매수법인을 구.동아제분(주)로 하여 작성된 것이며, 합병전 사업보고서의 내용은 아래와 같습니다.

(단위 : 백만원, %)

구분	계정과목	채권 총액	대손충당금	대손충당금 설정률
제38기	매출채권	25,673	256	1.0%
제37기	매출채권	18,877	189	1.0%
제36기	매출채권	19,343	193	1.0%

(2) 최근 3사업연도의 대손충당금 변동현황

(단위 : 원)

구 분	제38기	제37기	제36기
1. 기초 대손충당금 잔액합계	481,508,098	287,970,699	1,460,605,942
2. 순대손처리액(①-②±③)	256,729,783	-	1,100,000,000
① 대손처리액(상각채권액)	-	-	1,100,000,000
② 상각채권회수액	-	-	-
③ 기타증감액	256,729,783	-	-
3. 대손상각비 계상(환입)액	54,822,781	193,537,399	(72,635,243)
4. 기말 대손충당금 잔액합계	793,060,662	481,508,098	287,970,699

※ 상기 37기 기말대손충당금 잔액은 구,동아제분(주)의 잔액이며 38기 기말 대손충당금은 합병후 잔액으로 기타증감액은 구,(주)에스씨에프의 반영 금액입니다.

※ 상기 내용은 합병시 실질적인 매수법인을 구,동아제분(주)로 하여 작성된 것이며, 합병전 사업보고서의 내용은 아래와 같습니다.

(단위 : 원)

구 분	제38기	제37기	제36기
1. 기초 대손충당금 잔액합계	188,779,729	193,432,986	471,362,764
2. 순대손처리액(①-②±③)			
① 대손처리액(상각채권액)			1,534,427,815
② 상각채권회수액			
③ 기타증감액			
3. 대손상각비 계상(환입)액	67,950,054	(4,653,257)	1,812,357,593
4. 기말 대손충당금 잔액합계		188,779,729	193,432,986

(3) 매출채권관련 대손충당금 설정방침

대차대조표일 현재의 매출채권잔액 등에 대하여 개별분석과 과거의 대손경험율에 의하여 대손충당금을 설정하고 있습니다.

(4) 당해 사업연도말 현재 경과기간별 매출채권잔액 현황

(단위 : 백만원)

구 분	6월 이하	6월 초과 1년 이하	1년 초과 3년 이하	3년 초과	계
일반	67,409	1,795	464	30	69,698
구성비율(%)	96.7	2.6	0.66	0.04	100.00

나. 재고자산의 보유 및 실사내역 등

(1) 최근 3사업연도의 재고자산의 사업부문별 보유현황

(단위 : 백만원)

사업부문	계정과목	제38기	제37기	제36기	비고
제분	상품	910	490	181	
	제품	8,629	2703	4125	
	원재료	15,155	6610	4844	
	포장재료	371			
	미착원료	39,239	13836	5661	
	저장품		401	661	
	소 계	64,304	24,040	15,472	
사료	상품	97			
	제품	1,949			
	원재료	6,805			
	포장재료	146			
	미착원료	16,605			
	저장품				
	소 계	25,602			
합 계	상품	1,007	490	181	
	제품	10,578	2703	4125	
	원재료	21,960	6610	4844	
	포장재료	517			
	미착원료	55,844	13836	5661	
	저장품		401	661	
	합 계	89,906	24,040	15,472	
총자산대비 재고자산 구성비율(%) [재고자산합계÷기말자산총계×100]		15.95%	8.47%	7.11%	
재고자산회전율(회수) [연환산 매출원가÷{(기초재고+기말재고)÷2}]		3.83회	6.76회	7.35회	

※ 상기 내용은 합병시 실질적인 매수법인을 구.동아제분(주)로 하여 작성된 것이며, 합병전 사업보고서의 내용은 아래와 같습니다.

(단위 : 백만원)

사업부문	계정과목	제 37 기	제 36 기	비고
사료	제 품	1,048	1,087	
	상 품	68	78	
	원 재 료	3,535	2,878	
	포장재료	108	121	
	저 장 품	136	136	
	미착원료	6,812	7,620	
	소 계	11,707	11,920	
총자산대비 재고자산 구성비율(%) [재고자산합계÷기말자산총계×100]		11.42%	11.80%	
재고자산회전율(회수) [연환산 매출원가÷{(기초재고+기말재고)÷2}]		7.31회	6.98회	

(2) 재고자산의 실사내역 등

- 매월말 재고조사 실시, 장부와 일치함.
- 제38기 재고조사는 2009년 1월 1일 ~ 2009년 1월 2일 회계사 입회하에 실시함.

다. 최근 5사업연도의 회계기준 변경내용 및 그 사유

사업연도	주요원인
2008 (제38기)	-
2007 (제37기)	* 기업회계기준(서) 등의 개정내용을 반영함.
2006 (제36기)	-
2005 (제35기)	-
2004 (제34기)	-

※ 상기 내용은 합병시 실질적인 매수법인인 구.동아제분(주)를 기준으로 하여 작성된 것입니다.

* 2007년 기업회계기준(서) 제21호(재무제표의 작성과 표시 I)의 적용에 따른 계정과목 및 항목분류의 일부변경

구분	변경 전	변경 후
자산의 구분	I. 유동자산	I. 유동자산
	1. 당좌자산	1. 당좌자산
	2. 재고자산	2. 재고자산
	II. 고정자산	II. 비유동자산
	1. 투자자산	1. 투자자산
	2. 유형자산	2. 유형자산
	3. 무형자산	3. 무형자산
		4. 기타비유동자산
부채의 구분	I. 유동부채	I. 유동부채
	II. 고정부채	II. 비유동부채
자본의 구분	I. 자본금	I. 자본금
	II. 자본잉여금	II. 자본잉여금
	III. 이익잉여금	III. 자본조정
	IV. 자본조정	IV. 기타포괄손익누계액
		V. 이익잉여금

라. 최근 5사업연도 중 당기순손실이 발생한 사업연도와 그 주요원인

사업연도	당기순손실 (단위 : 백만원)	주요원인
2008 (제38기)	38,221	국제 곡물가격 상승 및 환율상승으로 원재료비 상승과 환산손실의 증가
2007 (제37기)		-
2006 (제36기)		-
2005 (제35기)		-
2004 (제34기)		-

※ 상기 내용은 합병시 실질적인 매수법인인 구.동아제분(주)를 기준으로 하여 작성된 것입니다.

마. 최근 5사업연도 중 직전사업연도대비 당기순이익 증감율이 30% 이상이거나 흑자전환인 사업연도와 그 주요원인

사업연도	당기순이익 (단위 : 백만원)	주요원인
2008 (제38기)	-38,221	국제 곡물가격 상승 및 환율상승으로 원재료비 상승과 환산손실의 증가
2007 (제37기)	5,381	원맥대 상승 및 환율상승에 의한 환산손실의 증가
2006 (제36기)	11,886	환율하락에 의한 환산이익의 증가
2005 (제35기)	7,969	원맥대 상승 및 환율상승에 의한 환산손실의 증가
2004 (제34기)	20,017	

※ 상기 내용은 합병시 실질적인 매수법인인 구.동아제분(주)를 기준으로 하여 작성된 것입니다.

바. 결산실적의 확정절차 및 공시내용

(1) 결산실적 확정 · 공시 절차

결산실적 확정 · 공시 절차	일 자	비 고
결산실적 공시 사전 예고일	2009년 03월 06일	-
결산실적에 대한 이사회 승인일	2009년 03월 06일	-
결산실적 공시일	2009년 03월 06일	-
외부감사인의 감사보고서 제출일	2009년 03월 20일	2009년 3월 27일 정정공시 2009년 3월 31일 정정공시
외부감사 결과가 반영된 재무제표에 대한 이사회 재승인일	2009년 03월 30일	-
결산실적 정정공시일	-	-
주주총회일	2009년 03월 30일	-
사업보고서 제출일	2009년 03월 31일	-

(2) 결산실적 공시내용 및 정정사유

(단위 : 원)

계정과목	최초공시(A)	정정공시(B)	정정비율 ((B-A)/A)	정 정 사 유
	2009년 03월 06일	-		
매 출 액	243,694,819,702	-	-	-
영 업 이 익	4,225,669,365	-	-	-
법인세비용차감전 계속사업이익	-47,877,441,724	-	-	-
당기순이익	-38,220,854,266	-	-	-

사. 당해 사업연도의 시장성없는 지분성증권 평가 현황

(1) 공정가액으로 평가한 시장성없는 지분성증권 내역 (사료BU포함)

(단위 : 천원)

종류	발행회사	수량	취득원가	장부가액	공정가액	평가손익	
						당기손익	자본조정
비상장주식	인천지역개발공사	343	1,715	1,715	1,715		
비상장주식	제분회관	40,285	215,279	215,279	771,750		
비상장주식	대한곡물협회	260	1,300	1,300	1,300		
비상장주식	씨피앤피	21,634	530,170	12,920	24,222		
비상장주식	해태제과식품	202,500	2,500,000	2,500,000	1,354,256		
비상장주식	단하유통	2,500	60,000	-	-191,464	-60,000	
비상장주식	화요	33,334	500,010	500,010	261,894		
비상장주식	해가온	2,116,410	1,149,836	1,149,836	57,474		
비상장주식	힐리언스	100,000	1,000,000	1,000,000	921,826		
비상장주식	경인방송(주)	25,600	800,000	1	1		
비상장주식	(주)사료회관	1,000	10,000	10,000	10,000		
비상장주식	(주)포시즌	823	8,230	1	1		
비상장주식	(주)성보사이언스텍	288,500	980,900	980,900	203,334		
비상장주식	(주)상원축산	55,000	3,300,000	3,300,000	3,841,496		
비상장주식	갤럭시아커뮤니케	12,135	499,962	499,962	150,054		
합 계			11,557,402	10,171,924	7,407,859		

(2) 시장성없는 지분성증권의 평가방법 등

시장성이 없는 지분증권의 공정가액을 신뢰성 있게 측정 할 수 없는 경우에는 취득원가로 평가하며, 지분증권이 장부가액 이하로 하락하는 경우 그 차액에 대하여 감액손실로 인식하여 그 금액을 당기손익에 반영함.

4. 재무제표

가. 대차대조표

대차대조표

제38기	2008년 12월 31일 현재
제37기	2007년 12월 31일 현재
제36기	2006년 12월 31일 현재

(단위 : 원)

과 목	제38기	제37기	제36기
자산			
I.유동자산	219,819,442,022	83,208,466,572	76,454,850,055
(1)당좌자산	129,912,904,661	59,168,499,997	60,982,689,771
1.현금및현금성자산	22,399,926,988	9,188,396,093	12,819,848,089
2.단기투자자산	20,206,454,100	6,647,000,000	13,078,000,000
단기예금	11,350,000,000	5,577,000,000	8,098,000,000
단기매매증권	3,204,618,100		
단기대여금	5,651,836,000	1,070,000,000	4,980,000,000
3.매출채권	69,697,743,350	38,026,423,711	28,797,070,020
대손충당금	(692,764,562)	(381,211,998)	(287,970,699)
4.미수금	1,395,056,266	1,485,627,198	324,195,546
대손충당금	(100,296,100)	(100,296,100)	
5.미수수익	600,997,417	87,431,891	306,457,588
6.선급금	9,490,279,985	1,853,514,879	4,004,008,821
7.선급비용	348,042,495	381,218,920	186,502,447
8.선급법인세	3,572,801,886	1,400,400,205	1,544,572,886
9.선급부가세	2,377,467,836		
10.파생상품자산		18,368,435	
기타파생상품자산		18,368,435	
11.예치보증금	617,195,000	540,243,596	185,022,000

12.이연법인세자산		21,383,167	24,983,073
(2)채고자산	89,906,537,361	24,039,966,575	15,472,160,284
1.상품	1,006,442,487	489,882,061	180,863,143
2.제품	10,578,418,575	2,703,210,083	4,125,386,317
3.미착품	55,844,629,212	13,836,395,182	5,660,873,122
4.원재료	21,960,454,097	6,609,648,543	4,844,361,410
5.저장품	516,592,990	400,830,706	660,676,292
II.비유동자산	343,836,512,997	200,435,540,605	141,126,575,521
(1)투자자산	138,478,485,899	100,414,985,437	47,917,937,350
1.장기투자증권	15,120,504,436	17,399,593,565	19,226,208,679
매도가능증권	15,120,504,436	17,399,593,565	19,226,208,679
2.장기금융상품	616,500,000	568,103,748	1,073,667,778
3.지분법적용투자주식	121,379,534,713	82,447,288,124	27,618,060,893
4.장기대여금	1,361,946,750		
(2)유형자산	152,933,082,175	96,041,240,303	88,128,438,259
1.토지	87,331,599,800	52,542,307,736	51,782,781,336
2.건물	32,121,065,215	23,891,197,424	22,002,736,801
감가상각누계액	(3,412,666,529)	(2,626,497,536)	(2,071,465,744)
3.구축물	5,163,648,683	3,553,132,384	2,935,749,534
감가상각누계액	(1,373,016,526)	(640,204,305)	(550,748,108)
4.기계장치	43,973,734,862	24,506,561,620	22,513,155,422
국고보조금	(12,279,737)		
감가상각누계액	(23,970,580,099)	(15,076,698,988)	(13,957,564,868)
5.차량운반구	757,308,718	617,257,247	617,257,247
감가상각누계액	(567,886,390)	(477,486,531)	(405,638,175)
6.건설중인자산	10,986,803,749	7,367,898,886	2,066,030,444
7.기타유형자산	8,441,779,108	7,223,781,359	7,068,989,895
감가상각누계액	(6,506,428,679)	(4,840,008,993)	(3,872,845,525)
(3)무형자산	37,752,040,500	419,000,000	640,800,000

1.영업권	37,274,960,778		
2.어업권	2,000		
3.기타무형자산	499,078,407	419,000,000	640,800,000
국고보조금	(22,000,685)		
(4)기타비유동자산	14,672,904,423	3,560,314,865	4,439,399,912
1.이연법인세자산	10,270,915,089	329,083,343	817,389,732
2.보증금	4,313,699,214	3,231,231,522	3,622,010,180
3.투자부동산	88,290,120		
자산총계	563,655,955,019	283,644,007,177	217,581,425,576
부채			
I.유동부채	321,212,117,649	150,509,244,160	97,928,859,759
(1)매입채무	29,190,532,129	4,399,792,976	5,554,293,810
(2)단기차입금	91,708,889,307	67,320,200,000	23,000,000,000
(3)미지급금	8,825,603,691	3,470,565,975	1,776,611,398
(4)선수금	2,107,434,092	5,099,050,261	98,574,391
(5)예수금	1,042,919,689	252,691,461	600,127,129
(6)미지급비용	4,639,059,467	3,813,890,885	6,115,573,960
(7)미지급법인세		913,648,472	2,146,832,206
(8)유동성장기부채	195,984,000		
(9)파생상품부채	58,025,389		
1.기타파생상품부채	58,025,389		
(10)외화단기차입금	183,187,301,885	64,381,851,628	57,679,753,363
(11)수입보증금	253,668,000	857,552,502	957,093,502
(12)부가세예수금	2,700,000		
II.비유동부채	71,021,466,428	8,977,611,169	0
(1)교환사채	6,000,000,000		
교환권조정			
장기미지급이자	315,000,000		
사채할증발행차금			

사채할인발행차금			
(2)장기차입금	2,882,336,000		
(3)퇴직급여충당부채	7,132,496,550	8,223,260,150	7,693,552,261
퇴직보험예치금	(6,411,185,821)	(8,129,662,490)	(7,576,801,201)
국민연금전환금	(58,194,660)	(93,597,660)	(116,751,060)
(4)외화장기차입금	61,161,014,359	8,977,611,169	
부채총계	392,233,584,077	159,486,855,329	97,928,859,759
자본			
I.자본금	31,344,623,000	20,500,000,000	20,500,000,000
(1)보통주자본금	31,344,623,000	20,500,000,000	20,500,000,000
II.자본잉여금	86,989,080,615	37,190,571,799	37,190,571,799
(1)주식발행초과금	50,298,508,816	500,000,000	500,000,000
(2)기타자본잉여금	36,690,571,799	36,690,571,799	36,690,571,799
1.감자차익	36,279,515,255	36,279,515,255	36,279,515,255
2.자기주식처분이익	411,056,544	411,056,544	411,056,544
III.자본조정	(36,251,501,830)		
(1)자기주식	(36,251,501,830)		
IV.기타포괄손익누계액	58,630,589,412	(2,873,853,962)	(2,817,045,491)
(1)매도가능증권평가손실	(927,368,830)	(219,356,430)	(925,776,459)
(2)지분법자본변동	29,461,128,610		
(3)부의지분법자본변동		(2,654,497,532)	(1,891,269,032)
(4)재평가잉여금	30,096,829,632		
V.이익잉여금(결손금)	30,709,579,745	69,340,434,011	64,779,039,509
(1)법정적립금	629,820,990	588,820,990	506,820,990
1.이익준비금	629,820,990	588,820,990	506,820,990
(2)임의적립금	67,800,000,000	63,300,000,000	52,300,000,000
(3)미처분이익잉여금(미처리결손금)	(37,720,241,245)	5,451,613,021	11,972,218,519
자본총계	171,422,370,942	124,157,151,848	119,652,565,817
부채와자본총계	563,655,955,019	283,644,007,177	217,581,425,576

나. 손익계산서

손익계산서

제38기 2008년 01월 01일 부터 2008년 12월 31일 까지

제37기 2007년 01월 01일 부터 2007년 12월 31일 까지

제36기 2006년 01월 01일 부터 2006년 12월 31일 까지

(단위 : 원)

과 목	제38기	제37기	제36기
I. 매출액	243,694,819,702	169,628,126,459	160,688,707,438
1. 상품매출액	25,815,318,116	16,644,847,096	12,288,446,193
2. 제품매출액	217,879,501,586	152,306,157,357	147,757,687,940
3. 임대수익		677,122,006	642,573,305
II. 매출원가	218,296,340,039	133,651,494,526	117,734,711,291
1. 상품매출원가	25,323,987,507	14,946,499,949	11,487,126,773
가. 기초상품재고액	489,882,061	180,863,143	255,603,223
나. 당기상품매입액	24,912,387,693	15,280,267,086	11,463,945,016
다. 타계정에서대체	1,544,836,228		
라. 타계정으로대체	(616,675,988)	(24,748,219)	(51,558,323)
마. 기말상품재고액	(1,006,442,487)	(489,882,061)	(180,863,143)
2. 제품매출원가	192,972,352,532	118,704,994,577	106,247,584,518
가. 기초제품재고액	2,703,210,083	4,125,386,317	4,456,681,437
나. 당기제품제조원가	204,941,581,911	121,544,206,443	110,111,977,101
다. 타계정에서대체	9,684,989,948		
라. 타계정으로대체	(13,779,010,835)	(4,261,388,100)	(4,195,687,703)
마. 기말제품재고액	(10,578,418,575)	(2,703,210,083)	(4,125,386,317)
III. 매출총이익(손실)	25,398,479,663	35,976,631,933	42,953,996,147
IV. 판매비와관리비	21,172,810,298	22,863,526,366	25,198,091,363
1. 급여	5,086,181,343	5,177,811,370	5,867,680,217
2. 퇴직급여	919,211,229	916,220,282	1,363,771,664

3.복리후생비	824,596,772	883,662,533	1,097,666,265
4.수도광열비	145,849,100	194,494,839	251,207,817
5.운반비	5,905,960,292	5,804,705,883	6,291,411,981
6.수선비	32,054,141	49,185,668	38,863,645
7.세금과공과	569,161,233	483,856,038	586,987,531
8.소모품비	165,849,187	111,521,016	177,119,782
9.보험료	139,135,017	142,863,038	129,541,521
10.임차료	1,119,533,940	1,129,060,072	1,064,873,087
11.통신비	125,368,091	154,415,195	153,441,016
12.여비교통비	978,690,935	1,209,451,068	1,075,769,537
13.판매수수료	534,317,352	1,027,082,212	474,479,859
14.지급수수료	1,298,879,259	1,617,988,292	2,198,206,138
15.접대비	527,730,527	1,158,646,614	1,379,733,217
16.도서인쇄비	24,339,988	13,770,850	15,754,987
17.교육훈련비	85,885,771	99,427,449	429,857,002
18.차량유지비	267,926,168	226,714,084	204,368,192
19.경상개발비	24,430,195		
20.수출비	92,390,059		
21.건본비	104,038,162	42,225,097	29,793,640
22.광고선전비	175,190,160	93,761,324	262,717,077
23.해외시장개척비		76,481,364	88,550,349
24.대손상각비	54,822,781	30,852,118	
25.무형자산상각비	263,081,775	221,800,000	62,800,000
26.감가상각비	1,077,196,885	1,326,801,198	1,301,289,703
27.잡비	5,091,695	5,703,452	7,155,309
28.회의비	63,809,260	61,635,985	84,136,319
29.용역비	211,406,910	304,972,062	318,594,164
30.외주가공비	21,674,895		
31.위생비	3,259,460	5,083,880	5,819,560

32.운용리스크	325,747,716	293,333,383	236,501,784
V.영업이익(손실)	4,225,669,365	13,113,105,567	17,755,904,784
VI.영업외수익	22,898,568,577	7,771,890,647	7,595,605,321
1.이자수익	934,950,065	1,265,699,059	1,007,632,335
2.배당금수익	107,514,543	99,578,117	229,097,341
3.단기매매증권처분이익	11,362,027		
4.매도가능증권처분이익	144,504,235	3,245,507,096	517,967,028
5.외환차익	1,431,084,511	435,855,231	2,628,278,860
6.외화환산이익	17,913,248,717	147,903,461	2,120,868,140
7.지분법이익	10,483,496		
8.지분법적용투자주식처분이익		149,244,251	
9.대손충당금환입	13,588,003		204,652,025
10.유형자산처분이익	152,472,848	34,108,199	25,619,114
11.판매보증충당부채환입액			
12.잡이익	2,178,807,838	2,145,674,238	639,073,844
13.정산수익	552,294		
14.볼링장운영수익		248,320,995	222,416,634
VII.영업외비용	75,001,679,666	11,995,512,172	7,948,672,191
1.이자비용	10,717,748,716	6,340,974,673	4,441,959,670
2.기타의대손상각비		100,296,100	
3.매도가능증권처분손실	610,072	1,436,762,900	742,939,129
4.단기매매증권평가손실	49,122,527		
5.매도가능증권감액손실	60,000,000		
6.매출채권처분손실			42,417,440
7.외환차손	20,224,124,244	385,869,285	280,458,020
8.외화환산손실	27,824,152,288	769,059,246	61,886,416
9.기부금	149,149,693	157,999,949	615,565,978
10.지분법손실	13,034,498,997	2,449,805,280	1,232,972,905
11.유형자산처분손실	1,899,360,296	4,251,734	117,671,832

12.파생상품평가손실	58,025,389		
13.잡손실	900,126,394	350,492,535	379,649,807
14.재고자산폐기손실	84,761,050	470	33,150,994
VIII.법인세비용차감전순이익(손실)	(47,877,441,724)	8,889,484,042	17,402,837,914
IX.법인세비용	(9,656,587,458)	3,508,089,540	5,516,460,615
X.당기순이익(손실)	(38,220,854,266)	5,381,394,502	11,886,377,299
XI.주당손익			
1.기본주당계속사업이익(손실)	(915)원	131원	290원
2.기본주당순이익(손실)	(915)원	131원	290원
3.희석주당계속사업이익(손실)	(876)원	131원	290원
4.희석주당순이익(손실)	(876)원	131원	290원

다. 이익잉여금처분계산서 또는 결손금처리계산서

이익잉여금처분계산서/결손금처리계산서

제38기 2008년 01월 01일 부터 2008년 12월 31일 까지 (처분확정일 : 2009년 03월 30일)

제37기 2007년 01월 01일 부터 2007년 12월 31일 까지 (처분확정일 : 2008년 02월 28일)

제36기 2006년 01월 01일 부터 2006년 12월 31일 까지 (처분확정일 : 2007년 03월 19일)

(단위 : 원)

과 목	제38기	제37기	제36기
I.미처분이익잉여금(미처리결손금)	(37,720,241,245)	5,451,613,021	11,972,218,519
1.전기이월미처분이익잉여금(미처리결손금)	500,613,021	70,218,519	85,841,220
2.당기순이익(손실)	(38,220,854,266)	5,381,394,502	11,886,377,299
II.합계	(37,720,241,245)	5,451,613,021	11,972,218,519
III.이익잉여금처분액		4,951,000,000	11,902,000,000
1.이익준비금		41,000,000	82,000,000
2.배당금		410,000,000	820,000,000
가.현금배당		410,000,000	820,000,000
주당배당금(물)		2원	4원
보통주		100원	200원
3.임의적립금		4,500,000,000	11,000,000,000
IV.차기이월미처분이익잉여금(미처리결손금)	(37,720,241,245)	500,613,021	70,218,519

라. 현금흐름표

현금흐름표

제38기 2008년 01월 01일 부터 2008년 12월 31일 까지

제37기 2007년 01월 01일 부터 2007년 12월 31일 까지

제36기 2006년 01월 01일 부터 2006년 12월 31일 까지

(단위 : 원)

과 목	제38기	제37기	제36기
I. 영업활동으로인한현금흐름	(55,115,187,689)	(4,514,786,254)	13,511,101,977
1. 당기순이익(손실)	(38,220,854,266)	5,381,394,502	11,886,377,299
2. 현금의유출이없는비용등의가산	48,683,010,544	10,576,035,235	7,892,018,970
가. 감가상각비	3,344,124,217	3,638,679,546	3,887,602,358
나. 대손상각비	54,822,781	30,852,118	
다. 퇴직급여	1,972,709,217	1,924,527,841	1,760,057,521
라. 이자비용	37,741,935		
마. 무형자산상각비	263,081,775	221,800,000	62,800,000
바. 단기매매증권평가손실	49,122,527		
사. 파생상품평가손실	58,025,389		
아. 기타의대손상각비		100,296,100	
자. 외화환산손실	27,824,152,288	769,059,246	12,406,791
차. 장기투자증권처분손실		1,436,762,900	742,939,129
카. 매도가능증권처분손실	610,072		
타. 유형자산처분손실	1,899,360,296	4,251,734	117,671,832
파. 지분법손실	13,034,498,997	2,449,805,280	1,232,972,905
하. 매도가능증권감액손실	60,000,000		
거. 매출채권처분손실			42,417,440
너. 재고자산폐기손실	84,761,050	470	33,150,994
3. 현금의유입이없는수익등의차감	(18,245,659,326)	(3,591,215,593)	(2,867,601,833)
가. 외화환산이익	17,913,248,717	143,987,612	2,119,363,666

나.단기매매증권처분이익	11,362,027		
다.매도가능증권처분이익	144,504,235	3,245,507,096	517,967,028
라.대손충당금환입	13,588,003		204,652,025
마.유형자산처분이익	152,472,848	34,108,199	25,619,114
바.지분법이익	10,483,496		
사.지분법적용투자주식처분이익		149,244,251	
아.잡이익		18,368,435	
4.영업활동으로인한자산·부채의변동	(47,331,684,641)	(16,881,000,398)	(3,399,692,459)
가.매출채권의감소(증가)	(4,039,541,090)	(9,150,247,761)	7,340,316,907
나.미수금의감소(증가)	(801,026,118)	(984,212,292)	(72,419,565)
다.미수수익의감소(증가)	5,538,572	219,025,697	(221,718,062)
라.선급금의감소(증가)	(7,753,357,988)	2,150,493,942	(1,826,547,711)
마.선급법인세의감소(증가)	(2,064,929,746)	144,172,681	618,473,920
바.선급부가가치세의감소(증가)	(616,288,586)		551,660,953
사.선급비용의감소(증가)	65,044,796	(194,716,473)	(12,663,728)
아.예치보증금의감소(증가)	420,402,596	(355,221,596)	(145,989,240)
자.채고자산의감소(증가)	(38,345,575,809)	(8,567,806,761)	1,049,141,996
차.이연법인세자산의감소(증가)	(9,434,609,396)	223,953,870	254,819,618
카.매입채무의증가(감소)	18,663,751,318	(1,154,500,834)	1,411,056,078
타.미지급금의증가(감소)	4,019,573,628	1,693,954,577	(8,890,890,164)
파.미지급법인세의증가(감소)	(913,648,472)	(1,233,183,734)	(905,644,156)
하.선수금의증가(감소)	(4,320,209,307)	5,000,475,870	1,959,880
거.예수금의증가(감소)	642,950,713	(347,435,668)	1,842,854
너.미지급비용의증가(감소)	(649,182,812)	(2,301,683,075)	(49,526,729)
더.퇴직금의지급	(3,257,872,107)	(1,308,714,450)	(2,343,408,260)
러.국민연금전환금의감소(증가)	35,403,000	23,153,400	38,396,100
머.퇴직보험예치금의감소(증가)	1,718,476,669	(638,966,791)	(163,437,652)
버.수입보증금의증가(감소)	(706,584,502)	(99,541,000)	(35,115,498)
II.투자활동으로인한현금흐름	(20,405,051,296)	(57,654,786,793)	(38,350,307,499)

1.투자활동으로인한현금유입액	34,576,184,996	36,825,961,825	21,693,641,687
가.단기금융상품의감소	22,440,025,000	19,306,300,126	17,573,750,000
나.단기대여금의감소	430,000,000	10,087,136,986	36,000,000
다.단기매매증권의처분	62,550,970		
라.장기금융상품의감소	451,603,748	910,167,778	1,217,275,487
마.매도가능증권의처분		5,685,993,514	2,161,672,735
바.장기대여금의감소	2,107,550		
사.보증금의감소	1,237,734,450	760,778,658	638,912,100
아.파생상품자산의감소	18,368,435		
자.유형자산의처분	100,397,644	19,136,363	
차.토지의처분	5,046,954,050		
카.건물의처분	4,774,937,949		
타.기계장치의처분		56,448,400	695,000
파.차량운반구의처분	11,505,200		65,336,365
2.투자활동으로인한현금유출액	(54,981,236,292)	(94,480,748,618)	(60,043,949,186)
가.단기금융상품의증가	22,413,025,000	16,785,300,126	13,914,000,000
나.단기대여금의증가		6,177,136,986	4,980,000,000
다.단기매매증권의취득	104,131,970		
라.장기투자증권의취득		9,507,587,750	13,448,608,653
마.매도가능증권의취득	2,592,493,242		
바.장기금융상품의증가		404,603,748	285,275,487
사.지분법적용투자주식의취득	21,530,116,330	49,638,910,120	19,385,750,830
아.보증금의증가	2,030,879,759	370,000,000	1,125,316,380
자.유형자산의취득	371,761,306	190,373,864	869,819,435
차.토지의취득	550,280,848	759,526,400	21,090,940
카.구축물의취득	40,258,050	621,382,850	248,206,200
타.건물의취득	1,057,996,682	1,871,960,623	741,029,950
파.기계장치의취득	567,328,950	2,758,615,561	2,356,422,508
하.차량운반구의취득	104,059,292		80,398,359

거.건설중인자산의취득	3,618,904,863	5,395,350,590	2,066,030,444
너.기타무형자산의증가			522,000,000
Ⅲ.재무활동으로인한현금흐름	88,731,769,880	58,538,121,051	25,582,294,147
1.재무활동으로인한현금유입액	775,770,264,623	125,981,234,200	81,442,942,782
가.단기차입금의차입	220,396,190,279	44,296,000,000	23,000,000,000
나.외화단기차입금의차입	488,194,691,154	73,477,153,622	58,442,942,782
다.외화장기차입금의차입	62,337,419,906	8,208,080,578	
라.합병으로인한현금증가	4,841,963,284		
2.재무활동으로인한현금유출액	(687,038,494,743)	(67,443,113,149)	(55,860,648,635)
가.단기차입금의상환	200,007,500,972		
나.자기주식의취득	9,189,756,526		
다.배당금의지급	410,000,000	820,000,000	820,000,000
라.외화단기차입금의상환	448,401,954,276	66,623,113,149	55,040,648,635
마.외화장기차입금의상환	29,029,282,969		
Ⅳ.현금의증가(감소)	13,211,530,895	(3,631,451,996)	743,088,625
Ⅴ.기초의현금	9,188,396,093	12,819,848,089	12,076,759,464
Ⅵ.기말의현금	22,399,926,988	9,188,396,093	12,819,848,089

마. 자본변동표

자본변동표

제38기 2008년 01월 01일 부터 2008년 12월 31일 까지

제37기 2007년 01월 01일 부터 2007년 12월 31일 까지

(단위 : 원)

구 분	자본금	자본잉여금	자본조정	기타포괄손익누 계액	이익잉여금	총 계
2007.01.01(전기초)	20,500,000,00 0	37,190,571,79 9	0	(2,817,045,49 1)	64,779,039,50 9	119,652,565,8 17
1.연차배당					(820,000,000)	(820,000,000)
2.자기주식취득						
3.매도가능증권평가이익				706,420,029		706,420,029
4.지분법자본변동						
5.부의지분법자본변동				(763,228,500)		(763,228,500)
6.합병으로인한증감						
7.자산재평가						
8.합병으로인한지분법적용투자주식의자기주식대 채						
9.당기순이익(손실)					5,381,394,502	5,381,394,502
2007.12.31(전기말)	20,500,000,00 0	37,190,571,79 9	0	(2,873,853,96 2)	69,340,434,01 1	124,157,151,8 48
2008.01.01(당기초)	20,500,000,00 0	37,190,571,79 9	0	(2,873,853,96 2)	69,340,434,01 1	124,157,151,8 48
1.연차배당					(410,000,000)	(410,000,000)
2.자기주식취득			(9,189,756,52 6)			(9,189,756,52 6)
3.매도가능증권평가이익						
4.지분법자본변동				31,290,587,87 6		31,290,587,87 6
5.부의지분법자본변동						
6.합병으로인한증감	10,844,623,00	49,798,508,81	(5,728,205,00)	117,025,866		55,031,952,68

	0	6	0)			2
7.자산재평가				30,096,829,63 2		30,096,829,63 2
8.합병으로인한지분법적용투자주식의자기주식대 채			(21,333,540,3 04)			(21,333,540,3 04)
9.당기순이익(손실)					(38,220,854,2 66)	(38,220,854,2 66)
2008.12.31(당기말)	31,344,623,00 0	86,989,080,61 5	(36,251,501,8 30)	58,630,589,41 2	30,709,579,74 5	171,422,370,9 42

바. 당해 사업연도의 재무제표에 대한 주석

1. 회사의 개요

동아제분주식회사(이하 "회사"라 함)는 소맥분 제조 및 판매를 주목적사업으로 하여 1953년 11월 6일 설립되었으며, 부산과 인천에 제분공장을 보유하고 있습니다.

회사는 2008년 12월 5일 주식회사 에스씨에프와 합병하였습니다. 주식회사 에스씨에프는 배합사료 제조 및 판매사업을 영위하는 회사로 1972년 7월 26일에 설립되었으며, 1989년 6월 주식을 증권거래소에 상장하였습니다. 동 합병의 법률상 합병법인은 주식회사 에스씨에프이고 법률상 피합병법인은 동아제분주식회사이나, 동 합병으로 인하여 동아제분주식회사의 주주가 합병후 실체를 실질적으로 지배하게 됨에 따라 법률상 피합병법인인 동아제분주식회사가 법률상 합병법인인 주식회사 에스씨에프를 매수한 것으로 회계처리되었습니다.

회사는 2008년 11월 3일 임시주주총회에서 상호를 주식회사 에스씨에프에서 주식회사 동아에스에프로 변경하였으며, 또한 본점 소재지를 충청남도 당진군 순성면 중방리 660-1에서 서울특별시 영등포구 여의도동 60번지 대한생명63빌딩 54층으로 이전키로 결의하였습니다. 당기말 현재 주요 주주 현황은 다음과 같습니다.

주주명	주식수	지분율(%)	비고
한국제분(주)	30,935,459	49.35	
자기주식	10,639,238	16.97	
이희상외	8,264,512	13.18	
대산물산(주)	1,390,909	2.22	
운산학원	935,097	1.49	
기타	10,524,036	16.79	
계	62,689,251	100.00	

2. 중요한 회계처리방침

회사의 재무제표는 대한민국의 기업회계기준서 제1호 내지 제23호 (기준서 제14호 제외함)를 포함한 대한민국에서 일반적으로 인정된 회계처리기준에 따라 작성되었고, 회사가 채택하고 있는 중요한 회계정책은 2007년 12월 31일로 종료하는 회계기간에 대한 연차재무제표 작성시 채택한 회계정책과 동일합니다. 회사가 채택하고 있는 주요 회계처리방침은 다음과 같습니다.

2-1. 수익인식기준

회사는 상품 및 제품매출수익은 국내매출의 경우 인도기준으로, 수출의 경우 물품선적일 기준으로 수익을 인식하고 있습니다 .

2-2. 대손충당금

회사는 대차대조표일 현재 채권 잔액에 대하여 개별분석 및 과거의 대손경험율을 토대로 예상되는 대손추정액을 대손충당금으로 설정하고 있습니다.

2-3. 재고자산의 평가

재고자산은 계속기록법에 따라 기록한 수량을 실지 재고조사에 의하여 확정하고 있으며, 제조원가 또는 매입가액에 부대비용을 가산하고 이에 선입선출법(미착품은 개별법)을 적용하여 산정한 취득원가를 대차대조표가액으로 하고 있습니다. 다만, 재고자산의 순실현가능가액이 취득원가보다 하락한 경우에는 순실현가능가액을 대차대조표가액으로 하고 있으며 재고자산을 저가기준으로 평가하는 경우 발생하는 평가손실은 재고자산의 차감계정으로 표시하고 동 손실은 매출원가에 가산하고, 저가법을 적용했던 상황이 해소되어 새로운 시가가 장부가액보다 상승한 경우에는 최초의 장부가액을 초과하지 않는 범위내에서 평가손실을 환입하고 매출원가에서 차감하고 있습니다.

2-4. 유가증권의 분류

회사는 기업회계기준서 제8호에 따라 유가증권을 시장성유무, 취득목적 및 보유능력등에 따라 구분하고 있는 바, 단기간 내의 매매차익을 목적으로 취득한 유가증권으로서 매수와 매도가 적극적으로 빈번하게 이루어지는 유가증권은 단기매매증권으로, 만기가 확정된 채무증권으로서 상환금액이 확정되었거나 확정이 가능한 채무증권을 만기까지 보유할 적극적인 의도와 능력이 있는 경우에는 만기보유증권으로, 상기에 속하지 않는 유가증권은 매도가능증권으로 분류하고 있습니다. 한편, 1년내 만기가 도래하는 만기보유증권 및 매도가능증권과 단기매매증권은 단기투자자산으로, 단기투자자산으로 분류되지 않는 매도가능증권과 만기보유증권은 장기투자증권으로, 중대한 영향력을 행사할 수 있는 지분증권은 지분법적용투자주식으로 분류하여 대차대조표에 계상하고 있습니다.

2-5. 유가증권의 평가

1) 단기매매증권의 평가

회사는 단기매매증권의 취득원가를 취득을 위하여 제공한 대가의 시장가격에 취득부대비용을 가산하여 산정하고, 이에 종목별 이동평균법을 적용하여 단가를 결정합니다. 또한, 단기매매증권은 공정가액으로 평가하고 있는 바, 단기매매증권의 공정가액이 취득원가와 다른 경우에는 공정가액을 대차대조표가액으로 하고 동 단기매매증권에 대한 미실현보유손익은 당기손익으로 처리하고 있습니다.

2) 만기보유증권의 평가

회사는 만기보유증권의 취득원가를 취득을 위하여 제공한 대가의 시장가격에 취득부대비용을 가산하여 산정하고, 이에 종목별 이동평균법을 적용하여 단가를 결정하고 있습니다. 또한, 만기보유증권은 상각후취득원가로 평가하는 바, 취득원가와 만기액면가액의 차이를 상환기간에 걸쳐 유효이자율법에 의하여 상각하여 취득원가와 이자수익에 가감하고 있습니다.

3) 매도가능증권의 평가

회사는 매도가능증권의 공정가액이 취득원가(채무증권의 경우 상각후 취득원가)와 다른 경우에는 공정가액을 대차대조표가액으로 하고 있으며 매도가능증권을 공정가액으로 평가함에 따라 발생하는 미실현보유손익은 기타포괄손익누계액으로 처리하고, 당해 유가증권에 대한 기타포괄손익누계액의 누적금액은 그 유가증권을 처분하거나 손상차손을 인식하는시점에 일괄하여 당기손익에 반영하고 있습니다. 다만, 시장성이 없는 지분증권의 공정가액을 신뢰성 있게 측정할 수 없는 경우에는 취득원가를 대차대조표가액으로 하고 있습니다.

4) 지분법적용투자주식의 평가

회사는 중대한 영향력을 행사할 수 있는 피투자회사에 대한 지분증권에 대하여는 지분법을 적용하여 평가한 가액을 대차대조표가액으로 하고 있습니다. 지분법피투자회사의 순자산 변동액 중 회사의 지분율에 해당하는 금액(이하 "지분변동액")은 지분법피투자회사의 순자산가액 변동의 원천에 따라 ① 지분법피투자회사의 당기순이익(손실)으로 인하여 발생한 경우 지분변동액은 지분법이익(손실)의 과목으로 하여 당기순이익의 증가(감소)로, ② 지분법피투자회사의 전기이월이익잉여금의 변동이 중대한 오류수정으로 인한 경우 회사의 재무제표에 미치는 영향이 중대하지 아니하면 당해 지분변동액은 지분법이익(손실)의 과목으로 하여 당기이익의 증가(감소)로, 회계변경으로 인하여 변동하였을 경우 당해 지분변동액은 (부의)지분법이익잉여금변동의과목으로 하여 이월이익잉여금의 증가(감소)로, ③ 지분법피투자회사의 당기순손익 및 이월이익잉여금을 제외한 자본의 증가(감소)로 인한 경우 지분변동액은 (부의

)지분법자본변동의 과목으로 하여 기타포괄손익누계액의 증가(감소)로 처리하고 있습니다.

한편, 지분법적용투자주식은 다음과 같은 방법으로 평가되었습니다.

가. 투자차액의 처리

중대한 영향력을 행사할 수 있게 된 날 현재 회사의 취득대가와 피투자회사의 식별가능한 순자산의 공정가액 중 회사의 지분에 해당하는 금액이 일치하지 않는 경우, 그 차액은 영업권 등으로 보아 기업인수 및 합병 등 기업결합에 관한 기업회계기준에서 정하는 바에 따라 처리하고 있습니다. 이에 따라 영업권에 해당하는 금액은 발생연도부터 20년 이내의 적절한 내용연수를 정하여 정액법으로 상각하고, 부의영업권에 해당하는 금액은 피투자회사의 식별가능한 비화폐성자산 중 상각가능자산의 가중평균내용연수에 걸쳐 정액법으로 환입하여 투자주식에 반영하고 있습니다.

한편, 지분법적용피투자회사가 유상증자(유상감자, 무상증자, 무상감자 포함)를 실시한 결과 회사의 지분율이 증가하는 경우 발생하는 지분변동차액은 투자차액으로 처리하고, 지분율이 감소한 경우에는 해당 지분변동차액은 처분손익으로 회계처리하고 있습니다. 단, 지분법피투자회사가 종속회사에 해당하는 경우에는 유상증자 등으로 인하여 발생한 지분변동차액은 (부의)지분법자본변동의 계정과목으로 하여 기타포괄손익누계액의 증가(감소)로 처리하고 있습니다.

나. 내부거래미실현손익의 제거

회사 및 지분법피투자회사간의 거래에서 발생한 손익에 회사의 지분율을 곱한 금액 중 당기말 현재 보유자산의 장부가액에 반영되어 있는 부분은 회사의 미실현손익으로 보며, 이러한 미실현손익은 지분법적용투자주식에서 가감하고 있습니다. 다만, 회사가 종속회사에 대하여 자산을 매각한 거래로 인하여 발생한 미실현손익은 전액 제거하여 지분법적용투자주식에 가감하고 있습니다.

다. 해외투자회사 재무제표의 환산

회사는 해외투자회사의 외화표시 재무제표 환산시 대차대조표항목은 당기말 현재의 환율로 (단, 자본계정은 발생당시의 환율), 손익계산서항목은 당기의 평균환율을 적용하여 환산하고 있으며, 원화로 환산후 자본금액과 자산에서 부채를 차감한 금액과의 차이 중 회사의 지분에 상당하는 금액은 (부의)지분법자본변동의 과목으로 하여 기타포괄손익누계액으로 처리하고 있습니다.

5) 매도가능증권, 지분법적용투자주식 및 만기보유증권손상차손

지분증권의 공정가액(취득원가로 평가하는 지분증권의 경우에는 자산별 공정가액으로 평가한 순자산)이 취득원가에 미달(지분법적용투자주식은 장래에 주식을 통하여 회수할 수 있을 것으로 추정되는 금액이 장부가액보다 작은 경우)하고 손상차손의 발생에 대한 객관적인 증거가 있는 경우에는 당해 지분증권의 장부가액을 공정가액으로 조정하고, 공정가액이 취득원가에 미달하는 금액에서 이미 인식한 손상차손을 차감한 금액을 손상차손으로 인식하여 당기손실로 처리하고 있습니다.

또한, 채무증권의 경우 회수가능가액이 상각 후 취득원가에 미달하고 손상차손의 발생에 대한 객관적인 증거가 있는 경우에는 당해 채무증권의 장부가액을 회수가능가액으로 조정하고 회수가능가액이 상각 후 취득원가에 미달하는 금액에서 이미 인식한 손상차손을 차감한 금

액을 손상차손으로 인식하고 당기손실로 처리하고 있습니다.

한편, 손상차손을 인식할 때 당해 유가증권의 미실현보유손익이 기타포괄손익누계액에 남아 있는 경우 미실현보유손익을 기타포괄손익누계액에서 제거한 후 장부가액을 감액시키고 있습니다

2-6. 유형자산

유형자산의 취득원가는 당해자산의 제작원가 또는 매입원가에 취득부대비용을 가산한 가액으로 계상하고 있습니다. 한편 교환, 현물출자, 증여 기타 무상으로 취득한 자산의 가액은 공정가액을 취득원가로 하고 있습니다. 감가상각은 경제적 내용연수에 걸쳐 정액법을 적용하고 있습니다.

회사는 유형자산의 내용연수를 연장시키거나 가치를 실질적으로 증가시키는 지출은 자본적 지출로, 당해 유형자산의 원상을 회복하거나 능률유지를 위한 지출은 수익적 지출로 회계처리하고 있습니다.

한편, 유형자산의 진부화 또는 시장가치의 급격한 하락 등으로 인하여 유형자산의 미래 경제적 효익이 장부가액에 현저하게 미달할 가능성이 있는 경우에는 감액손실의 인식여부를 검토하여 장부가액을 회수가능가액으로 조정하고 그 차액을 감액손실로 처리하고 있습니다. 다만, 차기이후에 감액된 자산의 회수가능가액이 장부가액을 초과하는 경우에는 그 자산이 감액되기 전의 장부가액의 감가상각후 잔액을 한도로 하여 그 초과액을 감액손실환입으로 처리하고 있습니다.

2-7. 무형자산의 평가와 상각

무형자산은 당해 자산의 제작원가 또는 매입가액에 취득부대비용을 가산한 취득원가에서, 당해자산의 사용가능한 시점부터 경제적 내용연수(5-20년)를 적용하여 정액법으로 계산된 누적상각액을 차감한 잔액으로 계상하고 있습니다.

2-8. 퇴직급여충당부채

회사는 재무제표일 현재 1년이상 근속한 전 임직원이 퇴직할 경우에 회사의 퇴직금지급규정에 따라 지급하여야 할 퇴직금 총추계액을 퇴직급여충당부채로 설정하고 있으며 당기말 및 전기말 현재 퇴직금 총추계액은 각각 7,132,496천원과 8,223,260천원입니다.

한편, 회사는 대한생명보험(주) 등에 임직원을 피보험자 및 보험금수익자로하는 퇴직보험을 가입하고 있으며, 이에 따라 지급하는 보험료를 퇴직급여충당부채에서 차감하는 형식으로 표시하고 있는 바, 당기말 및 전기말 현재 퇴직보험으로 납입한 보험료는 각각 6,411,185천원과 8,129,662천원입니다.

또한, 회사는 종전의 국민연금법에 따라 종업원이 부담하는 국민연금 중 일정부분에 대하여 회사가 대납하고 종업원퇴직시 퇴직금에서 차감하도록 하였던 국민연금전환금을 퇴직급여충당부채에서 차감하는 형식으로 표시하고 있으며, 당기말 및 전기말 현재 금액은 각각 58,194천원과 93,597천원입니다.

한편, 당기 및 전기 중 퇴직금 실제 지급액은 각각 3,257,872천원과 1,484,648천원입니다.

2-9. 법인세비용

2-9-1. 이연법인세자산(부채)의 계상

법인세법상 미래의 과세소득에서 차감할 일시적차이, 이월공제가 가능한 세무상 결손금 및 조세특례제한법상 이월되는 세액공제에 대한 법인세효과는 이연법인세자산의 과목으로 측정하되 미래기간의 과세소득이 충분하다고 판단되는 경우에만 자산으로 계상하고 있으며, 법인세법상 미래의 과세소득에 가산할 일시적 차이에 대한 법인세효과는 이연법인세부채의 과목으로 하여 차기 이후에 발생하는 이연법인세부채 또는 이연법인세자산와 상계하고 있습니다.

2-9-2. 법인세비용의 계상

법인세법등의 법령에 의하여 당해 사업년도에 부담할 법인세 및 동 주민세의 합계에 당기 이연법인세 변동액을 가감하여 산출한 금액을 법인세비용으로 계상하고 있습니다.

2-10. 국고보조금

회사는 상환의무가 없는 국고보조금으로 자산을 취득한 경우에는 이를 취득자산에서 차감하는 형식으로 표시하고 당해 자산의 내용년수에 걸쳐 상각금액과 상계하며, 당해자산을 처분하는 경우에는 그 잔액을 당해 자산의 처분손익에 차감 또는 부가하고 있습니다.

2-11. 외화자산 및 외화부채

회사는 모든 외화거래를 거래 당시의 환율에 의하여 원화로 환산·기록하고 있는 바, 이들 거래의 결과로 발생하는 외환차손익은 기간손익으로 인식하고 있습니다. 또한,회사는 화폐성 외화자산 및 외화부채를 대차대조표일 현재 서울외국환중개주식회사가 고시하는 기준환율로 평가하고있으며, 이로 인한 외화환산손익은 당기손익에 반영하고 있습니다.

2-12. 파생상품의 회계처리

회사는 기업회계기준 등에 관한 해석 53-70 "파생상품 등의 회계처리"에 의거하여 모든 파생상품을 공정가액으로 평가하여 대차대조표에 자산 또는 부채로 기록하고 있으며, 거래목적에 따라 매매목적거래 및 위험회피목적거래로 구분하되 매매목적으로 보유하고 있는 파생상품평가손익은 당기손익으로 계상하고 있습니다.

3. 사용이 제한되어 있는 예금 등

기말 현재 사용이 제한되어 있는 현금 및 현금성자산 등의 내역은 다음과 같습니다.

(단위:천원)				
과 목	예금 종류	제38(당)기	제 37(전)기	비 고
단기금융상품	정기 예금	9,650,000	4,550,000	질권설정
장기금융상품	정기 예금	8,500	8,500	당좌거래보증금
계		9,658,500	4,558,500	

4. 단기매매증권

당기말 현재 단기매매증권의 내역은 다음과 같습니다.

(단위:천원)					
제38(당)기					
회 사 명	주식수	지분율(%)	취득가액	공정가액	장부가액
마니커	767,620	1.63	850,534	387,648	387,648
제일바이오	466,000	4.85	1,158,429	533,570	533,570
샘표식품	98,000	2.20	2,181,094	2,283,400	2,283,400
계			4,190,057	3,204,618	3,204,618

상기 단기매매증권은 합병과정에서 승계한 것입니다.

5. 매도가능증권

(1) 기말 현재 매도가능증권의 내역은 다음과 같습니다.

(단위:천원)				
구분	제38(당)기		제37(전)기	
	취득원가	장부가액	취득원가	장부가액
상장주식	4,932,253	3,921,689	2,926,299	2,623,739
비상장주식	11,557,402	10,171,924	15,293,105	14,775,855
조합출자금	509,032	509,032	-	-
만기보유증권	517,860	517,860	-	-
합계	17,516,547	15,120,505	18,219,404	17,399,594

(2) 기말 현재 매도가능증권중 상장주식의 종목별 보유내역은 다음과 같습니다.

제38(당)기 (단위:천원)					
회 사 명	주식수	지분율(%)	취득가액	공정가액	장부가액
샘표식품	108,998	2.45	2,813,455	2,539,653	2,539,653
KTIC 글로벌	8,750	0.02	17,780	16,625	16,625
Foster's Group Ltd	26,662		95,056	127,578	127,578
기린	50,000	0.10	71,182	46,500	46,500
바로비전	434,782	4.02	1,934,780	1,191,333	1,191,333
계	629,192		4,932,253	3,921,689	3,921,689

제37(전)기 (단위:천원)					
회 사 명	주식수	지분율(%)	취득가액	공정가액	장부가액
샘표식품	108,998	2.45	2,813,455	2,474,255	2,474,255
한국창업투자	8,750	0.06	17,788	12,425	12,425
Foster's Group Ltd	25,430		95,056	137,059	137,059
계			2,926,299	2,623,739	2,623,739

(3) 기말 현재 매도가능증권중 비상장주식의 종목별 보유내역은 다음과 같습니다.

제38(당)기		(단위:천원)			
회 사 명	보유주식수	지분율(%)	취득가액	순자산가액	장부가액
인천지역개발공사	343	1.43	1,715	1,715	1,715
제분회관	40,285	19.11	215,279	771,750	215,279
대한곡물협회	260	0.22	1,300	1,300	1,300
씨피앤피	21,634	2.84	530,170	24,222	12,920
해태제과식품	202,500	0.97	2,500,000	1,354,256	2,500,000
단하유통(주3)	2,500	50.00	60,000	(191,464)	-
화요	33,334	5.29	500,010	261,894	500,010
해가온(주2)	2,116,410	46.03	1,149,836	57,474	1,149,836
힐리언스	100,000	7.94	1,000,000	921,826	1,000,000
경인방송(주)	25,600	1.01	800,000	1	1
(주)사료회관	1,000	2.34	10,000	10,000	10,000
(주)포시즌	823	8.23	8,230	1	1
(주)정보사이언스텍	288,500	9.98	980,900	203,334	980,900
(주)상원축산(주1)	55,000	37.93	3,300,000	3,841,496	3,300,000
갤럭시아커뮤니케	12,135	2.56	499,962	150,054	499,962
계			11,557,402	7,407,859	10,171,924

(주1) 상원축산의 비상장주식은 우선주와 상환전환우선주로서 의결권이 없어 매도 가능증권으로 표시하고 있습니다.

(주2) 상기 시장성 없는 지분증권은 직전사업년도말 자산총액이 70억원 미만으로 지분법적용으로 인한 투자주식의 변동액이 중요하지 않아 지분법적용대상에서 제외하였습니다.

(주3) 상기 시장성 없는 지분증권의 소유지분 해당 순자산가액은 최근 입수가 가능한 재무제표를 이용하여 계산하였습니다.

제37(전기)		(단위:천원)			
회 사 명	주식수	지분율(%)	취득가액	순자산가액	장부가액
인천지역개발공사	343	1.43	1,715	472	1,715
제분회관	40,285	19.11	215,279	771,750	215,279
대한곡물협회	260	0.22	1,300	1,300	1,300
씨피엔피	21,634	2.84	530,170	24,222	12,920
동아푸드(주1)	500,000	100.00	2,500,000	2,140,643	2,500,000
해태제과식품	20,250	0.97	2,500,000	1,394,715	2,500,000
단하유통(주1)	2,500	50.00	60,000	(115,234)	60,000
화요	33,334	5.29	500,010	261,894	500,010
해가온(주1)	1,786,000	44.65	984,631	315,537	984,631
힐리언스	100,000	7.94	1,000,000	918,481	1,000,000
에프엠케이(주2)	1,400,000	100.00	7,000,000	6,249,686	7,000,000
계			15,293,105	11,963,466	14,775,855

(주1) 상기 시장성 없는 지분증권은 직전사업년도말 자산총액이 70억원 미만으로 지분법적용으로 인한 투자주식의 변동액이 중요하지 않아 지분법적용대상에서 제외하였습니다.

(주2) FMK는 전기(2007년)에 설립된 회사로 지분법적용으로 인한 투자주식의 변동액이 중요하지 않아 지분법적용대상에서 제외하였습니다.

(주3) 상기 시장성 없는 지분증권의 소유지분 해당 순자산가액은 최근 입수가능한 재무제표를 이용하여 계산하였습니다.

(4) 기말 현재 매도가능증권중 조합출자금의 내역은 다음과 같습니다.

(단위:천원)				
구분	제38(당기)		제37(전기)	
	취득원가	장부가액	취득원가	장부가액
도드람양돈조합	501,000	501,000	-	-
기타 3개 조합	8,032	8,032	-	-
계	509,032	509,032	-	-

(5) 기말 현재 매도가능증권중 만기보유증권의 내역은 다음과 같습니다.

(단위:천원)				
구분	제38(당)기		제37(전)기	
	취득원가	장부가액	취득원가	장부가액
후순위채권	500,000	500,000	-	-
국공채	17,860	17,860	-	-
계	517,860	517,860	-	-

6. 지분법적용투자주식

(1) 기말 현재 지분법적용투자주식의 내역은 다음과 같습니다.

(단위:천원)						
종목	제38(당)기					37(전)기
	주식수	지분(%)	취득원가	순자산가액	장부가액	장부가액
미국 KODO	148,000	96.10	72,616,322	93,358,779	93,358,779	50,562,698
에스씨에프(주1)	-	-	-	-	-	30,404,992
한국산업	199,941	71.66	2,354,092	4,770,218	5,725,957	1,479,598
에프엠케이(주2)	1,400,000	100.00	7,000,000	6,095,549	6,808,347	-
동아푸드(주2)	1,000,000	100.00	5,000,000	2,702,757	4,509,527	-
중국 KODO(주3)		66.00	1,994,277	2,766,840	2,766,840	-
하나에너지(주4)	356,475	51.52	5,920,875	310,123	1,563,590	-
HBI(주4)	750,000	20.91	1,500,000	570,932	581,724	-
JB 줄기세포(주4)	750,000	30.00	3,000,000	419,896	699,415	-
신촌피엔에프(주4)	20,000	50.00	700,000	465,267	396,492	-
SCF 캄보디아(주4)	-	50.00	3,640,921	4,265,147	4,265,147	-
코지드(주4)	80,000	40.00	800,000	703,716	703,716	-
계			104,526,487	116,429,224	121,379,534	82,447,288

(주1) 에스씨에프는 합병으로 인하여 자기주식으로 계정대체되었습니다.

(주2) 에프엠케이와 동아푸드는 매도가능증권으로부터 계정대체되었습니다.

(주3) 중국 칭다오 KODO는 2008년 1월 동아제분, 에스씨에프, 대산물산이 공동으로 중국 칭다오에 설립한 사료제조회사로, 합병으로 인하여 동아제분의 지분율은 33%에서 66%로 증가하였습니다.

(주4) 하나에너지, HBI, JB줄기세포, 신촌PNF, SCF캄보디아, 코지드는 에스씨에프가 보유하고 있던 종목이며, 상기도표의 취득원가는 SCF가 당초 취득한 취득가액입니다.

SCF 캄보디아와 중국 칭다오 KODO는 당기말 현재 사료공장을 건설중에 있습니다.

회사는 2008년 12월 31일 현재 가결산 재무제표를 이용하여 지분법회계처리를 하였습니다. 회사는 지분법피투자회사의 가결산 재무제표를 이용하여 지분법을 적용하는 경우 다음과 같은 신뢰성 검증절차를 취하고 있으며, 이러한 지분법피투자회사의 재무제표에 대한 신뢰성 검증결과 중요한 이상항목은 발견되지 않았습니다.

(가) 가결산 재무제표에 대한 지분법피투자회사의 감사와 대표이사의 서명 날인 확인

(나) 지분법피투자회사가 시장에 공시한 중요한 거래나 회계적 사건을 포함하여 회사가 인지하고 있는 중요한 거래나 회계적 사건이 가결산 재무제표에 적절히 반영되었는지를 확인

(다) 지분법피투자회사와 동사의 감사인이 사이에 제기되고 있는 결산관련 주요 쟁점사항 및 향후 처리방향의 파악

(라) 기타 가결산 재무제표와 감사받은 재무제표간에 발생할 수 있는 차이분석 등

(2) 상기 지분법적용투자주식에 대한 종목별 지분법 평가내역은 다음과 같습니다.

(단위:천원)							
회사명	기초잔액	당기취득	합병승계	지분법손익	지분법자본변동	계정대체	기말잔액
미국 KODO	50,562,698	18,659,819	-	(1,305,560)	25,441,822	-	93,358,779
에스씨에프 ①	30,404,992	991,203	(21,078,344)	(11,048,527)	730,676	-	-
한국산업	1,479,598	-	-	10,484	4,235,875	-	5,725,957
에프엠케이	-	-	-	(191,653)	-	7,000,000	6,808,347
동아푸드	-	-	-	(477,305)	(13,168)	5,000,000	4,509,527
중국 KODO	-	996,674	1,383,420	(11,454)	398,200	-	2,766,840
하나에너지	-	-	1,563,590	-	-	-	1,563,590
HBI	-	-	581,724	-	-	-	581,724
JB 줄기세포	-	-	699,415	-	-	-	699,415
신촌피엔에프	-	-	396,492	-	-	-	396,492
SCF 캄보디아	-	-	4,265,147	-	-	-	4,265,147
코지드	-	-	703,716	-	-	-	703,716
계	82,447,288	20,647,696	(11,484,840)	(13,024,015)	30,793,405	12,000,000	121,379,534

① 주식회사에스씨에프의 합병승계 차감은 회사와 주식회사에스씨에프와의 합병으로 인하여 회사가 보유한 에스씨에프의 지분법적용투자주식을 자기주식으로 대체하여 발생한 것임.

제37(전기)			(단위:천원)		
회사명	기초가액	취득	지분법손실	기타증감	기말가액
미국 Kodo	27,618,061	23,214,200	(819,486)	549,923	50,562,698
에스씨에프	8,515,534	24,070,619	(1,083,105)	(1,098,056)	30,404,992
한국산업	-	2,354,091	(547,214)	(327,279)	1,479,598
계	36,133,595	49,638,910	(2,449,805)	(875,412)	82,447,288

기타증감은 지분법투자회사로부터 수령한 배당금, 부의지분법자본변동 및 지분법피투자회사의 주식을 단계적으로 취득하여, 중대한 영향력을 행사할 수 있게 된 날의 직전일 까지 취득한 주식을 공정가액으로 평가함에 따라 발생한 보유손익등으로 구성되어 있습니다.

(3) 기중 투자차액의 회계처리내역은 다음과 같습니다.

제38(당기)			(단위:천원)		
구분	기초잔액	당기발생	합병승계	(상각)환입	기말잔액
에스씨에프	16,692,358	-	(15,821,224)	(871,134)	-
한국산업	1,007,195	-	-	(51,873)	955,322
동아푸드	-	1,901,863	-	(95,093)	1,806,770
에프엠케이	-	750,314	-	(37,516)	712,798
하나에너지	-	-	1,115,666	-	1,115,666
HBI	-	-	98,008	-	98,008
JB 줄기세포	-	-	398,242	-	398,242
신촌피엔에프	-	-	11,108	-	11,108
계	17,699,553	2,652,177	(14,198,200)	(1,055,616)	5,097,914

제37(전기)		(단위:천원)		
구분	기초잔액	당기발생	(상각)환입	기말잔액
에스씨에프	-	17,422,677	(730,319)	16,692,358
한국산업	-	1,021,007	(13,812)	1,007,195

계	-	18,443,684	(744,131)	17,699,553
---	---	------------	-----------	------------

(4) 기중 지분법자본변동의 회계처리내역은 다음과 같습니다.

제38(당)기		(단위:천원)			
구 분	기초잔액	당기조정	합병승계	처분손익	기말잔액
KODO Inc	(1,341,346)	25,441,822	-	-	24,100,476
SCF	(985,872)	730,676	255,196	-	-
한국산업	(327,279)	4,235,875	-	-	3,908,596
동아푸드	-	(13,168)	-	-	(13,168)
중국 Kodo	-	398,200	397,271	-	795,471
하나에너지	-	-	(61,136)	-	(61,136)
SCF캄보디아	-	-	742,409	-	742,409
코지드	-	-	(11,520)	-	(11,520)
계	(2,654,497)	30,793,405	1,322,220	-	29,461,128

제37(전)기		(단위:천원)		
구 분	기초잔액	당기조정	처분손익	기말잔액
KODO Inc	(1,891,269)	549,923		(1,341,346)
SCF	-	(985,872)	-	(985,872)
한국산업	-	(327,279)	-	(327,279)
계	(1,891,269)	(763,228)	-	(2,654,497)

(5) 피투자회사의 요약 재무제표의 내역은 다음과 같습니다.

제38(당)기		(단위:천원)		
회사명	자산총계	자본총계	매출액	당기순이익(손실)
미국 KODO	109,405,262	97,143,594	13,153,680	(1,358,489)
한국산업	18,622,529	6,656,418	12,025,188	87,013
FMK	9,702,611	6,095,549	18,169,697	(100,741)
동아푸드	27,661,817	2,702,757	33,430,295	(382,212)
중국 KODO	4,245,440	4,260,500	-	(34,710)
하나에너지	5,733,420	601,946	-	(647,839)
HBI	4,357,712	2,730,428	3,363,027	(433,667)
JB 줄기세포	1,768,812	1,399,653	5,455	(1,470,535)
신촌 PNF	2,328,728	930,535	1,487,894	(301,166)
SCF 캄보디아	7,490,818	8,530,293	-	(236,369)
코지드	1,763,677	1,759,291	-	(211,909)

7. 유형자산.

(1) 기중 유형자산의 변동내역은 다음과 같습니다.

제38(당)기		(단위:천원)					
구 분	기초잔액	취 득	자산재평가	당기상각	합병승계	처분장부가	기말잔액
토 지	52,542,307	550,281	30,096,830	-	9,103,646	(4,961,464)	87,331,600
건 물	21,264,700	1,057,997	-	(406,405)	13,410,632	(6,618,525)	28,708,399
구축물	2,912,929	40,258	-	(91,467)	928,912	-	3,790,632
기계장치	9,429,862	567,329	-	(1,877,416)	11,871,100	-	19,990,875
차량운반구	139,771	104,059	-	(66,605)	12,198	(1)	189,422
기타유형자산	2,383,772	371,761	-	(902,231)	182,740	(100,692)	1,935,350
건설중인자산	7,367,899	3,618,905	-	-	-	-	10,986,804
계	96,041,240	6,310,590	30,096,830	(3,344,124)	35,509,228	(11,680,682)	152,933,082

토지 합병승계에는 사료사업부(구,SCF)에서 발생한 토지재평가차액 2,456,067천원이 포함되어 있습니다.

제37(전)기 : 취득원가		(단위:천원)			
구 분	기초잔액	취 득	계정대체	처 분	기말잔액
토 지	51,782,781	759,526	-	-	52,542,307
건 물	22,002,737	1,871,961	16,500	-	23,891,198
구축물	2,935,750	621,383	(4,000)	-	3,553,133
기계장치	22,513,155	2,758,616	80,982	(846,192)	24,506,561
차량운반구	617,257	-	-	-	617,257
기타유형자산	7,068,990	190,374	-	(35,582)	7,223,782
건설중인자산	2,066,030	5,395,351	(93,482)	-	7,367,899
계	108,986,700	11,597,211	-	(881,774)	119,702,137

제37(전기) : 감가상각누계액				(단위:천원)	
구 분	기초잔액	취 득	계정대체	처 분	기말잔액
건 물	2,071,466	555,032		-	2,626,498
구축물	550,748	90,532	(1,076)	-	640,204
기계장치	13,957,565	1,938,985	1,076	(820,927)	15,076,699
차량운반구	405,638	71,848	-	-	477,486
기타유형자산	3,872,845	982,282	-	(15,117)	4,840,010
계	20,858,262	3,638,679	-	(836,044)	23,660,897

(2) 기말 현재 보유토지의 공시지가 현황은 다음과 같습니다.

(단위:천원)				
구 분	제38(당기)		제37(전기)	
	장부가액	공시지가	장부가액	공시지가
유형자산의 토지	87,331,600	50,097,259	52,542,307	45,187,426
계	87,331,600	50,097,259	52,542,307	45,187,426

당기말 현재 장부가액은 토지재평가액입니다.

(3) 당기말 현재 회사의 장단기차입금과 관련한 근거당 설정내역은 다음과 같습니다.

(단위:천원,달러)			
구 분	근저당권자	채권최고액	비 고
인천,부산 공장	외환은행	USD 84,000,000	유산스
당진 공장	농협 북인천지점	USD 6,000,000	유산스
당진 공장	하나은행 강남기업	10,000,000	유산스
원주 공장	도드람양돈협동조합	6,000,000	선수금
완주	도드람양돈협동조합	4,160,300	장기차입금

(4) 당기말 현재 회사가 가입한 보험의 내용은 다음과 같습니다.

(단위:천원)					
구 분	사업장	부보자산	보험종류	부보금액	보험회사
제분사업부	인천.인천공장	건물.기계.동산	화재보험	37,718,520	제일화재보험
제분사업부	영업소 외	건물.기계.동산	화재보험	10,916,402	제일화재보험
사료사업부	당진공장	건물.기계.동산	화재보험	22,455,588	흥국쌍용화재
사료사업부	원주공장	건물.기계.동산	화재보험	3,490,950	농협화재
사료사업부	완주공장	건물.기계.동산	화재보험	1,200,000	농협화재
계				75,781,460	

회사는 상기 보험내용 이외에 P/L보험, 전산기기 손해보험과 차량운반구에 대한 책임보험 및 종합보험에 가입하고 있습니다.

8. 투자부동산.

기말 현재 비사업용으로 소유하고 있는 부동산은 전부 토지이며 그 내역은 다음과 같습니다.

(단위:천원)					
종류	수량(m2)	취득일	38(당)기	37(전)기	비 고
임야	147,852	1987.9.14. 외	35,117	-	매출채권 대물승계
전	1,894	2003.9.5.	53,173	-	"
계			88,290	-	

9. 무형자산 등.

기중 무형자산의 변동내역은 다음과 같습니다.

제38(당)기		(단위:천원)			
구 분	기초잔액	당기증가	합 병	상 각	기말 잔액
권리금	18,800	-	-	(8,617)	10,183
라이선스	400,200	-	-	(95,700)	304,500
영업권 (*)	-	-	37,432,178	(157,217)	37,274,961
어업권	-	-	2	-	2
소프트웨어	-	-	186,152	1,757	184,395
국고보조금	-	-	(22,210)	(210)	(22,000)
계	419,000	-	37,596,122	(263,081)	37,752,041

(*) 주식 26 참조

제37(전)기		(단위:천원)		
구 분	기초잔액	당기증가	상 각	기말 잔액
권리금	136,200	-	(117,400)	18,800
라이선스	504,600	-	(104,400)	400,200
계	640,800	-	(221,800)	419,000

10. 단기차입금 및 유산스

(1) 기말 현재 (원화)단기차입금의 내용은 다음과 같습니다.

(단위:천원)				
차 입 처	연 이자율(%)	제38(당)기	제 37(전)기	비 고
외환은행	6.47	5,000,000	3,000,000	
하나은행	7.29	19,000,000	20,000,000	어음 담보
신한은행	8.45	9,500,000	10,000,000	
우리은행	7.43	5,000,000	5,000,000	어음 담보
한국씨티은행	5.45	10,646,102	10,320,000	주1
수출입은행	6.50	8,000,000	9,000,000	
동양종합금융	7.16	10,000,000	10,000,000	
HSBC	7.27	4,498,485	-	
한국제분	7.42	20,000,000	-	
효성캐피탈	8.31	64,302	-	
계		91,708,889	67,320,000	

(주1) 상기 차입금과 관련하여 주석 23에서 설명하고 있는 바와 같이 통화스왑계약이 체결되어 있습니다.

(2) 기말 현재 외화차입금(유산스)의 내용은 다음과 같습니다.

(단위:천원)				
차 입처	연 이자율(%)	제38(당)기	제 37(전)기	비 고
외환은행	2.87~4.89	57,785,974	30,502,304	
하나은행	2.63~4.52	37,583,409	10,387,894	
신한은행	2.73~5.93	8,082,289	8,415,088	
우리은행	2.66~5.46	28,342,910	8,529,068	
한국씨티은행	2.69~4.66	24,637,123	-	
HSBC	3.20~4.63	-	3,314,122	
국민은행	3.16~4.76	38,033,115	7,802,678	
산업은행	2.59~3.58	10,358,704	4,408,309	
농협 중앙회	3.19~4.03	39,524,792	-	
합계		244,348,316	73,359,463	
장기차입금 (*)		61,161,014	8,977,611	
단기차입금		183,187,302	64,381,852	

(*) 전액 2010년 상환예정분임

11. 원화 장기차입금

(1) 기말 현재 (원화)장기차입금의 내역은 다음과 같습니다.

(단위:천원)					
차입 처	종 류	이자율	최종상환일	38(당)기	37(전)기
도드람양돈농협	정책자금	1.50 %	2024.12.03.	2,239,930	-
도드람양돈농협	정책자금	1.50 %	2024.12.02.	699,830	-
도드람양돈농협	정책자금	1.50 %	2025.01.27.	138,560	-
계				3,078,320	-
유동성장기부채				195,984	-
장기차입금				2,882,336	-

(2) 당기말 현재 장기차입금의 연도별 상환일정은 다음과 같습니다.

(단위:천원)		
상환연도	원화장기차입금	합 계
2010년	195,984	195,984
2011년	205,221	205,221
2012년 이후	2,677,115	2,677,115
계	3,078,320	3,078,320

12. 신주인수권부사채 및 교환사채

(1) 해외신주인수권부사채

전전기(제36기) 중 신주인수권행사 US Dollar 3,500,000 와 조기상환청구권(call option) US Dollar 3,500,000 이 이루어졌습니다. 이로 인하여 당기말 현재 해외신주인수권부사채의 잔액은 없으며 신주인수권 US Dollar 3,500,000만 남아있습니다. 동 행사가격은 주당 4,000원입니다.

(2) 기말 현재 교환사채의 내역은 다음과 같습니다.

						(단위:천원)	
종 목	발행일	만기일	표면이율	보장수익율	38(당)기	37(전)기	
제1회 무보증	2008.5.30.	2011.5.30.	-	9.0 %	6,000,000	-	
합 계					6,000,000	-	
장기미지급이자					315,000	-	
장기해당액					6,315,000	-	

상기 제1회 교환사채의 조건은 다음과 같습니다.

.사채의 종류 : 제1회 무기명식 무보증 사모교환사채

.교환대상유가증권 : (주)동아에스에프 (구,SCF) 보통주식 (자기주식)

.교환가격 : 1주당 6,000원 (액면가액 500원)

.교환청구기간 : 2009.5.30. - 2011.4.30.

.PUT OPTION : 사채권자는 사채의 발행일로부터 1년이 경과한 날 및 2년이 경과한 날에 사채의 액면가액에 보장수익율을 반영한 금액을 일시에 상환 청구 가능

.CALL OPTION : 발행회사는 사채의 발행일로부터 1년이 경과한 날 및 2년이 경과한 날에 사채의 액면가액에 보장수익율을 반영한 금액으로 중도환매 청구 가능

당기말 현재 회사의 제1대주주인 한국제분(주)가 교환사채 전량을 보유하고 있습니다.

13. 퇴직급여충당부채

기중 퇴직급여충당부채의 변동내역은 다음과 같습니다.

(단위:천원)		
구 분	제38(당)기	제37(전)기
기초잔액	8,223,260	7,693,552
당기 전입	1,972,709	2,014,356
합병으로 인한 승계	194,399	-
퇴직금지금액	(3,257,872)	(1,484,648)
기말잔액	7,132,496	8,223,260

14. 우발채무와 약정사항

(1) 기중 양도된 매출채권은 없습니다.

(2) 당기말 현재 금융기관과 체결한 주요 약정사항은 다음과 같습니다.

(단위:천원)				
과 목	구 분	금융기관	약정한도	비 고
외화지보차입금외	수입신용장 외	국민은행 외	미화 207,896,000	연지급보증 외
			원화 47,000,000	

(3) 당기말 현재 회사가 타인에게 제공하고 있는 보증의 내용은 다음과 같습니다.

(단위:천원,미불)			
제 공 처	차입금융기관	보증금액	사 유
동아푸드 외	하나은행 등	42,501,000	차입금 지급보증
동아푸드 외	하나은행 등	USD 93,000,000	USANCE

(4) 기타약정사항

회사의 원주공장은 도드람양돈협동조합이 주문하는 사료가공을 전담하며 동 발주자로 부터는 전월 공급실적 상당액의 사료대금을 선수하되 선수금 잔액에 대해서는 월 1% 상당액의 선입장려금을 지급하기로 약정하고 있습니다.

15. 외화자산.부채의 환산내용

당기말 현재 화폐성 외화자산.부채의 내용과 환산손익의 내용은 다음과 같습니다.

(단위:천원,달러)				
과목	외화종류	외화 금액	적용환율	원화환산액
외화예금	USD	404,064	1,257.50	508,111
매출채권	USD	44,553	1,257.50	56,026
매출채권	JPY	60,994,694	1,393.89	850,199
외화차입금	USD	194,312,776	1,257.50	244,348,316
외상매입금	USD	6,199,715	1,257.50	7,796,141

16. 자본

(1) 기말 현재 회사의 자본금 현황은 다음과 같습니다.

(단위:주,원)		
구 분	제38(당)기	제37(전)기
수권주식수	200,000,000	20,000,000
발행주식총수	62,689,246	4,100,000
액면가액	500	5,000
보통주 자본금	31,344,623,000	20,500,000,000

(2) 기중 자본금 및 주식발행초과금의 변동내역은 다음과 같습니다.

(단위:천원)			
일 자	적 요	납입 자본금	주식발행초과금
2008.01.01.	기초	20,500,000	500,000
2008.12.05.	합병으로 인한 신주발행	10,844,623	49,798,509
2008.12.31.	기말	31,344,623	50,298,509

(3) 기중 자기주식의 변동내역은 다음과 같습니다.

	주 식 수	장부가액(천원)

2007년 12월 31일 현재	-	-
자기주식 취득 (주1)	2,560,534	9,189,757
자기주식 취득 (주2)	1,878,100	5,728,205
자기주식 취득 (주3)	5,904,604	20,342,337
자기주식 취득 (주4)	296,000	991,203
2008년 12월 31일 현재	10,639,238	36,251,502

(주1) 주식회사에스씨에프와의 합병시 주식매수청구권 행사로 인하여 취득

(주2) 주식회사 에스씨에프가 주가안정을 위해 2006년 8월부터 2007년 8월까지 장 내에서 취득한 자기주식으로 합병기일(12.05) 현재 종가로 평가하였습니다. 한편, 이 주식중 당기말 현재 1,000,000주는 교환사채의 교환대상으로 증권예탁원에 입고 중에 있습니다(주석12 참조).

(주3) 회사가 합병결의이사회 (2008.9.17) 이전에 보유하고 있던 주식회사 에스씨에프에 대한 지분법적용투자주식을 합병으로 인하여 자기주식으로 계정재분류함(지분법계상후 장부가액임)

(주4) 회사가 합병결의 이사회일 이후 장내에서 구입한 주식회사에스씨에프 보통주식을 자기주식으로 계정재분류함

(4) 이익배당이 제한되어 있는 잉여금의 내용

상법상 회사는 자본금의 50%에 달할 때까지 매 결산기에 금전에 의한 이익배당액의 10% 이상을 이익준비금으로 적립하도록 규정되어 있습니다. 동 이익준비금은 현금으로 배당할 수 없으나 주주총회의 결의에 의하여 이월결손금의 보전과 자본전입에만 사용될 수 있습니다.

17. 배당금

(1) 주주에 대한 배당금의 산정내역은 다음과 같습니다.

구 분	배당받을 보통주식수	배당률	배당금액 (천원)	배당기준일	비 고
제38(당기)	62,689,246	-	-	-	-
제37(전기)	4,100,000	2.0 %	410,000	12월31일	기말배당

(2) 배당성향은 다음과 같습니다.

구 분	배당 금액(원)	당기순이익(손실)	배당 성향(%)
제38(당기)	-	(38,220,854,266)	-
제37(전기)	410,000,000	5,381,394,502	7.62

(3) 배당수익율은 다음과 같습니다.

구 분	주당 배당액(원)	주가(원)	배당수익율(%)
제38(당기)	-	-	-
제37(전기)	100	-	-

18. 법인세비용

(1) 회사의 기중 법인세비용 구성내역은 다음과 같습니다.

(단위:천원)				
구분	제38(당)기		제37(전)기	
당기 법인세부담액		-		3,284,137
이연법인세자산변동액		(9,920,448)		491,906
기초이연법인세자산	350,467		842,373	
기말이연법인세자산	10,270,915		350,467	
자본에 직접반영된 이연법인세		-		(267,953)
기초이연법인세자산	83,204		351,157	
기말이연법인세자산	83,204		83,204	
합병으로 인한 이연법인세자산증가액		263,861		-
법인세비용		(9,656,587)		3,508,090

(2) 기중 법인세부담액의 내용은 다음과 같습니다.

(단위:천원)		
구분	제38(당)기	제37(전)기
법인세비용차감전 순이익(손실)	(47,877,442)	8,889,484
익금산입 및 손금불산입	140,471,879	10,603,690
손금산입 및 익금불산입	(102,454,285)	(7,086,989)
과세표준	9,859,848	12,406,185
산출세액(주민세포함)	-	3,385,795
공제감면세액(농특세포함)	-	(101,658)
법인세 부담액	-	3,284,137

(3) 회사의 기중 회계이익과 과세소득간의 주요 세무조정 내역은 다음과 같습니다.

(단위:천원)				
구분	제38(당)기		제37(전)기	
	일시적차이	비일시적차이	일시적차이	비일시적차이
익금산입 및 손금불산입				
외화환산손실	27,824,152	-	-	-
미수수익	87,432	-	100,572	-
대손충당금	-	-	99,424	-
매도가능증권감액손실	60,000	-	-	-
지분법손익	13,024,016	-	2,449,805	-
영업권상각	157,217	-	-	-
퇴직급여충당부채	-	-	1,385,484	-
퇴직보험예치금	377,090	-	1,108,498	-
매도가능증권평가이익	-	35,435	370,593	51,628
지분법자본변동	-	30,793,405	2,662,472	549,923
토지 재평가차익	-	30,096,830	-	-
영업권	-	37,432,178	-	-
기부금	-	149,150	-	5,804
이자비용	-	308,902	-	308,902
접손실	-	111,201	-	398,598
접대비	-	14,871	-	1,111,987
계	41,529,907	98,941,972	8,176,848	2,426,842

(단위:천원)

구분	제38(당)기		제37(전)기	
	일시적차이	비일시적차이	일시적차이	비일시적차이
손금산입 및 익금불산입				
외화환산이익	3,864,050	-	-	-
미수수익	231,588	-	87,432	-
대손충당금	-	-	413,052	-
퇴직급여충당부채	-	-	1,108,498	-
퇴직보험예치금	-	-	1,385,484	-
매도가능증권평가손익	35,435	-	1,858,856	370,593
지분법자본변동	30,793,405	-	549,923	1,313,151
영업권	37,432,178	-	-	-
압축기장충당금	30,096,830	-	-	-
잡손실	799	-	-	-
계	102,454,285	-	5,403,245	1,683,744

(4) 기중 누적 일시적 차이의 증감내역 및 이연법인세자산(부채)의 내역은 다음과 같습니다.

(제38(당)기		(단위:천원)			
구 분	기초잔액	합병으로인한 증가	증가	감소	기말잔액
외화환산이익	-	-	-	3,864,050	(3,864,050)
외화환산손실	-	9,149,510	27,824,152	-	36,973,662
미수수익	(87,432)	(369,409)	87,432	231,588	(600,997)
대손충당금	99,424	963,646	-	-	1,063,070
대손상각	65,765	-	-	-	65,765
단기매매평가이익	-	1,052,620	-	-	1,052,620
매도가능평가손익	319,772	743,477	-	35,435	1,027,814
매도가능감액손실	867,250	800,000	60,000	-	1,727,250
지분법손익(주1)	5,032,099	8,032,920	13,024,016	-	26,089,035
지분법자본변동(주1)	2,654,497	(1,067,025)	-	30,793,405	(29,205,933)
감가상각누계액	8,844	-	-	-	8,844
국고보조금	-	25,001	-	-	25,001
압축기장충당금(주2)	(3,700,044)	(2,456,067)	-	30,096,830	(36,252,941)
영업권(주1)	-	-	-	37,432,178	(37,432,178)
영업권상각(주1)	-	-	157,217	-	157,217
장기미지급이자	-	315,000	-	-	315,000
퇴직급여충당부채	6,788,274	208,359	-	-	6,996,633
퇴직보험예치금	(6,788,274)	-	377,090	-	(6,411,184)
세금과공과	799	-	-	799	-
파생상품평가손실	-	58,025	-	-	58,025
소계	5,260,974	17,456,057	41,529,907	102,454,285	(38,207,347)
이월결손금	-	8,248,525	-	-	8,248,525
합계	5,260,974	25,704,582	41,529,907	102,454,285	29,958,822
자산인식제외	7,686,596	6,965,895	13,181,233	68,225,583	(40,391,859)
부채인식제외	(3,700,044)	(2,456,067)	-	30,096,830	(36,252,941)

자산인식대상금액	1,274,422	21,194,754	28,348,674	4,131,872	46,685,978
법인세율(주3)	0.275				0.220
이연법인세자산	350,466				10,270,915

(주1) 상기 누적 일시적차이중 지분법손실계상액(동 지분법자본변동 포함)은 예측가능한 미래기간내에 피투자회사 주식의 처분가능성이 희박하다 판단하여 이에 대한 법인세효과를 인식하지 아니하였 습니다. 또한 합병관련 영업권에 대해 서도 법인세효과를 인식하지 아니하였습니다

(주2) 토지의 재평가로 발생한 압축기장충당부채는 기업회계기준서 16호에 따라 이 연 법인세부채를 인식하지 아니하였습니다.

(주3) 법인세율은 주민세를 포함한 수치입니다. 회사는 2008년 하반기부터 감사일 현재 까지 지속되고 있는 고환율의 영향으로 거액의 외환차손 및 외화환산손실이 발생하고 있습니다. 따라서 이연법인세자산효과는 2010년 이후에나 발생할 것으로 판단되어 2010년 이후에 적용되는 법인세율 (20%)을 한계세율로 적용하였으며, 동 이연법인세자산은 전액 기타비유동자산으로 분류하였습니다.

제37(전기)		(단위:천원)		
구 분	기초잔액	감소	증가	기말잔액
미수수익	(100,572)	(100,572)	(87,432)	(87,432)
대손충당금	-	-	99,424	99,424
기타대손상각	191,420	125,655	-	65,765
장기투자증권	1,398,352	513,890	-	884,462
장기증권평가손익	1,276,933	1,293,338	318,965	302,560
지분법손익	3,124,242	-	4,562,354	7,686,596
잡손실	287,397	287,397	-	-
퇴직급여충당부채	6,511,288	1,108,498	1,385,484	6,788,274
퇴직보험예치금	(6,511,288)	(1,108,498)	(1,385,484)	(6,788,274)
압축기장충당부채	(3,700,044)	-	-	(3,700,044)
기타	9,644	-	-	9,644
합계	2,487,372	2,119,708	4,893,311	5,260,975
자산인식제외(주1)	3,124,242	-	4,562,354	7,686,596
부채인식제외(주2)	(3,700,044)	-	-	(3,700,044)
자산인식대상금액	3,063,174	2,119,708	330,957	1,274,423

법인세율	27.50 %			27.50 %
이연법인세자산	842,373			350,466

(주1) 상기 누적 일시적차이중 지분법손실계상액은 예측가능한 미래기간내에 피투자회사
주식의 처분가능성이 희박하다 판단하여 이에 대한 법인세효과를 인식하지 아니하였 습니다
. 또한 세무상 이월결손금에 대해서도 법인세효과를 인식하지 아니하였습니다

(주2) 토지의 재평가로 발생한 압축기장충당부채는 기업회계기준서 제16호에 따라 이연법인
세부채를 인식하지 아니하였습니다.

19. 주당이익

주당이익은 보통주1주에 대한 이익(기본주당이익) 또는 보통주 및 희석성 잠재적 보통주 1주에 대한 이익(희석주당이익)을 계산한 것으로 그 내역은 다음과 같습니다.

(1) 기본주당이익(손실)

(단위:주,원)		
구분	제38(당)기	제37(전기)
당기순이익(손실)	(38,220,854,266)	5,381,394,502
유통보통주식수	41,762,255	41,000,000
기본주당순이익(손실)	(915)	131

한편, 당기 및 전기중 발행주식수를 유통기간으로 가중평균하여 산정한 유통보통 주식수의 산출내역은 다음과 같습니다.

제38(당)기		(단위:주)			
구분	일자	증감	주식수(주)	일수	적수
기초 보통주식수	2008.1.1.		41,000,000	340	13,940,000,000
합병전 SCF 총발행주식	2008.12.5.	21,369,451			
합병전 SCF 자기주식		(1,878,100)			
합병으로 지분법투자주식을 자기주식으로 대체		(6,200,604)			
주식매수청구권 행사에 따른 자기주식		(2,560,534)			
합병으로 인한 주식수 순증가		10,730,213	51,730,213	26	1,344,985,538
합계					15,284,985,538
가중평균유통보통주식수					41,762,255

(주) 합병비율을 고려하여 유통주식수를 조정 한 주식수임

제37(전기)		(단위:주)		
구분	일자	주식수	가중치	유통보통주식수
기초	2007.01.01.	41,000,000	365	41,000,000
계				41,000,000

(2) 회석주당이익의 계산내역은 다음과 같습니다.

구분	제 38 (당) 기	제37(전기)
보통주 당기순이익	(38,220,854,266)	5,381,394,502
전환사채이자 * (1-한계세율)	-	-
회석 당기순이익	(38,220,854,266)	5,381,394,502
회석주당이익을 계산하기 위한 보통주식수	43,599,542	41,000,000
회석주당 계속사업이익(손실)	(876)	131
회석주당 순이익(손실)	(876)	131

(3) 당기말 현재 보통주 청구가능증권의 내역은 다음과 같습니다.

(단위:주,천원)			
구분	액면가액	발행될 보통주식수	청구 및 행사기간
1회 해외 BW	3,349,150	837,287	2006.10.12.-2009.08.12.
1회 교환사채	6,000,000	1,000,000	2009.05.30.-2011.04.30.
계		1,837,287	

1회 해외 BW 의 액면가액 : USD 3,500,000 * 956.90(발행당시 환율)

20. 부가가치 계산

기중 부가가치계산에 필요한 계정과목과 금액의 내역은 다음과 같습니다.

(단위:천원)		
구분	제38(당)기	제37(전)기
급여	12,700,478	12,135,085
퇴직급여	1,972,709	1,924,528
복리후생비	1,682,112	1,754,825
지급임차료	1,119,534	1,129,060
감가상각	3,344,125	3,638,680
세금과 공과	1,005,680	903,617
계	21,824,638	21,485,795

21. 현금의 유입과 유출이 없는 거래

기중 발생한 현금의 유입과 유출이 없는 주요 거래는 다음과 같습니다.

(단위:천원)		
구분	제38(당)기	제37(전)기
매도가능증권의 지분법적용투자주식으로의 대체	12,000,000	8,431,326
건설중인자산의 본계정 대체	-	93,482
지분법적용투자주식의 평가(지분법자본변동)	30,793,404	763,229
지분법적용투자주식의 자기주식으로의 대체	21,333,540	-
합병으로 인한 주식의 발행	60,643,132	-
매도가능증권의 평가	1,728,881	-
토지의 재평가	30,096,830	-

22. 회사의 기중 포괄손익계산서의 내용은 다음과 같습니다.

(단위:천원)		
	제38(당)기	제37(전)기
당기순이익(손실)	(38,220,854)	5,381,395
기타포괄손익		
매도가능증권평가이익(손실)(법인세효과:53,236)	188,750	706,420
(부의)지분법자본변동(법인세효과:6,830,692)	24,217,910	(553,341)
재평가잉여금	30,096,830	-
포괄이익	16,282,636	5,534,474

23. 파생상품

당기말 현재 회사는 한국시티은행과에서 단기차입금 US\$ 9,800,000 과 US\$ 1,465,000을 차입하고, 만기일인 2009년 2월 16일에 각각 9,259백만원과 1,387백만원을 지급하는 통화스왑계약을 체결하고 있습니다. 이로 인하여 당기말 현재 발생한 평가손실 58,025천원을 유동부채와 영업외비용으로 계상하고 있습니다.

24. 특수관계자와의 거래내역

(1) 기중 특수관계자와의 거래내역 및 기말 현재 채권.채무의 내역은 다음과 같습니다.

제38(당)기		(단위:천원)			
거래처명	구분	매출	매입	채권	채무
한국제분(주)	지배회사	14,800,058	12,766,728	4,107,111	9,852,119
(주)상원축산	기타특수관계자	3,119,712	-	61,370	-
해가온(주)	기타특수관계자	65,494	101,987	17,951	12,407
피디피와인(주)	기타특수관계자	12,119,356	357,643	188,628	54,193
나라식품(주)	기타특수관계자	7,758	11,599	574	249,952
단하유통(주)	기타특수관계자	-	12,829	28,843	2,311
대산물산	기타특수관계자	12,448	572,228	55,691	123,763
동아푸드	지분법피투자회사	-	18,998	253,069	-
한국산업	지분법피투자회사	3,639,154	34,655	2,623,487	10,195
도드람양돈조합	기타특수관계자	39,314,094	-	357,165	-
하나에너지	지분법피투자회사	-	-	2,150,000	-
계		73,078,074	13,876,667	9,843,889	10,304,940

제37(전)기		(단위:천원)			
거래처명	구분	매출	매입	채권	채무
한국제분	지배회사	14,078,138	6,685,270	5,836,396	3,437,566
동아푸드	지분법피투자회사	198,144	7,284	198,144	-
해가온	기타특수관계자	2,976	824,873	-	5,391
한국산업 등	지분법피투자회사	1,173,270	666,111	547,609	28,662
계		15,452,528	8,183,538	6,582,149	3,471,619

(2) 기중 주주.임원.종업원과의 중요 대여금 거래내역은 다음과 같습니다.

제38(당)기		(단위:천원)			
특수관계자	거래내용	기초잔액	증가	감소	기말잔액
종업원	단기대여금	28,000	-	28,000	-

종업원	장기대여금	113,315	-	76,368	36,947
계		141,315	-	104,368	36,947

25. 사업부문별 정보

(1) 사업부문별 일반정보

부 문 별	수익창출 재화·용역의 내용	주요 거래처
제분사업부	제분 제조 판매	라면 등 밀가루 식품관련 제조업체
사료사업부	배합사료 제조 판매	축산농가 외

(2) 사업부문별 재무현황

(단위:천원)			
구분	제분사업부	사료사업부 (*)	계
매출액	230,834,077	12,860,743	243,694,820
영업이익	4,173,261	52,408	4,225,669
유형자산	117,274,106	35,658,976	152,933,082

(*) 사료사업부 매출액 및 영업이익은 합병기일 (2008.12.5.) 이후 부터 연도말 까지의 26일 치 실적임

26. 합 병

회사는 경영효율성 증대를 통하여 시너지효과를 극대화하고 시장경쟁력 및 기업가치 제고를 위하여 2008년 9월 17일 이사회결의에 따라 주식회사 에스씨에프와 2008년 12월 5일을 합병기일로 하여 합병을 하였는바, 그 주요내용은 다음과 같습니다.

(1) 합병당사 회사 개요

구분	법률상 합병회사	법률상 피합병회사
합병참여회사의 상호	주식회사 에스씨에프 (*)	동아제분주식회사
합병참여회사 대표이사	이 창식	시 영길
영업개황	배합사료 제조및 판매	소맥분 제조및 판매
법인구분	거래소 상장법인	금감위 등록법인
1주당 액면가액	500원	5,000원
합병비율	피합병법인 보통주 1주당 합병회사의 보통주 10.078주를 교부함	

(*) 2008년 11월 3일 합병승인 임시주주총회에서 상호를 주식회사동아에스에프로 변경함

(2) 합병회계처리방법 및 합병회계처리

법률적으로 (주)에스씨에프를 합병법인으로 하여 합병하였으나, 기업인수·합병 등에 관한 회계처리준칙에 의거 경제적 실질에 따라 동아제분(주)를 사실상의 매수회사로 보아 (주)에스씨에프의 자산과 부채를 매수법을 적용하여 회계처리하였습니다.

따라서 2008년과 2007년 12월 31일 현재의 재무제표는 법률상 피합병회사인 동아제분(주)의 재무제표입니다. 또한, 회사는 법률상 합병회사로부터 취득한 자산, 부채 중 개별적으로 식별 가능한 자산, 부채와 법률상 합병회사를 취득하기 위하여 지급한 매수원가는 매수일의 공정가액으로 인식하였습니다.

회사의 합병회계처리는 다음과 같습니다(단위:천원).

내역	금액
A : 승계한 자산의 공정가액	131,129,783
B : 승계한 부채의 공정가액	113,647,034
C : 법률상 합병회사가 보유하고 있는 자기주식의 공정가액	5,728,205
D : 법률상 피합병회사가 보유하고 있는 지분법적용투자주식의 장부가액	21,333,540
E : 승계한 자산의 공정가액 (A-B+ C+ D)	44,544,494
F : 합병대가	81,976,672
① 교부주식의 공정가액	60,643,132
② 합병전 보유한 지분법적용투자주식의 장부가액	21,333,540
③ 합병관련 직접비용	-
G: 영업권 (F-E)	37,432,178

(3) 합병일정

구분	일자
1. 합병계약일 및 이사회결의일	2008.9.17.
2. 합병주주총회를 위한 주주확정일	2008.10.6.
3. 합병승인을 위한 주주총회일	2008.11.03.
4. 합병기일	2008.12.05.
5. 합병등기일	2008.12.10.

(4) 매수원가의 산정

법률상 피합병회사인 동아제분(주)의 주주에 대하여 소유하고 있는 기명식 보통주 1주당 법률상 합병회사인 (주)에스씨에프의 기명식 보통주 10.078주를 교부하므로 이에 따라 합병회사인 (주)에스씨에프가 피합병회사인 동아제분(주)에게 교부하게 되는 보통주식의 총수는 41,319,795주 입니다.

(5) 실질적인 피합병회사의 요약대차대조표와 요약손익계산서

① 요약 대차대조표

(단위:천원)		
항목	2008년 12월 5일	2007년 12월 31일
유동자산	77,597,651	54,638,556
비유동자산	53,864,238	47,906,679
자산총계	131,461,889	102,545,235
유동부채	104,097,057	49,150,294
비유동부채	9,549,977	3,078,320
부채총계	113,647,034	52,228,614
자본금	10,684,726	10,684,725
자본잉여금	31,238,342	28,782,275
자본조정	(7,103,869)	(7,103,869)
기타포괄손익누계액	117,026	-
이익잉여금	(17,121,370)	17,953,490
자본총계	17,814,855	50,316,621
부채와자본총계	131,461,889	102,545,235

② 요약 손익계산서

(단위:천원)		
항 목	2008년 01월 01일부터 2008년 12월 05일까지	2007년 10월 01일부터 2007년 12월 31일까지
매출액	128,104,997	25,418,192
매출원가	114,466,102	22,814,564
매출총이익	13,638,895	2,603,628
판매비와관리비	12,969,977	2,501,947
영업이익(손실)	668,918	101,681
영업외수익	2,220,256	546,177
영업외비용	37,964,033	2,436,299
법인세차감전순이익(손실)	(35,074,859)	(1,788,441)
법인세비용	-	(113,344)
당기순이익(손실)	(35,074,859)	(1,675,097)

주식회사에스씨에프는 2007년 12월 17일 주주총회에서 결산기일을 10월1일부터 익년 9월 30일까지에서 매년 1월1일부터 12월31일까지로 변경하였습니다.

사. 당해 사업연도의 수정 전·후의 재무제표

해당사항없음

5. 연결재무제표

가. 요약연결재무정보

연결재무제표 감사일정의 지연으로 인하여 2009년 4월 30일까지 제출예정임.

나. 연결재무제표 이용상의 유의점

연결재무제표 감사일정의 지연으로 인하여 2009년 4월 30일까지 제출예정임.

다. 연결재무제표

연결재무제표 감사일정의 지연으로 인하여 2009년 4월 30일까지 제출예정임.

라. 연결에서 제외된 회사

연결재무제표 감사일정의 지연으로 인하여 2009년 4월 30일까지 제출예정임

6. 부문별 재무 현황

가. 사업부문별 재무정보

(1) 사업부문별 재무현황

(단위 : 백만원)

구분	제38기	제37기	제36기
제분			
1. 매출액	230,834	169,628	160,689
외부매출액	230,834	169,628	160,689
부문간내부매출액	0		
계	230,834	169,628	160,689
2. 영업손익	4,330	13,113	17,756
3. 자산	407,079	283,644	217,581
(감가상각비 등)	(26,238)	(23,661)	(20,858)
사료			
1. 매출액	12,861		
외부매출액	12,861		
부문간내부매출액	0		
계	12,861		
2. 영업손익	52		
3. 자산	132,541		
(감가상각비 등)	(9,605)	()	()

※ 상기 "사업부문별 재무현황"은 합병시 실질적인 매수법인을 구.동아제분(주)로 하여 작성된 것으로 38기 이전 재무현황은 피합병회사인 구.동아제분(주)의 재무수치이며 38기는 합병재무제표임.

※ 합병 이전 구.(주)에스씨에프의 손익은 매출액 128,105백만원, 영업이익 699백만원으로 합병시 회계처리 절차에 따라 대차대조표에 승계되었으며 상기 사업부문별 재무현황에는 제외되었습니다.

(2) 공통 판매비와 관리비 및 자산

각 사업본부에서 발생한 판매비와 관리비 중 각 제품별 귀속이 확실한 직접비용은 해당 제품에 직접 배부하며 귀속여부가 불분명한 공통경비는 해당 사업부문별 매출액 비율로 배부함.

(3) 영업손익의 조정
해당사항없음

(4) 기타 사업부문 현황
해당사항없음

나. 지역별 재무 정보

해당사항없음

7. 합병전·후의 재무제표

가. 합병의 개요

(1) 합병일정

구 분		일 자
외부평가계약체결(의뢰)일		2008년 09월 08일
이사회결의일		2008년 09월 17일
합병계약일		2008년 09월 17일
합병신고서 제출일		2008년 09월 17일
합병주주총회를 위한 주주확정일		2008년 10월 06일
합병승인을 위한 주주총회일		2008년 11월 03일
주식매수청구권 행사기간	시작일	2008년 11월 04일
	종료일	2008년 11월 23일
합병기일		2008년 12월 05일
합병종료보고총회일		2008년 12월 08일
합병종료보고공고일		2008년 12월 09일
기타일정		주주명부 폐쇄공고 : 2008년 09월 18일 주주명부 폐쇄기간 : 2008년 10월 07일~2008년 10월 14일 채권자이의제출공고일 : 2008년 11월 04일 채권자이의제출기간 : 2008년 11월 04일~2008년 12월 04일 주권교부예정일 : 2009년 01월 05일 합병신주 상장예정일 : 2009년 01월 06일

(2) 합병의 목적

합병을 통해 신규사업인 제분사업에 진출함으로써 사업다각화를 모색하고, 이를 통해 매출 및 수익성을 증대시킴으로써 주주가치의 극대화를 달성하고자 합니다.

(3) 합병 당사회사의 개요 및 조건

구분	법률상 합병회사	법률상 피합병회사
합병참여회사의 상호	주식회사 에스씨에프 (*)	동아제분주식회사
합병참여회사 대표이사	이 창식	시 영길
영업개황	배합사료 제조 및 판매	소맥분 제조 및 판매
법인구분	거래소 상장법인	금감위 등록법인

1주당 액면가액	500원	5,000원
합병비율	피합병법인 보통주 1주당 합병회사의 보통주 10.078주를 교부함	

(*) 2008년 11월 3일 합병승인 임시주주총회에서 상호를 주식회사동아에스에프로 변경함

(4) 합병 전,후 주식의 종류 및 수량

(단위 : 원, 주)

구 분	종 류	합 병 전	합 병 후
수권주식수	보통주	30,000,000	200,000,000
	우선주	0	0
발행주식수	보통주	21,369,451	62,689,251
	우선주	0	0
자 본 금	-	10,684,725,500	31,344,625,500

(5) 기타참고사항

법률상 합병법인은 구,(주)에스씨에프이고 법률상 피합병법인은 구,동아제분(주)이나, 동 합병으로 인하여 구,동아제분(주)의 주주가 합병후 실체를 실질적으로 지배하게 됨에 따라 법률상 피합병회사인 구,동아제분(주)가 법률상 합병회사인 구,(주)에스씨에프를 매수한 것으로 회계처리되었습니다.

나. 합병전·후의 재무제표

(단위 : 백만원)

구 분	합병전		합병후
	합병(피합병)법인	피합병법인	
[유동자산]	68,693	83,209	151,902
· 당좌자산	43,951	59,169	103,120
· 재고자산	24,742	24,040	48,782
[비유동자산]	54,169	200,435	254,604
· 투자자산	19,405	100,415	119,820
· 유형자산	33,783	96,041	129,824
· 무형자산	168	419	587
· 기타비유동자산	813	3,560	4,373
자산총계	122,862	283,644	406,506
[유동부채]	77,186	150,509	227,695
[비유동부채]	9,258	8,978	18,236
부채총계	86,444	159,487	245,931
[자본금]	10,685	20,500	31,185
[자본잉여금]	28,782	37,190	65,972
[자본조정]	Δ7,104	-	Δ7,104
[기타포괄손익누계액]	281	Δ2,873	Δ2,592
[이익잉여금]	3,774	69,340	73,114
자본총계	36,418	124,157	160,575
매출액	95,259	169,628	264,887
영업이익	1,350	13,113	14,463
법인세비용차감전계속사업이익	Δ15,091	8,889	Δ6,202
당기순이익	Δ14,180	5,381	Δ8,799

[Δ는 부(-)의 수치임]

- 합병전.후의 요약재무정보는 합병 종료일 현재 구,(주)에스씨에프는 2008년 3분기 보고서 재무제표를 기준으로 작성하였고, 구,동아제분(주)는 2007년 12월 31일 재무제표를 기준으로 단순합산하여 작성되었으며, 실제 합병기준일을 기준으로 합병재무제표를 재작성될 경우 상기의 표와 차이가 발생할 수 있습니다.

다. 합병관련사항

구 분	일 자	비고
합병신고서 공시	2008년 09월 17일	
합병신고서 정정 공시	2008년 12월 02일	
합병종료보고서 공시	2008년 12월 12일	
열람장소 : http://dart.fss.or.kr 또는 http://kind.krx.co.kr		

라. 우회상장 전후 재무예측치와 실적치 비교

해당사항없음

(단위 : 원)

구 분	기업결합 직전년도	상장전 예측치		상장후 실적치			
		1차연도 (a)	2차연도 (b)	1차연도 (c)	비율 (c-a)/a	2차연도 (d)	비율 (d-b)/b
자 산							
부 채							
자 본 금							
자본총계							
매 출 액							
영업이익							
법인세비용차감전 계속사업이익							
당기순이익							
부채비율					-		-
자기자본이익률					-		-
매출액증가율					-		-
영업이익증가율					-		-

마. 재무예측치와 실적치간 차이발생 원인
해당사항없음

IV. 감사인의 감사의견 등

1. 감사인(공인회계사)의 감사의견 등

가. 감사인

제38기	제37기	제36기
대주회계법인	안진회계법인	안진회계법인

※ 상기 "감사인에 관한 사항"은 합병시 실질적인 매수법인을 구.동아제분(주)로 하여 작성된 것이며, 합병전 사업보고서의 내용은 아래와 같습니다.

제38기	제37기	제36기
대주회계법인	대주회계법인	정동회계법인

나. 당해 사업연도의 감사절차 요약

(1) 감사 절차의 개요

본 감사인은 별첨 주식회사 동아에스에프의 2008년12월31일 현재의 대차대조표와 동일로 종료되는 회계기간의 손익계산서, 결손금처리계산서, 자본변동표 및 현금흐름표를 감사하였습니다. 이 재무제표를 작성할 책임은 회사 경영자에게 있으며 본 감사인의 책임은 동 재무제표에 대하여 감사를 실시하고 이를 근거로 동 재무제표에 대하여 의견을 표명하는 것입니다. 비교표시된 2007년 12월 31일로 종료되는 회계연도의 재무제표는 안진회계법인이 감사하였으며 이 감사인의 2008년 2월 22일자 감사보고서에는 적정의견이 표명되었습니다.

본 감사인은 대한민국의 회계감사기준에 따라 감사를 실시하였습니다. 이 기준은 본 감사인이 재무제표가 중대하게 왜곡표시되지 아니하였다는 것을 합리적으로 확신하도록 감사를 계획하고 실시할 것을 요구하고 있습니다. 감사는 재무제표상의 금액과 공시내용을 뒷받침하는 감사증거에 대하여 시사의 방법을 적용하여 검증하는 것을 포함하고 있습니다. 또한 감사는 재무제표의 전반적인 표시내용에 대한 평가뿐만 아니라 재무제표작성을 위해 경영자가 적용한 회계원칙과 유의적 회계추정에 대한 평가를 포함하고 있습니다. 본 감사인이 실시한 감사가 감사의견 표명을 위한 합리적인 근거를 제공하고 있다고 본 감사인은 믿습니다.

본 감사인의 의견으로는 상기 재무제표가 주식회사 동아에스에프의 2008년 12월 31일 현재의 재무상태와 동일로 종료되는 회계연도의 경영성과 그리고 결손금 및 자본의 변동과 현금흐름의 내용을 대한민국에서 일반적으로 인정된 회계처리기준에 따라 중요성의 관점에서 적정하게 표시하고 있습니다.

(2) 특기사항

다음은 본인의 의견에는 영향을 미치지 아니하나 감사보고서 이용자의 합리적인 의사결정에 참고가 될 것이라고 판단되는 사항입니다.

(가) 합병

재무제표에 대한 주석26에서 설명하고 있는 바와 같이 주식회사 에스씨에프는 2008년 12월 5일자로 동아제분주식회사와 합병하였습니다. 동 법률상 합병법인은 주식회사 에스씨에프이고 법률상 피합병법인은 동아제분주식회사이나, 동 합병으로 인하여 동아제분주식회사의 주주가 합병후 실체를 실질적으로 지배하게 됨에 따라 법률상 피합병회사인 동아제분주식회사가 법률상 합병회사인 주식회사 에스씨에프를 매수한 것으로 회계처리되었습니다. 따라서 비교표시된 재무제표인 2007년 12월 31일 현재의 대차대조표와 동일로 종료되는 회계연도의 손익계산서, 이익잉여금처분계산서, 자본변동표 및 현금흐름표는 법률상 피합병회사인 동아제분주식회사의 재무제표입니다.

(나) 상호변경과 본점소재지 변경

재무제표에 대한 주석 1에서 설명하고 있는 바와 같이, 회사는 2008년 11월3일 임시주주총회에서 회사의 상호를 주식회사 에스씨에프에서 주식회사 동아에스에프로 변경하였으며, 또한 본점 소재지를 충청남도 당진군 순성면 중방리 660-1에서 서울특별시 영등포구 여의도동 60번지 대한생명63빌딩 54층으로 이전기로 결의하였습니다.

(다) 전세계적인 금융위기

2008년부터 시작된 금융위기로 인하여 한국을 포함한 전 세계는 어려운 경제상황에 직면하게 되었으며 원화의 통화가치가 크게 하락하였습니다. 이에 따라 단기적으로는 경제성장의 둔화,이자율 및 물가의 상승, 조세부담의 증가,유동성 급락과 부도의 발생 그리고 실업증대등이 발생하였습니다. 그러므로 이러한 경제위기를 회복하기 까지는 상당한 시기가 필요하다고 판단되며 경제위기로 인한 위험은 당분간 계속될 것으로 보입니다. 이와 같은 어려운 경제상황이 회사의 재무상태에 미칠 궁극적인 영향은 현재로서는 측정할 수 없으며 회사의 재무제표는 이로 인한 영향이 반영되지 아니하였습니다.

(3) 감사일정

가. 결산감사 2009년 2월 16일 ~ 2009년 2월 19일

다. 감사의견

사 업 연 도	감사의견	지적사항 등 요약
제38기	적정	-
제37기	적정	-
제36기	적정	-

라. 특기사항 요약

사업연도	특기사항
제38기	당사는 2008년 12월 5일자로 동아제분(주)와 합병하였으며, 동 법률상 합병법인은 (주)에스씨에프이고 법률상 피합병법인은 동아제분(주)이나, 동 합병으로 인하여 동아제분(주)의 주주가 합병 후 실체를 실질적으로 지배하게 됨에 따라 법률상 피합병회사인 동아제분(주)가 법률상 합병회사인 (주)에스씨에프를 매수한 것으로 회계처리되었습니다. 따라서 37기 이전 재무현황은 법률상 피합병회사인 동아제분(주)의 재무수치입니다.
제37기	-
제36기	-

※ 상기 "특기사항 요약"은 합병이후 작성된 것이며, 합병전 사업보고서의 내용은 아래와 같습니다.

사업연도	특기사항
제38기	(감사보고서 참조)
제37기	당사는 2007년12월17일 정기주주총회에서 결산기일을 10월1일부터 익년 9월30일까지에서 1월1일부터 12월31일까지로 변경하였습니다. (감사보고서 참조)
제36기	(감사보고서 참조)

2. 당해 사업연도 감사(내부감사)의 감사의견 등

가. 감사절차 요약

(1) 감사의 성명 : 이황의(비상근)

(2) 상시근무 감사보조요원 현황 : 없음

(3) 감사일정 : 2009년 1월 1일 ~ 2009년 2월 20일(당기 중 항시 감사)

(4) 주요감사절차

(가) 회계에 관한 감사

회계감사를 위하여 회계에 관한 장부와 관계 서류, 증빙을 열람하고 재무제표 및 동부속명세서에 대하여도 면밀히 검토하였습니다.

감사를 실시함에 있어서 필요하다고 인정되는 경우 대조, 실시, 입회, 조회, 기타 적절한 감사절차를 적용하여 조사하였습니다.

(나) 업무에 관한 감사

업무감사를 위하여 이사회 및 기타 중요한 회의에 출석하고 필요하다고 인정되는 경우 담당 이사들로부터 영업 및 업무에 관한 보고를 받았으며, 중요한 업무에 관한 서류를 열람하고 그 내용을 면밀히 검토하는 등 적절한 방법을 사용하여 조사하였습니다.

나. 감사의견

(1) 대차대조표 및 손익계산서의 표시에 관한 사항

대차대조표와 손익계산서는 기업회계기준과 기타법령 및 당사의 정관에 의거 회사의 재산과 손익상태를 정확하게 표시하고 있습니다.

(2) 영업보고서에 관한 사항

영업보고서는 법령 및 정관에 따라 회사의 상황을 정확하게 표시하고 있습니다.

(3) 이익잉여금처분계산서 또는 결손금처리계산서에 관한 사항

이익잉여금처분계산서는 법령 및 정관에 적합하고 또한 회사의 재산 상태와 전반적 사정을 감안하여 볼 때 타당하게 작성되어 있습니다.

다. 참고사항

해당사항없음

3. 연결재무제표에 대한 감사인의 감사의견 등

가. 감사인

제38기	제37기	제36기
대주회계법인	-	-

나. 당해 사업연도의 감사절차 요약

연결재무제표는 감사일정의 지연으로 인하여 2009년 04월 30일까지 제출예정임.

다. 연결 감사의견

사 업 연 도	감사의견	지적사항 등 요약
제38기	-	-
제37기	-	-
제36기	-	-

라. 특기사항 요약

사 업 연 도	특 기 사 항
제38기	-
제37기	-
제36기	-

4. 최근 3사업연도의 외부감사인에게 지급한 보수 등에 관한 사항 가. 감사용역계약 체결현황

(단위 : 천원)

사업연도	감사인	내 용	보수	총소요시간
제38기	대주회계법인	재무제표에 대한 감사	50,000	400시간
제37기	안진회계법인	재무제표에 대한 감사	34,000	150시간
제36기	안진회계법인	재무제표에 대한 감사	32,000	150시간

※ 상기 "감사용역계약 체결현황"은 합병시 실질적인 매수법인을 구.동아제분(주)로 하여 작성된 것이며, 합병전 사업보고서의 내용은 아래와 같습니다.

(단위 : 천원)

사업연도	감사인	내 용	보수	총소요시간
제37기	대주회계법인	재무제표에 대한 감사	22,000	200시간
제36기	정동회계법인	재무제표에 대한 감사	60,000	410시간

나. 외부감사인과의 비감사용역계약 체결현황

해당사항없음

(단위 : 천원)

사업연도	계약체결일	용역내용	용역수행기간	보수	비고
제38기					
제37기					
제36기					

5. 기타

해당사항없음

V. 이사회 등 회사의 기관 및 계열회사에 관한 사항

1. 이사회 등 회사의 기관의 개요

가. 이사회제도에 관한 사항

(1) 이사회 구성에 관한 사항

(가) 이사회 권한 내용

이사회는 정관에 정하여진 사항, 주주총회로부터 위임받은 사항, 회사 경영의 기본방침 및 업무집행에 관한 중요사항을 의결함.

(나) 이사후보의 인적사항에 관한 주총 전 공시여부 및 주주의 추천여부
주총소집통지공고 사항에 공시

(다) 사외이사후보추천위원회 설치 및 구성 현황
해당사항 없음

(라) 사외이사 현황

성명	주요경력	최대주주등과의 이해관계	대내외 교육 참여현황	비고
윤여진	한국동아제분(주) 전무이사	계열회사 임원	-	
한건표	법무법인 한건표사무소 대표변호사	없음	-	
김기환	나라식품 대표이사	계열회사 임원	-	
김강정	목포MBC, iMBC 대표이사 사장	없음	-	

* 윤여진, 김기환은 2009년 3월 30일 사임함.

* 김강정은 2009년 3월 30일 정기주주총회에서 사외이사로 선임됨.

* 사외이사의 업무지원 조직 (부서 또는 팀) : 경영지원본부 권순정 과장

TEL : 02 - 789 - 5106

(2) 이사회 운영에 관한 사항

(가) 이사회 운영규정의 주요내용

- 이사회는 이사로 구성하며 이 회사 업무의 중요한 사항을 결의 한다.
- 이사회는 대표이사 또는 이사회에서 따로 정한 이사가 회일 7일전에 각 이사 및 감사에게 통지하여 소집한다. 그러나 이사 및 감사 전원의 동의가 있을 때에는 소집절차를 생략 할 수 있다.
- 이사회 의장은 이사회 소집권자로 한다.
- 이사회 결의는 이사 과반수의 출석과 출석이사의 과반수로 한다.
- 이사회는 이사의 전부 또는 일부가 직접 회의에 출석하지 아니하고 모든 이사가 동영상 및 음성 동시 송.수신하는 통신수단에 의하여 결의에 참가하는 것을 허용할 수 있다. 이 경우 당해 이사는 이사회에 직접 출석한 것으로 본다.
- 이사회 결의에 관하여 특별한 이해관계가 있는 자는 의결권을 행사하지 못한다.
- 이사회 의사에 관하여는 의사록을 작성하여야 한다.
- 의사록에는 의사의 안건, 경과요령, 그 결과, 반대하는 자의 그 반대이유를 기재하고 출석한 이사 및 감사가 기명날인 또는 서명하여야 한다.

(나) 이사회 주요활동내역

회차	개최일자	의안내용	가결여부	비고
1	2008.01.09	중국 현지법인 투자의 건	가결	
2	2008.02.15	은행 여신 차입에 관한 건(회전한도 증액)	가결	
3	2008.02.18	제37기 정기주주총회 소집의 건	가결	
4	2008.02.22	은행 신규 여신 차입에 관한 건	가결	
5	2008.02.25	주식회사 하나에너지 금전대여 결정의 건	가결	
6	2008.02.25	은행 여신 차입에 관한 건	가결	
7	2008.02.25	판매카드약정 체결의 건	가결	
8	2008.03.14	제37기 정기주주총회 의사록	가결	
9	2008.04.16	은행 여신 차입 연장에 관한 건	가결	
10	2008.04.18	은행 여신 차입 연장에 관한 건	가결	
11	2008.05.15	제1호 의안 : 애니건설 공사비 지급에 관한 건 제2호 의안 : JB줄기세포연구소에 관한 건 제3호 의안 : 캄보디아법인 투자의 건 제4호 의안 : 자사주 교환사채 발행의 건	가결	
12	2008.05.26	외화지급보증 연기의 건	가결	
13	2008.05.26	외화지급보증 연기의 건	가결	
14	2008.05.27	은행 여신 차입에 관한 건	가결	
15	2008.05.29	교환사채 발행의 건	가결	
16	2008.05.30	KOGID(코지드) 컨소시엄 출자의 건	가결	
17	2008.07.28	타 법인(바로비전주식회사) 출자의 건	가결	
18	2008.07.29	예금 담보 제공의 건	가결	
19	2008.09.16	은행 여신 추가 차입에 관한 건	가결	
20	2008.09.17	제1호 의안 : 동아제분(주)와의 합병 승인의 건 제2호 의안 : 임시주주총회 소집의 건	가결	
21	2008.10.12	은행 여신 추가 차입에 관한 건	가결	
22	2008.11.03	임시주총의사록	가결	
23	2008.11.03	대표이사 선임의 건	가결	
24	2008.12.01	어음거래 약정의 건	가결	

25	2008.12.09	제1호 의안 : 합병 경과, 완료 보고 및 공고의 건 제2호 의안 : 대표이사 선임의 건(각자대표) 제3호 의안 : 동아제분(주) 흡수합병에 따른 본점 이전 및 지점 설치, 지점 명칭 변경의 건 제4호 의안 : 지배인 해임 및 선임의 건 제5호 의안 : 집행임원 선임 및 담당업무 부여의 건	가결	
26	2008.12.16	주주명부 폐쇄 기준일 결정의 건	가결	

(다) 이사회에서의 사외이사의 주요활동내역

회차	개최일자	사외이사참석인원	비고
1	2008.01.09	1	
2	2008.02.15	1	
3	2008.02.18	2	
4	2008.02.22	1	
5	2008.02.25	1	
6	2008.02.25	1	
7	2008.02.25	1	
8	2008.03.14	2	
9	2008.04.16	1	
10	2008.04.18	1	
11	2008.05.15	1	
12	2008.05.26	1	
13	2008.05.26	1	
14	2008.05.27	1	
15	2008.05.29	1	
16	2008.05.30	1	
17	2008.07.28	1	
18	2008.07.29	1	
19	2008.09.16	1	
20	2008.09.17	2	
21	2008.10.12	1	
22	2008.11.03	1	
23	2008.11.03	1	
24	2008.12.01	1	
25	2008.12.09	3	
26	2008.12.16	1	

(라) 이사회내의 위원회 구성현황
 해당사항없음

위원회명	구성	성명	설치목적 및 권한사항	비고

(마) 이사회내의 위원회 활동내역
 해당사항없음

위원회명	개최일자	의안내용	가결여부	사외이사의 성명		
				A (출석률: %)	B (출석률: %)	C (출석률: %)
				찬반여부		

나. 감사제도에 관한 사항

(1) 감사기구 관련 사항

(가) 감사위원회(감사) 설치여부, 구성방법 등

당사는 2009년 3월 30일 정기주주총회에서 감사위원회를 신규 설치하였습니다.

(나) 감사위원회(감사)의 감사업무에 필요한 경영정보접근을 위한 내부장치 마련 여부
회사의 회계와 업무를 감사하고 이사회에 출석하여 의견을 진술할 수 있으며, 회의의 목적사항과 소집의 이유를 기재한 서면을 이사회에 제출하여 임시총회의 소집을 청구할 수 있다.

(다) 감사위원회(감사)의 인적사항

성명	주요경력	비고
이황의	한국동아제분(주) 전무	2009년 3월 30일 정기주주총회에서 감사 사임후 감사위원회 위원으로 선임
이진혁	대산물산(주) 대표이사	2009년 3월 30일 사임.
한건표	법무법인 한건표사무소 대표변호사	2009년 3월 30일 정기주주총회에서 감사위원회 위원으로 선임
김강정	경원대 사회과학대 신문방송학과 교수	2009년 3월 30일 정기주주총회에서 감사위원회 위원으로 선임

(2) 감사위원회(감사)의 주요활동내역

회차	개최일자	의안내용	가결여부	비고
1	2008.01.09	중국 현지법인 투자의 건	가결	
3	2008.02.18	제37기 정기주주총회 소집의 건	가결	
5	2008.02.25	주식회사 하나에너지 금전대여 결정의 건	가결	
8	2008.03.14	제37기 정기주주총회 의사록	가결	
11	2008.05.15	제1호 의안 : 애니건설 공사비 지급에 관한 건 제2호 의안 : JB줄기세포연구소에 관한 건 제3호 의안 : 캄보디아법인 투자의 건 제4호 의안 : 자사주 교환사채 발행의 건	가결	
16	2008.05.30	KOGID(코지드) 컨소시엄 출자의 건	가결	
17	2008.07.28	타 법인(바로비전주식회사) 출자의 건	가결	
19	2008.09.16	은행 여신 추가 차입에 관한 건	가결	
20	2008.09.17	제1호 의안 : 동아제분(주)와의 합병 승인의 건 제2호 의안 : 임시주주총회 소집의 건	가결	
21	2008.10.12	은행 여신 추가 차입에 관한 건	가결	
22	2008.11.03	임시주총의사록	가결	
23	2008.11.03	대표이사 선임의 건	가결	
24	2008.12.01	어음거래 약정의 건	가결	
25	2008.12.09	제1호 의안 : 합병 경과, 완료 보고 및 공고의 건 제2호 의안 : 대표이사 선임의 건(각자대표) 제3호 의안 : 동아제분(주) 흡수합병에 따른 본점 이전 및 지점 설치, 지점 명칭 변경의 건 제4호 의안 : 지배인 해임 및 선임의 건 제5호 의안 : 집행임원 선임 및 담당업무 부여의 건	가결	
26	2008.12.16	주주명부 폐쇄 기준일 결정의 건	가결	

다. 주주의 의결권 행사에 관한 사항

(1) 집중투표제의 채택여부
미채택

(2) 서면투표제 또는 전자투표제의 채택여부
미채택

(3) 소수주주권의 행사여부
해당사항없음

행사자	소수주주권	행사 사유	진행 경과	비고

라. 임원의 보수 등

(1) 이사(사외이사 포함) 및 감사위원회 위원(감사)의 보수현황

(단위 : 원)

구분	지급 총액	주총승인 금액	1인당 평균 지급액	주식매수선택권의 공정가치 총액	비중	비고
이사	441,133,680	800,000,000	55,141,710	-	-	
감사	24,000,000	100,000,000	12,000,000	-	-	

(2) 주식매수선택권 부여 · 행사현황

해당사항없음

[2008년 12월 현재]
31일

(단위 : 원, 주)

부여 받은자	관계	부여일	부여방법	주식 의 종류	변동수량			미행사 수량	행사기간	행사 가격	증가
					부여	행사	취소				
-	-	-	-	-	-	-	-	-	-	-	-
합계	-	-	-	-	-	-	-	-	-	-	-

[미행사 주식매수선택권의 가중평균행사가가격 : 원]

마. 임원배상책임보험 가입 현황

해당사항없음

2. 계열회사에 관한 사항

(1) 기업집단의 명칭 : 운산그룹

(2) 기업집단에 소속된 회사

구분	회사명	주요사업	비고
주권상장	(주)동아에스에프	곡물제분, 원소맥 및 기타곡물매매, 수입축산물 도매, 배합사료제조 등	
비상장	한국제분(주)	곡물제분	
	한국산업(주)	양곡도정판매, 곡물가공판매	
	대산물산(주)	사료 및 관련용품 수출입, 도소매, 부동산임대업 등	
	나라식품(주)	수입주류	
	단하유통(주)	수입주류 도매	
	피디피와인(주)	경양식, 이벤트사업, 와인문화센터	
	(주)해가온	유기농식품, 농수축산물 도소매 등	
	(주)동아푸드	축산물도매, 곡물, 농수축산물 도소매 등	
	(주)에프엠케이	자동차, 자동차 부품 및 부속품, 무역, 자동차 정비	
	(주)하나에너지	유탄유 및 석유류 운송알선	
	KOGID	해외농산물 자원의 개발사업, 가공, 운영, 물류, 무역업	
해외법인	청도KODO사료유한공사	배합사료업	
	SCF-COMBODIA CO.LTD.,	배합사료업	

※ 경영에 직접 또는 간접적으로 영향을 미치는 회사(한국제분(주))

3. 타법인출자 현황

[2008년 12월 31일 현재]

(단위 : 주, 천원, %)

구분	계정과목	법인명 또는 종목명	출자목적	기초잔액			증가(감소) 내역		기말잔액			피출자법인의 최근사업연도 당기순이익	비고	
				수량	지분율	장부가액	수량	취득(처분)가액	수량	지분율	장부가액			
국내	매도가능증권	계분회관	단순투자	40,285	19.11	215,279			40,285	19.11	215,279	493,081		
		동아푸드	계열회사	500,000	100.00	2,500,000	500,000	2,500,000						
						0	-	-						
							1,000,000	5,000,000						
							0							
		단하유통	계열회사	2,500	50.00	60,000	-2,500	-60,000					-123,043	
		화요	단순투자	33,334	5.29	500,010			33,334	5.29	500,010		-1,070,898	
		해가온	계열회사	1,786,000	44.65	984,631	330,410	165,205	2,116,410	46.03	1,149,836			
		힐리언스	단순투자	100,000	7.94	1,000,000			100,000	7.94	1,000,000		-439,082	
지분법투자적용주식		에프엠케이	계열회사	1,400,000	100.00	7,000,000	-	-						
				0		0	1,400,000	7,000,000						
		정보사이언스텍	단순투자				288,500	980,900	288,500	9.98	980,900		-1,493,973	
		상원축산	단순투자				55,000	3,300,000	55,000	37.93	3,300,000		4,792,273	
		에스씨에프	계열회사	5,904,604	27.63	30,404,992	-	-					유가증권상장	
							5,904,604	30,404,992						
		한국산업	계열회사	199,941	71.66	1,479,598		4,246,359	199,941	71.66	5,725,957		87,013	
		동아푸드	계열회사				1,000,000	5,000,000	1,000,000	100.00	5,000,000		-382,212	
		에프엠케이	계열회사				1,400,000	7,000,000	1,400,000	100.00	7,000,000		-100,741	

	하나에너지	계열회사				365,475	1,563,590	365,475	51.52	1,563,590	-647,839	
	HBI	단순투자				750,000	581,724	750,000	20.91	581,724	-433,667	
	JB줄기세포	계열회사				750,000	699,415	750,000	30.00	699,415	-1,470,535	
	신촌퍼엔에프	단순투자				20,000	396,492	20,000	50.00	396,492	-301,166	
	코지드	계열회사				80,000	703,716	80,000	40.00	703,716	-211,909	
해 외	KODO, INC.	단순투자	112,000	94.92	50,562,698	36,000	42,796,081	148,000	96.10	93,358,779	-1,358,489	
	중국 KODO	계열회사					2,766,840		66.00	2,766,840	-34,710	
	SCF캡보디아	계열회사					4,265,147		50.00	4,265,147	-236,369	
합 계			10,078,664		94,707,208	-2,731,719	34,500,477	7,346,945		129,207,685		

- *상기 출자내역 중 에스씨에프는 2008년 12월 5일 합병으로 인하여 자기주식으로 편입됨.
- *상기 타법인 출자현황은 당해 법인이 5%이상 출자한 법인임.
- *기초잔액은 구.동아제분(주)의 전기말 잔액임.

VI. 주주에 관한 사항

1. 주주의 분포

가. 최대주주 및 그 특수관계인의 주식소유 현황

[2008년 12월 31일 현재]

(단위 : 주, %)

성명	관계	주식의 종류	소유주식수(지분율)						변동 원인
			기초		증가	감소	기말		
			주식수	지분율	주식수	주식수	주식수	지분율	
한국제분(주)	본인	보통주	0	0.00	30,935,459	0	30,935,459	49.347	
이희상	임원	보통주	0	0.00	5,336,371	0	5,336,371	8.512	
이건훈	기타	보통주	0	0.00	1,908,128	0	1,908,128	3.044	
대산물산(주)	계열사	보통주	670,860	3.14	720,049	0	1,390,909	2.219	
(학)운산학원	기타	보통주	0	0.00	935,097	0	935,097	1.492	
이윤혜	기타	보통주	0	0.00	779,412	0	779,412	1.243	
나라식품(주)	계열사	보통주	0	0.00	386,692	0	386,692	0.617	
전재만	기타	보통주	0	0.00	300,000	0	300,000	0.479	
김정인	임원	보통주	276,590	1.29	0	0	276,590	0.441	
피디피와인(주)	계열사	보통주	0	0.00	193,346	0	193,346	0.308	
정영화	기타	보통주	0	0.00	132,767	0	132,767	0.212	
정영욱	기타	보통주	0	0.00	80,624	0	80,624	0.129	

이창식	임원	보통 주	80,000	0.37	0	0	80,000	0.128	
시영길	임원	보통 주	83,790	0.39	80,000	83,790	80,000	0.128	
정의자	기타	보통 주	0	0.00	27,210	0	27,210	0.043	
김성민	임원	보통 주	0	0.00	25,770	0	25,770	0.041	
김기섭	임원	보통 주	0	0.00	2,000	0	2,000	0.003	
송영희	기타	보통 주	141,609	0.66	0.00	140,000	1,609	0.003	
이황의	임원	보통 주	0	0.00	1,510	0	1,510	0.002	
노동환	임원	보통 주	0	0.00	1,500	0	1,500	0.002	
이건순	임원	보통 주	0	0.00	1,500	0	1,500	0.002	
임창무	임원	보통 주	0	0.00	1,270	0	1,270	0.002	
김연구	임원	보통 주	0	0.00	1,260	0	1,260	0.002	
황병철	임원	보통 주	0	0.00	1,100	0	1,100	0.002	
이병두	임원	보통 주	0	0.00	1,060	0	1,060	0.002	
서호석	임원	보통 주	0	0.00	1,050	0	1,050	0.002	
안명열	임원	보통 주	0	0.00	1,040	0	1,040	0.002	
최병순	임원	보통 주	0	0.00	970	0	970	0.002	
정재관	임원	보통 주	0	0.00	960	0	960	0.002	
강대찬	임원	보통 주	0	0.00	690	0	690	0.001	

안종원	임원	보통주	0	0.00	500	0	500	0.001	
구.동아제분(주)	-	보통주	5,904,604	27.63	0	5,904,604	0	0.000	
임현창	-	보통주	23,824	0.11	0.	23,824	0	0.000	
계		보통주	7,181,277	33.59	41,857,335	6,152,218	42,886,394	68.413	
		우선주					0	0.000	
		합계	7,181,277	33.59	41,857,335	6,152,218	42,886,394	68.413	

최대주주명 : 한국제분(주)

특수관계인의 수 : 30 명

나. 5%이상 주주의 주식소유 현황

[2008년 12월 31일 현재]

(단위 : 주, %)

순위	성명(명칭)	보통주		우선주		소계	
		주식수	지분율	주식수	지분율	주식수	지분율
1	한국제분(주)	30,935,459	49.347	-	-	30,935,459	49.347
2	이희상	5,336,371	16.971	-	-	5,336,371	16.971
	합계	36,271,830	66.32	-	-	36,271,830	66.32

다. 주주 분포

2008년 12월 31일 현재

구분	주주수	비율	주식수	비율	비고
소액주주 합계	2,261	98.52	7,679,716	12.25	
소액주주(법인)	29	1.26	1,232,449	1.97	
소액주주(개인)	2,232	97.26	6,447,267	10.28	
최대주주등	1	0.04	30,935,459	49.35	

주요주주	31	1.35	22,590,173	36.04	
기타주주 합계	2	0.09	1,483,898	2.36	
기타주주(법인)	2	0.09	1,483,898	2.36	
기타주주(개인)	0	0	0		
합계	2,295	100.0	62,689,246	100.0	

라. 최근 3년간 최대주주의 변동 현황

(단위 : 주,%)

최대주주명	최대주주 변동일/지분변동일	소유주식수	지분율	비고
한국제분(주)	2008.12.12	42,886,394	68.41	최대주주변경
동아제분(주)	2008.11.24	7,791,843	36.46	
동아제분(주)	2008.11.20	7,682,093	35.95	
동아제분(주)	2008.11.14	7,491,843	35.06	
동아제분(주)	2008.11.11	7,482,843	35.02	
동아제분(주)	2008.11.07	7,460,843	34.91	
동아제분(주)	2008.11.03	7,430,843	34.77	
동아제분(주)	2008.10.28	7,320,273	34.26	
동아제분(주)	2008.10.23	7,243,273	33.90	
동아제분(주)	2008.10.16	7,174,273	33.57	
동아제분(주)	2008.08.28	7,099,433	33.21	
동아제분(주)	2008.08.01	7,183,223	33.61	
동아제분(주)	2007.03.20	7,207,047	33.71	
동아제분(주)	2007.12.31	7,181,277	33.59	
동아제분(주)	2007.12.20	6,711,277	31.40	
동아제분(주)	2007.02.16	4,935,458	24.15	
동아제분(주)	2007.01.09	3,939,458	19.28	최대주주변경
김정인	2006.09.05	2,027,663	10.99	최대주주변경
공성운수(주)	2005.10.12	1,382,750	11.79	최대주주변경
두필백신(주)	2005.01.17	3,977,420	44.20	최대주주변경

*상기 소유주식수는 특수관계인의 주식수를 포함한 것입니다.

2. 주식사무

정관상 신주인수권의 내용	<p>정관 제10조 (신주인수권)</p> <p>① 이 회사의 주주는 신주발행에 있어서 그가 소유한 주식수에 비례하여 신주의 배정을 받을 권리를 가진다.</p> <p>② 제1항의 규정에 불구하고 다음 각호의 어느 하나에 해당하는 경우에는 주주 외의 자에게 이사회 결의로 신주를 배정할 수 있다.</p> <p>1.주주우선공모의 방식으로 신주를 발행하는 경우</p> <p>2.발행주식총수의 100분의 200을 초과하지 않는 범위 내에서 자본시장과 금융투자업에 관한 법률 제 165조의6의 규정에 의하여 이사회 결의로 일반공모의 방식으로 신주를 발행하는 경우</p> <p>3.발행주식총수의 100분의 200을 초과하지 않는 범위 내에서 긴급한 자금조달을 위하여 국내외 금융기관 또는 기관투자자, 일반법인, 개인 등에게 신주를 발행하는 경우</p> <p>4.발행주식총수의 100분의 200을 초과하지 않는 범위 내에서 사업상 중요한 기술도입, 연구개발, 생산, 판매, 자본채무를 위하여 그 상대방에게 신주를 발행하는 경우</p> <p>5.발행주식총수의 100분의 200을 초과하지 않는 범위 내에서 주식예약증서(DR)발행에 따라 신주를 발행하는 경우</p> <p>6.발행주식총수의 100분의 200을 초과하지 않는 범위 내에서 회사에 대하여 선진기술 및 노하우의 제공 등 회사와 긴밀한 업무제휴관계에 있거나 기타 회사의 경영에 기여한 자에게 신주를 발행하는 경우</p> <p>③제2항 각호의 어느 하나의 방식에 의해 신주를 발행할 경우에는 발행할 주식의 종류와 수 및 발행가격 등은 이사회 결의로 정한다.</p> <p>④주주가 신주인수권을 포기 또는 상실하거나 신주배정에서 단주가 발생하는 경우에 그 처리방법은 이사회 결의로 정한다.</p>		
결산일	12월 31일	정기주주총회	사업년도 종료일로부터 3월 이내
주주명부폐쇄시기	1월 1일 ~ 1월 15일		
주권의 종류	기명식보통주 1. 5. 10. 50. 100. 500. 1,000. 10,000 주권 (8종)		
명의개서대리인	(주)국민은행증권대행부		
주주의 특전	없음	공고계재신문	매일경제신문

3. 최근 6개월 간의 주가 및 주식 거래실적

가. 국내증권시장

(단위 : 원, 주)

종 류		12월	11월	10월	9월	8월	7월
보통주	최 고	3,680	3,430	3,645	4,000	4,390	3,450
	최 저	3,010	3,030	2,800	3,000	2,930	2,930
월간거래량		874,956	1,382,055	2,000,502	3,022,417	6,934,169	662,405

나. 해외증권시장

해당사항없음

(단위 : 원, 주)

종 류		월	월	월	월	월	월
	최 고						
	최 저						
월간거래량							

VII. 임원 및 직원 등에 관한 사항

1. 임원의 현황

(단위 : 주)

직명 (상근여부)	등기임원 여부	성명	생년월 일	약력	담당업무	소유주식수		비고
						보통주	우선주	
대표이사(비상근)	등기임원	이희상	45.10.02	한국제분(주) 회장	총괄	5,336,371	-	2008.03.14취임
대표이사(상근)	등기임원	이창식	54.03.15	나우엔퓨처 대표이사	사료총괄	80,000	-	2007.03.30취임
대표이사(상근)	등기임원	시영길	52.06.27	한국제분(주) 대표이사	제분총괄	80,000	-	2008.12.10취임
이사(상근)	등기임원	김성민	55.02.08	(주)우성사료 상무이사	사료영업총괄	25,770	-	2008.03.14취임
이사(상근)	등기임원	황병철	55.05.15	British Telecom 인사담당이사	관리부문장	1,100	-	2008.12.10취임
사외이사(비상근)	등기임원	윤여진	60.08.04	Director of Finance, Supply Chain, BusinessDevelopment, IT and Legal	-	-	-	2007.03.30취임
사외이사(비상근)	등기임원	한건표	56.11.16	법무법인한건표 사무소 대표변호사	-	-	-	2008.12.10취임
사외이사(비상근)	등기임원	김기환	58.09.24	나라식품 대표이사	-	-	-	2009.03.30사임
감사(상근)	등기임원	이황희	56.08.17	한국제분(주) 전무이사	감사	1,510	-	
감사(상근)	등기임원	이진혁	55.09.04	대산물산(주) 대표이사	감사	-	-	2009.03.30사임

*결산일 이후 변동

- 이사의 선임

성명	변동전	변동후	비고

이창식	등기임원(상근) 대표이사	등기임원(상근) 대표이사	2009.03.30 주총에서 임기만료로 인한 재선임
이황의	등기임원(비상근) 감사	등기임원(상근) 이사	2009.03.30 주총에서 감사 사임 후 이사 선임
김강정	-	등기임원(비상근) 사외이사	2009.03.30 주총에서 신규 선임

- 감사위원회 위원의 선임

성명	생년월일	사외이사 여부	비고
이황의	1956.08.17	사내이사	
한건표	1956.11.16	사외이사	
김강정	1946.11.28	사외이사	

* 2009년 3월 30일 정기주주총회에서 감사위원회 신설에 따른 위원로 선임되었음.

2. 직원의 현황

(단위 : 명, 원)

구분	직원 수				평균 근속년수	연간 급여총액	1인평균 급여액	비고
	관리 사무직	생산직	기타	합계				
남	172	237	22	431	7.67	15,544,915,369		
여	45			45	3.78	1,742,396,420		
합계	217	237	22	476		17,287,311,789		

3. 노동조합의 현황

구분	관련내용	비고
가입대상	정식직원 전 직원	
가입인원	138	
상근인원	2	

소속된 연합단체	전국화학노동조합연맹 전국금속노동조합연맹	
기 타		

4. 회계 및 공시 전문인력 보유현황

구 분	보유인원	담당업무	비고
회계 및 공시	-	회계, 자금, 공시, 주식	-

VIII. 이해관계자와의 거래내용

1. 최대주주등과의 거래내용

가. 가지급금 및 대여금(유가증권 대여 포함)내역

(단위 : 백만원)

성명 (법인명)	관계	계정과목	변동내역				미수 이자	비 고
			기초	증가	감소	기말		
하나에너지	계열회사	단기대여금	0	2,820	0	2,820	134	
합계			0	2,820	0	2,820	134	

나. 담보제공 내역

(단위 : 백만원,천미분)

성명 (법인명)	관계	거래내역				비고
		기초	증가	감소	기말	
나라식품	계열회사	11,750		2,450	9,300	
단하유통	계열회사	2,000			2,000	
피디피와인	계열회사	500	8,601		9,101	
동아푸드	계열회사	8,000			8,000	
		\$15,000	\$10,000		\$25,000	
FMK	계열회사	2,000			2,000	
		\$5,000		\$2,000	\$3,000	
한국산업	계열회사	6,250		5,250	1,000	
한국제분	최대주주	12,200		1,100	11,100	
		\$74,500		\$9,500	\$65,000	
합계		42,700	8,601	8,800	42,501	
		\$94,500	\$10,000	\$11,500	\$93,000	

다. 채무보증 내역

해당사항없음

(단위 : 원)

성명 (법인명)	관계	거 래 내 역				비 고
		기초	증가	감소	기말	
합 계						

라. 출자 및 출자지분 처분내역

[2008년 12월 31일 현재]

(단위 : 천원)

성명 (법인명)	관계	거 래 내 역				비 고
		기초	증가	감소	기말	
동아푸드	계열회사	2,500,000	2,500,000	5,000,000		
단하유통	계열회사	60,000		60,000		
해가온	계열회사	984,631	165,205		1,149,836	
에프엠케이	계열회사	7,000,000		7,000,000		
에스씨에프	계열회사	30,404,992		30,404,992		유가증권상장
한국산업	계열회사	1,479,598	4,246,359		5,725,957	
동아푸드	계열회사		5,000,000		5,000,000	
에프엠케이	계열회사		7,000,000		7,000,000	
하나에너지	계열회사		1,563,590		1,563,590	
JB줄기세포	계열회사		699,415		699,415	
코지드	계열회사		703,716		703,716	
중국KODO	계열회사		2,766,840		2,766,840	
SCF캠보디아	계열회사		4,265,147		4,265,147	

마. 유가증권 매수 또는 매도 내역

해당사항없음

(단위 : 원)

성명 (법인명)	관계	거래내역					비고
		유가증권의 종류	매수	매도	누계	매매손익	
합계							

바. 부동산 매매 내역

(단위 : 백만원)

성명 (법인명)	관계	부동산매매내역				매매손익	비고
		부동산의 종류	금액				
			매수	매도	누계		
피디피와인	계열회사	토지및건물		11,868	11,868	-1,899	
합계				11,868	11,868	-1,899	

사. 영업 양수·도 내역

해당사항없음

(단위 : 원)

성명 (법인명)	관계	양수·도 내역					비고
		목적물	양수·도 목적	양수·도 일자	금액		
					양수가액	양도가액	
합계							

아. 자산양수·도 내역

해당사항없음

(단위 : 원)

성명 (법인명)	관계	양수·도 내역					비고
		목적물	양수·도 목적	양수·도 일자	금액		
					양수가액	양도가액	
합계							

자. 장기공급계약 등의 내역

해당사항없음

(단위 : 원)

성명	관계	거래내용				비고
		종류	기간	물품·서비스명	금액	
합계						

2. 주주(최대주주 등 제외)·임원·직원 및 기타 이해관계자와의 거래내용

(단위 : 천원)

구분	성명	거래내용	변동내역				비고
			기초	증가	감소	기말	
종업원	손훈남 외	일시대여	28,000		28,000	0	-
종업원	김주민 외	장기대여	113,315		76,368	36,947	-
합계			141,315		104,368	36,947	

* 당기말 장기대여금 중 36,947천원은 회사가 우리사주조합에 대여한 금액임.

IX. 부속명세서

기업어음(CP) 발행 현황

해당사항없음

(단위 : 원)

할인(중개)금융기관	기초잔액	증 가	감 소	기말잔액	비고
은행	-	-	-	-	
증권	-	-	-	-	
보험	-	-	-	-	
종합금융	-	-	-	-	
자산운용회사	-	-	-	-	
기타금융기관	-	-	-	-	
합 계	-	-	-	-	

X. 그 밖에 투자자 보호를 위하여 필요한 사항

1. 주요경영사항신고내용의 진행상황 등

기 신고한 주요경영사항의 진행상황

해당사항없음

신고일자	제 목	신 고 내 용	신고사항의 진행상황

2. 주주총회의사록 요약

주총일자	안 건	결 의 내 용	비 고
제38기 주주총회 (정기)	재무제표 승인의 건 정관 변경의 건 이사 선임의 건 감사위원회 신설에 따른 감사위원 선임의 건 이사 보수 한도액 승인의 건	원안대로 통과 원안대로 통과 이창식, 이황의, 김강정 선임 이황의, 한건표, 김강정 선임 집행부 위임	
주주총회 (임시)	동아제분(주)와의 합병승인의 건 정관일부변경의 건 이사 선임의 건 감사 선임의 건	원안대로 통과 원안대로 통과 시영길, 황병철, 한건표, 김기환 선임 이진혁 선임	
제37기 주주총회 (정기)	재무제표 승인의 건 정관 변경의 건 이사 선임의 건 이사 보수 한도액 승인의 건 감사 보수 한도액 승인의 건	원안대로 통과 원안대로 통과 이희상, 김성민 선임 집행부 위임 감사본인결정	

3. 우발부채 등

가. 중요한 소송사건 등

해당사항없음

나. 견질 또는 담보용 어음·수표 현황

해당사항없음

(단위 :)

제출처	매수	금액	비고
은행			
금융기관			
법인			
기타(개인)			

다. 채무보증 현황

해당사항없음

라. 채무인수약정 현황

해당사항없음

마. 기타의 우발부채 등

해당사항없음

4. 제재현황

해당사항없음

제재일자	원인	제재내용
------	----	------

5. 결산일 이후에 발생한 중요사항

6. 중소기업기준 검토표 등

해당사항없음

7. 공모자금 사용내역

해당사항없음

(단위 : 원)

구 분	납입일	납입금액	신고서상 자금사용 계획	실제 자금사용 현황
-	-	-	-	-

8. 기타

가. 외국지주회사의 자회사 현황

해당사항없음

(단위 : 원)

구 분	A지주회사	B법인	C법인	D법인	연결조정	연결후 금액
매출액					()	
내부 매출액	()	()	()	()		-
순 매출액					-	
영업손익					()	
계속사업손익					()	
당기순손익					()	
자산총액					()	
부채총액					()	
자기자본					()	
자본금					()	
감사인					-	
감사·검토 의견					-	
비 고						

나. 법적 위험의 변동사항

해당사항없음