

- good **i**nformation
- good **i**nvestment
- good **i**nternet
- good **i** (by myself)

굿모닝신한증권

Contents

1

굿아이 첫 걸음

10

Chapter 01	굿아이 설치하기	12
	1. 굿아이 설치	12
	2. 로그인창의 이해	16
Chapter 02	ID 접속비밀번호 등록 및 변경	20
	1. ID 및 접속비밀번호 등록	20
	2. 접속비밀번호변경	22
Chapter 03	공인인증서 사용 안내	23
	1. 인증서 발급/재발급	23
	2. 인증서 저장매체 변경	25
Chapter 04	goodi 메인 및 기본 설정 사용법의 이해	27
	1. 메인화면 활용하기	27
	2. 공통기능의 이해	37
	1. 윈도우 기능	37
	2. 종목공보/종목조회/테마분석/증거금조회/종목메모	39
	3. 굿아이 기본 설정 기능	42
	1. 화면설정	43
	2. 접속비밀번호변경	44
	3. 도구모음 등록	44
	4. 티커설정	44

5. 더블클릭 환경설정	45
6. 일정알람	46
7. 계좌비밀번호 저장 사용	47
8. 화면간 종목코드 연계지정	48
9. 화면배치등록	49
10. 초기화면 등록	50
11. 시스템보안 설정 및 시스템잠금	50
12. 로그아웃 화면설정	52

2

투자 단계별 주요화면 활용

54

Chapter 01	종목선정을 위한 주요 화면	56
	1. 시세분석	57
	2. 테마분석	58
	[1500]테마분석-테마별 시세	58
	[1502]테마분석-테마별주이	59
	[1505]테마분석-인포테마	60
	3. 시장매매분석	61
	투자주체별 매매	61
	프로그램 매매	62
	회사사 분석	64
	[1310] 외국계창구 티커	65
	4. 시장종합	66
	[1050]종합지수	66
	[1060]Market Map	66
	[3210]증시지표	68
	[4545]지수바	69

5. 시황/리서치	70
1. 굿모닝신한리서치	70
[3150]GMSH리서치	70
2. 시황 스크린	71
[3210] 증시지표	71
시황 스크린	72
3. 리포트(컨센서스)	72
컨센서스	72
[3506]종목 컨센서스 차트 / [3507]산업 컨센서스 차트	74
4. 뉴스/공시/시황	75
[3100]종합뉴스	75
[3101] 시황티커	77
5. 해외지수/해외종목/환율동향	78
[3300]World Market	78
[3313]한국물 해외DR	79
[3200]USD 기준 통화	80
Chapter 02 관심종목 등록하기	81
[1000]관심종목 - good shot	81
Chapter 03 현재가 조회하기	96
[1100]현재가	96
[1110]현재가종합	99
[1116]현재가3	99
[1123]멀티현재가	103
[1700]예상지수/체결가 분석	105
[1800]신호등티커	106

Chapter 04 차트 이용하기	107
[4000]주식종합차트 / [4100]선물/옵션 종합차트	107
[4410]멀티차트1	121
[4400]멀티종합차트3	125
[4450]해외주요지수 차트	126
[4022]비교차트	126
[4019]복수종목 차트	127
[4020]일주일차트 / [4021]일분틱차트	128
[4112]KOSPI 선물/옵션 전틱차트	129
[4105]KOSPI선물 연결차트	130
Chapter 05 주문/체결/계좌조회	131
1. 주식주문	131
[5000]주식주문	131
[5001]미니주문(주식)	135
[4550]주식주문-Light	140
[5006]예약주문	142
2. 주식특수주문	144
[5022]계좌별 일괄주문(주식)	144
[5020]스피드주문(주식)	148
[5026]스탑자동주문(주식)	151
[5024]시간지정주문	156
[5025]교차주문	160
[5041]수량분할 주문	164
[5042]시간외전환주문	165
3. 선물/옵션주문	167
[5100]복합주문(선물/옵션)	167
[5101]미니주문(선물/옵션)	169
[4551]선물옵션주문-Light	170

4. 선물/옵션특수주문	171
[5121]계좌별 일괄주문(선물/옵션)	171
[5170]대용주식 매도주문	174
[5171]선물대용 지정/해제	175
[5172]대용증권 잔고	176
5. 체결조회	177
[5200]체결스크린(주식)/[5300]체결스크린(KOSPI선물/옵션)	177
[5201]계좌별 주문체결 조회/[5301]선물옵션 계좌별 주문체결 조회	178
6. 주식 잔고, 거래내역, 평가	179
[5401]위탁잔고	179
[5510]거래내역	181
[5603]계좌별 투자수익률	182
7. 선물/옵션 잔고, 거래내역, 평가	183
[5403]/[5450]선물/옵션잔고	183
[5550]KOSP200선물/옵션 거래내역	185
[5463]계좌성과분석	186
Chapter 06 매매평가	187
1. 계좌클리닉	187
[8502]기간별 계좌수익률	187
[8503]종목별 계좌수익률	188
2. 성과분석	189
[8551]매매복기 & 시물레이션	189
Chapter 07 선물/옵션 시세 및 전략	192
1. 시세 조회 / 종합화면	192
[2000]KOSP200선물 현재가	192
[2100]KOSP200옵션 현재가	193
[2106]KOSP200옵션 전종목시세	194

[2107]KOSP200옵션 전종목시세2	195
[0201]KOSPI선물/옵션 종합2	196
2. 전략/분석	197
[2200]선물/옵션 전략시물 레이션	197
[2201]선물/옵션 스프레드 현재가	205
[2202]옵션순위분석	206
[2203]미결제 약정	207
[2204]옵션 민감도	209
[2210]옵션 민감도(전종목)	211
[2211]옵션 민감도(종목별 민감도 추이)	212
[2205]변동성 분석	212
[2221]변동성 종합	214
[2224]변동성 포착	215
[2222]변동성 스마일	216
[2223]변동성 콘	216
[2225]역사적변동성	217
[2206]이론가 차트	218
[2213]풋/콜 패리티	220
[2208]합성손익 차트	221
3. KOSPI200	222
[2500]KOSPI200지수	222
[2502]KOSPI200구성종목 시세	223
[4600]거래소 Big10차트	224

Chapter 08 금융/채권	225
[5801]RF매매	225
[5802]수익증권 / 국내M/F매매	227
[5810]온라인 쇼핑몰	231

Chapter 09

온라인 데스크

232

[5911]굿아이Desk(고객용)

232

1. 이체

234

[5920]예수금 전환

234

[5921]계좌간 이체

235

[5922]은행이체

236

[5924]은행연계계좌이체

238

[5926]비지정이체등록/해지

240

2. 권리사항/청약

241

[5950]계좌별 권리조회

241

[5952]종목별 권리조회

242

[5960]유상청약(예약) 신청/취소

249

[5961]공모주/실권주 청약(예약) 종합

251

[3152]증시일정

252

[5962]당사대체출고

253

3. 계좌관리

255

[5970]주소/연락처 변경

255

[5972]계좌비밀번호 변경

255

[5977]주문금액범위변경

256

[5979]주문금액범위변경

257

[5982]주문정지금액지정 / [5983]주문정지금액해지

259

[5986]금융상품 증거금 지정 / 해지

260

[5985]증거금방식 전환

261

3

자동종목검색과 Pro화면 활용

264

Chapter 01

자동종목검색

266

[3003]자동종목 검색

266

Chapter 02

굿아이트리거

296

[3105]굿아이 트리거

296

Chapter 03

타임프랙탈

301

[3401]관심종목-Time Fractal

301

[4055]프랙탈 차트(주식)

302

4

부 록

308

고객지원센터 안내 : (1588-0365, 1122)

310

ARS코드표

312

굿아이 코드표

315

트레이딩 프로그램 안내

320

1. goodi FX

320

2. goodiMini Net

320

3. i트레이딩

321

4. goodiUSA

322

5. 모바일 트레이딩

323

수익 극대화, 위험관리를 통한 성공적인 수익모델 지원 시스템

www.goodi.com

Extend Your Financial Network

굿아이 첫걸음

1. 굿아이 설치하기
2. 로그인창의 이해
3. 공인인증서 사용 안내
4. goodi 메인 및 기본 설정 사용법의 이해

Part 1

1. 굿아이 설치

goodi는 홈페이지[www.goodi.com]를 통하여 설치할 수 있습니다.

➡ 홈페이지를 통한 설치 방법

1. 홈페이지를 통하여 설치하시려면 우선 www.goodi.com에 접속하신 후 하단에서 [트레이딩 시스템 다운로드] → goodi를 선택합니다.

2. **다운로드** 버튼을 클릭하면 '파일 다운로드' 창이 팝업됩니다. "저장" 버튼을 클릭하면 다른 이름으로 저장 창이 팝업되며 여기서 저장할 설치파일을 저장할 위치 및 파일이름을 고객 임의로 지정할 수 있습니다. 지정이 끝난 후에는 "저장" 버튼을 클릭하십시오.

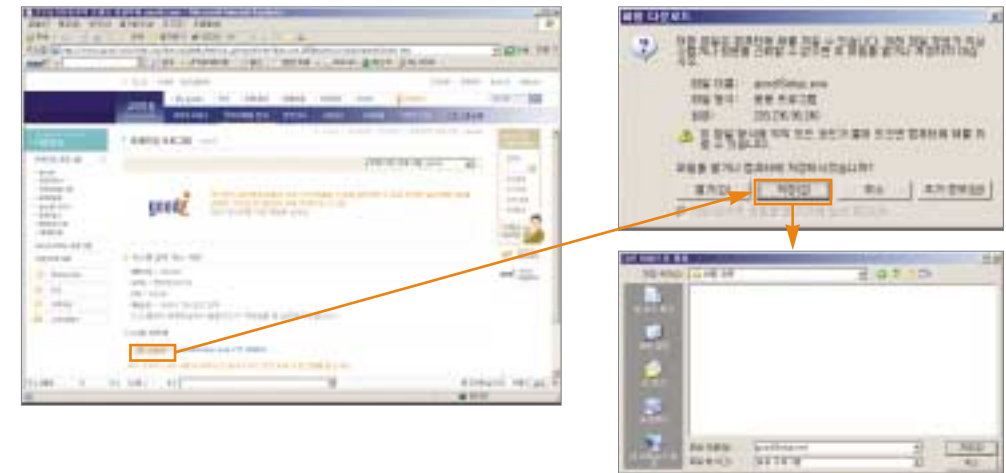

3. 굿아이 설치파일을 더블클릭하여 설치를 시작합니다.

4. 설치가 시작되면 화면상의 안내에 따라 “다음” 버튼을 클릭하면 설치가 완료됩니다.

❶ 설치시작

❷ “고객용” 선택

❸ “goodi 서비스 이용약관” 동의

❹ 설치위치 선택

❺ 설치폴더 선택

❻ 설치 진행

❼ 설치 완료

good*i* 도움말 활용하기

굿아이를 사용하던 중 궁금증이나 화면의 활용방법에 대한 의문은 각 화면상단 윈도우 기능의 **?**를 클릭하면 화면에 대한 도움말을 조회할 수 있습니다.
또한 주메뉴의 [도우미] → 굿아이 HTS 활용법 → [7501]굿아이 도움말]을 선택하시면 굿아이를 구성하고 있는 각 화면들의 도움말 전체를 조회할 수 있습니다.

2. 로그인창의 이해

굿아이 설치를 마치면 바탕화면에 굿아이바로가기 아이콘이 생성됩니다.

바탕화면의 “굿아이” 아이콘을 더블클릭한 후 사용자 아이디와 접속비밀번호, 공인인증비밀번호를 한번에 입력한 후 ‘엔터’ 혹은 “접속” 버튼을 클릭합니다.

* 로그인창 기능

goodi의 로그인창에서는 접속 전 설정사항과 goodi를 편리하게 이용할 수 있는 각종 기능을 미리 설정할 수 있습니다.

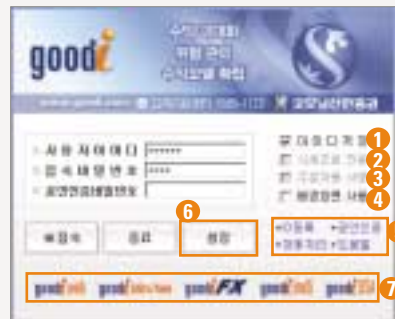

*

- 1 아이디저장 : V체크 하시면 최초 입력 후에는 ID를 입력할 필요가 없습니다.
- 2 시세조회전용 : V표시 하시면 주문기능을 제외한 시세조회만 가능합니다.
- 3 주문자동서명 : V체크 하시면 주문시 계좌비밀번호가 자동으로 입력됩니다.
- 4 배경화면 사용 : 배경화면 사용여부를 선택합니다. 배경화면 사용에 체크하시면 MD방식으로, 체크하지 않으면 SD(혹은 FDI) 방식의 화면으로 접속됩니다.
- 5 홈페이지(www.goodi.com)와 연결하여 goodi 접속을 위한 업무처리가 가능합니다.
 - ID 등록 : 계좌개설 후 굿아이를 처음 이용하는 고객께서는 본란을 클릭하여 통신 아이디와 접속비밀번호를 등록하셔야 합니다.
 - 공인인증 : 공인인증서의 발행 및 폐기, 삭제 등의 인증서 관리가 가능합니다.
 - 장애처리 : 통신 장애 발생시 처리방법을 조회할 수 있습니다.
 - 도움말 : goodi 도움말을 조회할 수 있습니다.
- 6 “설정”버튼을 클릭하면 ‘통신설정’ 창이 팝업되어 goodi의 원활한 접속과 활용을 위한 통신환경을 설정할 수 있습니다.

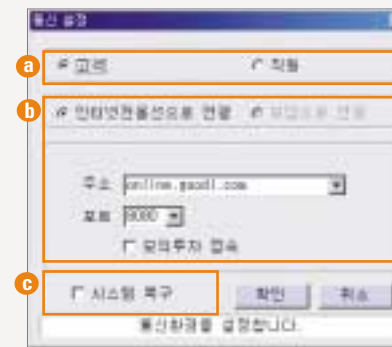

- a 고객/직원 중 goodi 사용자를 선택하며 인터넷 접속 방식을 선택합니다.
- b 접속 서버의 주소와 포트가 자동으로 검색하여 최적의 접속 주소가 입력됩니다.
- c goodi의 접속이 원활하지 않고 지속적인 에러 발생시 '시스템복구'를 선택한 후 재접속하시면 시스템을 자동으로 복구하여 원활한 접속이 이루어 집니다.
- 7 클릭하면 당사에서 제공하는 다양한 트레이딩 프로그램을 다운받을 수 있습니다.

만약 입력한 사용자 아이디나 접속비밀번호가 틀렸을 경우에는 다음과 같은 메시지가 팝업됩니다. “확인”버튼을 클릭한 후 사용자 아이디와 접속 비밀번호를 다시 입력하고 “접속”버튼을 클릭하십시오.

만약 공인인증서 비밀번호가 잘못 입력되었다면 경고 메시지 후 다음과 같은 공인인증서 확인창이 팝업됩니다. 사용할 공인인증서를 선택한 후 “인증서 선택(확인)” 버튼을 클릭하시면 재접속이 완료됩니다.

※

goodi 로그아웃

good에서 로그아웃 하기 위해서는 메인화면 우측 상단에서 “X”버튼을 클릭한 후, 팝업되는 로그아웃 화면에서 “확인”버튼을 클릭하면 됩니다.

※ 정상적으로 로그아웃 하셔야만 「초기화면 등록」 설정 내용이 정상적으로 작동합니다.

1. ID 및 접속비밀번호 등록

계좌를 개설한 후 굿이이를 이용한 거래를 하려면 우선 사용자ID와 접속비밀번호를 등록하여야 합니다.

1. 이를 위하여 우선 홈페이지(www.goodi.com)에 접속하십시오.
2. 홈페이지 상단에서 "ID등록"을 클릭한 후 이어지는 화면에서 "계좌고객/멤버고객/제휴카드고객"의 고객 유형 중 해당하는 "계좌고객"의 "ID등록"을 클릭합니다.

3. "증권계좌번호, 계좌비밀번호, 사용자ID, 접속비밀번호, 이메일" 등의 사항을 입력한 후 "확인" 버튼을 클릭합니다.

4. 당사 지점에서 계좌를 개설하신 경우에는 발급된 씨크리트 카드 뒷면의 코드를 입력하는 화면이 팝업되며, 이때 지정된 코드를 입력하셔야 합니다.
반면 은행에서 계좌를 개설하신 경우에는 코드 입력화면이 팝업되지 않습니다.

2. 접속비밀번호변경

goodi 접속시 입력하는 접속 비밀번호를 변경시킬 수 있는 화면입니다.
접속비밀번호는 6자리 이상 8자리의 영문자나 특수문자와 숫자를 조합하여 사용할 수 있습니다.

굿아이 주메뉴의 [설정 → 접속비밀번호 변경]을 선택하십시오.

"변경전"란에 기존에 사용하던 비밀번호를 입력합니다. "변경후"란에 새로운 접속비밀번호를 입력한 후 "재입력"란에 새로운 접속비밀번호를 입력하고 "변경하기" 버튼을 클릭합니다.

1. 인증서 발급/재발급

굿아이를 이용한 온라인 주식매매를 하기 위해서는 공인인증서를 발급받아 사용하셔야 합니다.
공인인증서는 고객님의 안전한 금융거래를 위하여 반드시 사용하셔야 합니다.

1. 홈페이지[www.goodi.com]에 접속하십시오.
2. 화면 상단의 "공인인증센터"를 클릭한 후 이어지는 페이지 좌측메뉴에서 "인증서 발급/재발급"을 클릭하십시오.

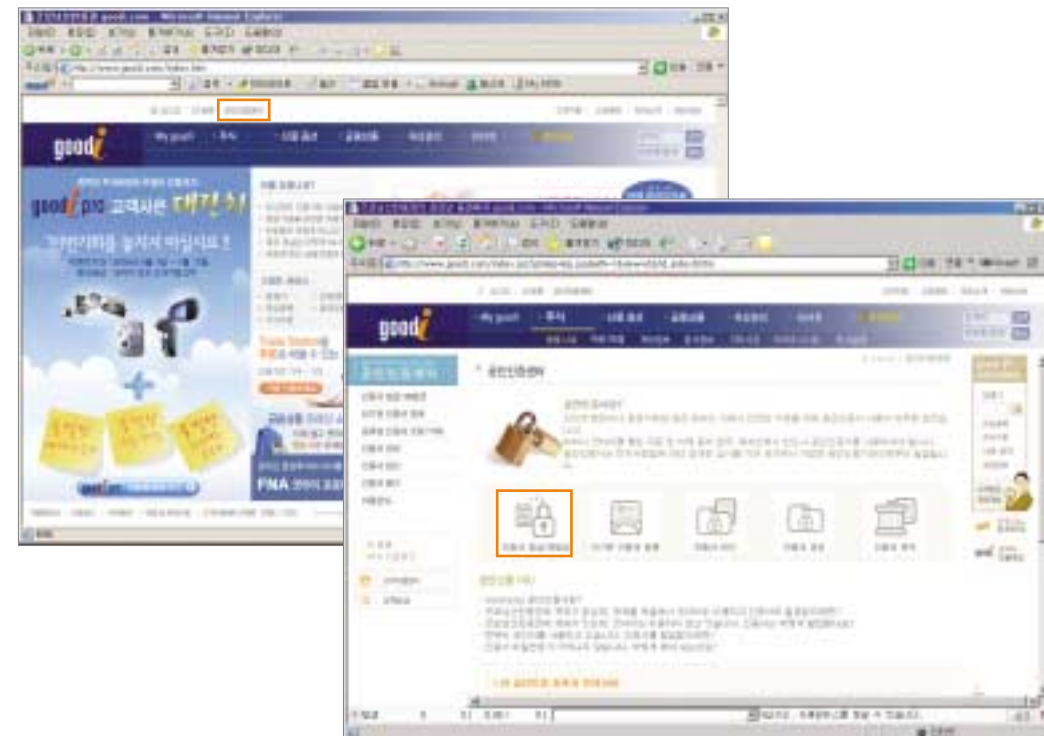

3. 고객정보 확인을 위하여 "사용자ID/접속비밀번호/주민등록번호/계좌번호/계좌비밀번호"를 입력한 후 "확인" 버튼을 클릭합니다.

※ 타금융 기관에서 발급받은 공인인증서는 “타 공인인증기관 인증서 등록하기”를 클릭하여 등록한 후 사용이 가능합니다.

4. 이전에 공인인증서를 발급받은 경우에는 그림과 같이 재발급 여부 확인 절차를 거쳐게 됩니다. “예” 버튼을 클릭한 후 화면의 설명에 따라 절차를 마무리하시면 공인인증서를 발급재발급 받으실 수 있습니다.

2. 인증서 저장매체 변경

공인인증서는 개인의 금융거래 안전성을 위하여 보관 및 관리에 신중을 기해야 합니다. 특히 하나의 인증서로 여러 금융기관의 거래가 가능하므로 개인 금융거래의 모든 내용을 담고 있다고 할 수 있습니다. 따라서 여러 사람이 사용하는 컴퓨터를 이용할 경우에는 공인인증서는 하드 디스크가 아닌 플로피 디스크나 USB키 등의 다른 저장매체를 사용하는 것이 좋습니다.

1. 홈페이지[www.goodi.com]에 접속하십시오.
2. 화면 상단의 “공인인증센터”를 클릭한 후 이어지는 페이지 좌측메뉴에서 “인증서관리”를 선택하고 “저장매체 변경”버튼을 클릭하십시오.

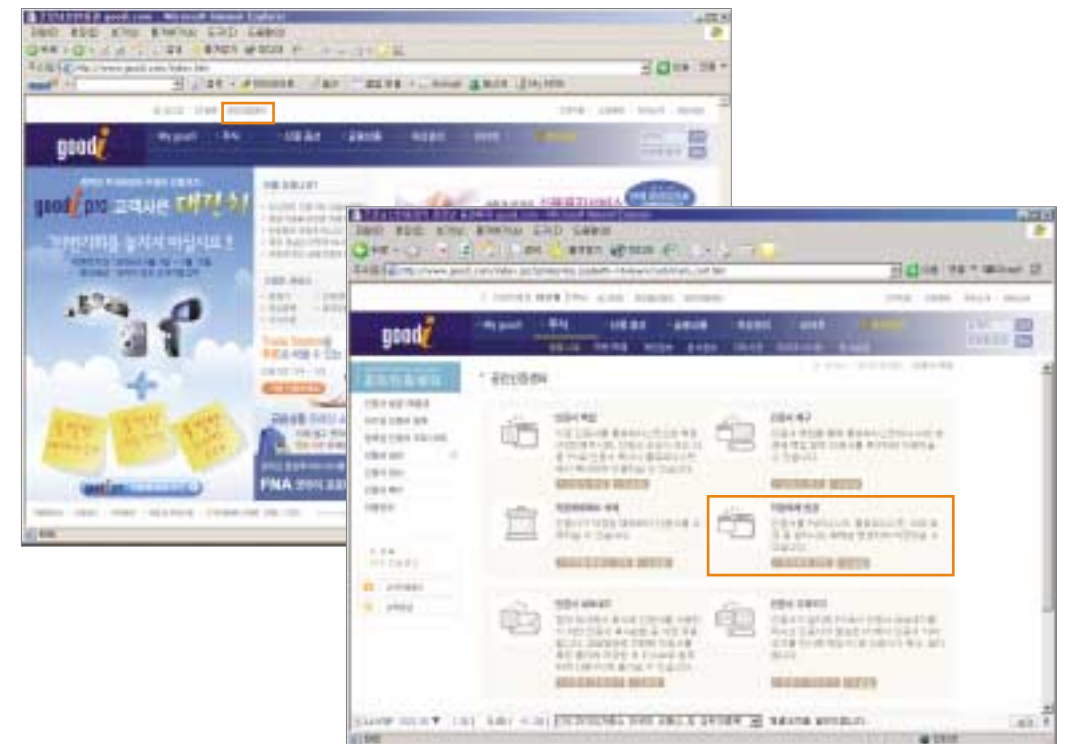

3. 인증서 나열 화면이 팝업됩니다.

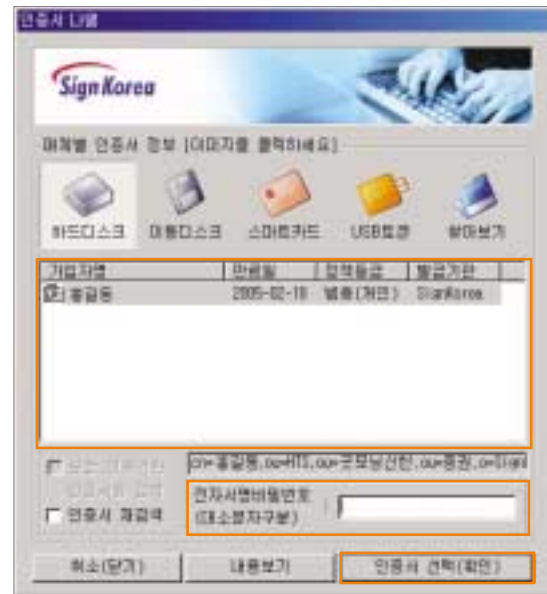

저장매체를 변경할 인증서를 선택한 후 선택한 인증서의 비밀번호를 입력하고 "인증서 선택(확인)" 버튼을 클릭하십시오.

4. 인증서를 저장하고자 하는 매체를 선택하신 후 "확인" 버튼을 누르십시오. 저장매체 변경 후 원본 인증서 삭제를 원하시면 "확인" 버튼을, 원하지 않으면 "취소" 버튼을 클릭합니다.

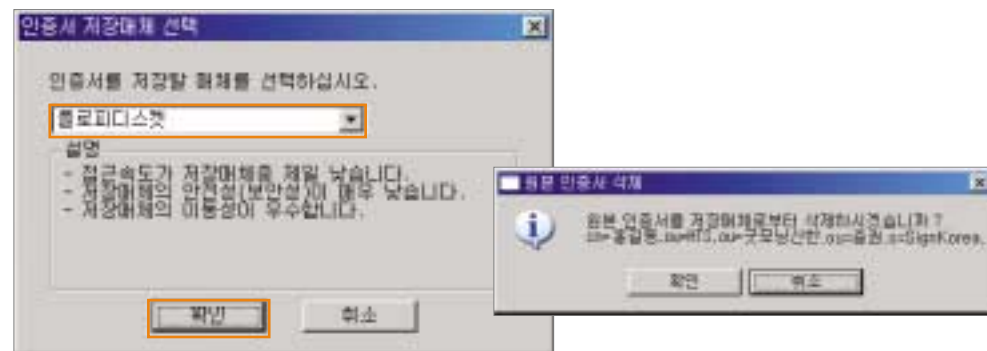

1. 메인화면 활용하기

goodi의 메인화면은 크게 "상단-주메뉴 및 메뉴툴바, 좌측-메뉴탐색기 및 검색창, 하단-티커바"로 나누어 볼 수 있습니다.

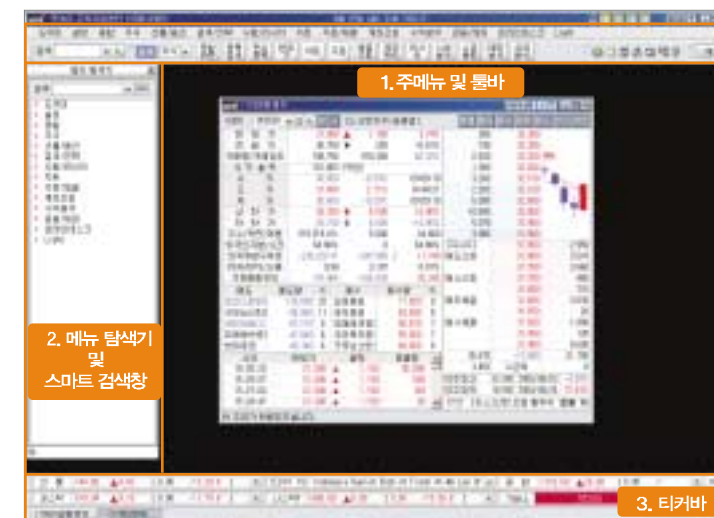

1. 주메뉴 및 메뉴툴바

1 주메뉴 : goodi에서 제공하는 모든 화면들을 도우미, 설정, 종합, 주식, 선물/옵션, 검색/전략, 시황/리서치, 차트, 주문/체결, 계좌조회, 수익분석, 금융/채권, 온라인데스크, Light 메뉴로 나누어 제공합니다.

2 검색 : 자연어 검색과 화면번호 검색 모두가 가능합니다. 검색어를 입력한 후 클릭하면 화면 좌측에 스마트 '김

색창이 팝업되어 검색 결과를 나타냅니다. 화면번호를 입력하면 입력한 번호의 화면을 조회할 수 있으며, [▼] 버튼을 클릭하면 조회했던 화면번호 리스트를 조회할 수 있습니다. 또한  을 클릭하면 화면좌측에 메뉴탐색기가 팝업되어 원하는 화면을 선택할 수 있습니다.

3 툴바: 주메뉴에서 제공하는 화면들 중 각각의 용도에 맞는 가장 활용도 높은 화면들을 모아 툴바 그룹을 만들어 활용할 수 있습니다. 툴바 그룹은 기본적으로 제공되는 그룹 외에도 사용자가 직접 툴바그룹을 구성하여 활용할 수 있습니다.

4 체결: "체결" 버튼을 클릭하면 주식과 선물/옵션의 체결내역을 조회할 수 있습니다.

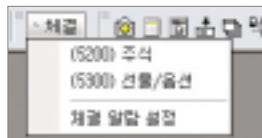

- * - "(5200)주식" 을 클릭하면 "[5200]체결스크린(주식)" 화면을 통하여 주식 체결내역을 조회할 수 있습니다.
- "(5300)선물/옵션" 을 클릭하면 "[5300]체결스크린(KOSPI선물/옵션)" 화면을 통하여 선물/옵션 체결내역을 조회할 수 있습니다.

5 아이콘

1 화면캡처: 클릭하면 이미지 캡처가 작동하여 현재 조회하고 있는 화면상태를 그대로 이미지로 담아 저장할 수 있습니다.

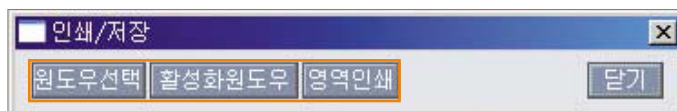

- * - 원도우선택 : "원도우선택" 버튼을 클릭한 후 캡처할 윈도우에 마우스 커서를 이동시키면 해당 윈도우 전체가 선택되어 캡처됩니다.
- 활성화윈도우 : "활성화윈도우" 버튼을 클릭하면 현재 활성화 되어 있는 윈도우가 자동으로 캡처됩니다.
- 영역인쇄 : "영역인쇄" 버튼을 클릭하면 마우스 왼쪽버튼을 클릭하여 캡처할 화면을 고객이 직접 선택할 수 있습니다. 캡처할 부분 혹은 윈도우를 선택하여 캡처를 실행하면 미리보기 화면이 팝업됩니다. 미리보기창에서 각 버튼을 이용하면 캡처한 이미지를 저장 혹은 복사 및 인쇄를 실행할 수 있습니다.

2 계산기: 증권계산기를 통해 매매수수료 및 세금 등의 총 매매비용 등을 미리 계산해 볼 수 있습니다.

3 초기화면 등록: 클릭하면 goodi 접속시 팝업되는 초기화면을 등록시킬 수 있습니다.

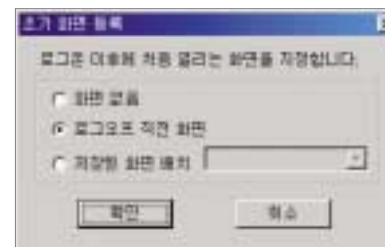

- * - 화면없음 : 로그인 시 팝업되는 화면 없이 굿아이데스크만 팝업됩니다.
- 로그오프 직전 화면 : 로그아웃할 때 열려있던 화면구성이 그대로 초기화면으로 열립니다. 만약 로그아웃 직전 화면을 모두 닫으면 아무 화면도 열리지 않습니다.
- 저장된 화면 배치 : 저장해 놓은 화면배치 중 특정 화면배치를 선택하여 로그인시 바로 화면들을 팝업시킵니다.

- ④ **화면배치등록**: 현재 화면 배치를 저장하였다가 추후에 저장된 화면배치 리스트에서 필요한 화면배치명을 선택하여 짧은 시간에 효율적인 화면구성을 가능하게 합니다.

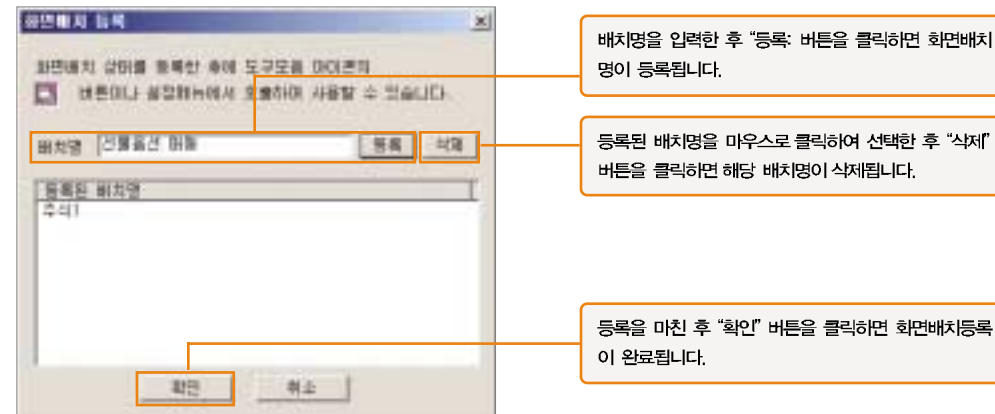

- ⑤ **화면배치 등록 불러오기**: 저장된 화면배치를 불러옵니다.

- ⑥ **화면간 종목코드 연계 지정**: 특정 화면에서 종목코드를 입력 및 변경하였을 경우 열려있는 다른 화면에도 동일한 종목을 적용시킬 것인지를 지정합니다.

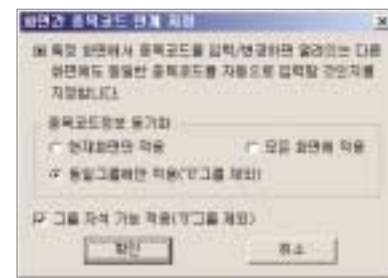

- * - 현재화면만 적용: 종목코드를 입력/변경한 화면에만 새로운 종목코드를 적용합니다.
 - 모든 화면에 적용: 열려있는 모든 화면에 동일한 종목코드를 적용합니다.
 - 동일그룹에만 적용("0"그룹 제외): goodi는 각 화면을 "0~9"그룹까지로 나누어 그룹을 지을 수 있습니다. 이때 화면의 이용편이성을 위하여 같은 그룹 내에서 조회종목을 변경하면 같은 그룹의 모든 화면에 동일한 종목이 적용됩니다(단, "0"그룹은 공통그룹으로서 동일그룹에 적용 기능의 적용을 받지 않습니다.)

- ⑦ **화면잠금**: 클릭하면 화면잠금 기능이 실행됩니다. 화면잠금은 goodi를 켜 놓은채 자리를 비울 경우 타인이 사용자의 goodi를 사용하지 못하게 하는 기능입니다. 화면잠금을 해제하기 위해서는 접속비밀번호를 입력합니다.

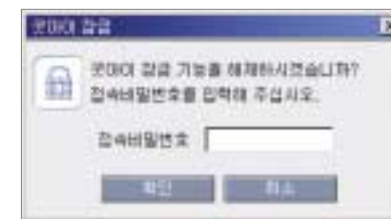

6 가상화면

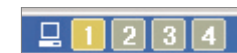

4개의 가상화면을 제공하여 각각 독립적인 화면으로 이용할 수 있습니다. 즉 하나의 모니터로 4개의 모니터처럼 활용할 수 있으며, 각 화면마다 특징적인 화면배치를 하면 보다 빠른 사세조회, 정보탐색 및 주문실행이 가능합니다.

2 메뉴 탐색기 및 스마트 검색창

기존의 자연어 검색기능과 화면번호 검색 기능을 하나로 통합하여 하나의 입력란으로 여러 기능을 수행하도록 하였습니다. 특히 스마트 검색기능과 더불어 '메뉴 탐색기' 기능을 추가하여 주메뉴별로 분류되어 있는 화면구조를 이해하고 원하는 화면을 클릭만으로 실행시킬 수 있습니다.

* 메뉴 탐색기

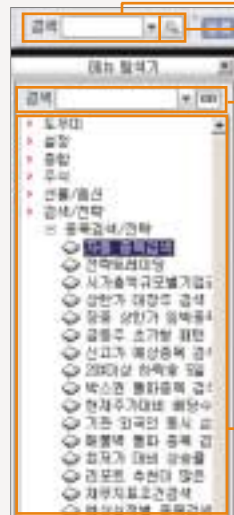

검색란에 화면번호를 입력하면 해당화면이 바로 실행됩니다. 반면 특정단어를 클릭하면 스마트 검색창이 실행되어 해당 내용을 파악할 수 있습니다.

클릭하면 "메뉴 탐색기"가 실행되어 조회할 화면을 쉽게 찾을 수 있습니다.

조회할 화면명을 입력하시면 바로 실행시킬 화면으로 하단의 선택커서가 이동합니다.

메뉴 탐색기의 메뉴는 [주메뉴 → 서브메뉴 → 화면]의 형식으로 구성되어 있습니다. 주메뉴와 서브메뉴를 클릭하면 각 메뉴에 속한 화면리스트가 펼쳐지며, 조회할 화면명을 더블클릭하면 해당 화면이 실행됩니다.

스마트 검색창

또한 검색창은 사용자가 조회할 용어가 있을 경우 검색란에 관련 용어를 입력하여 관련 항목 및 화면들을 검색하는 자연어 검색 기능을 탑재하고 있습니다.

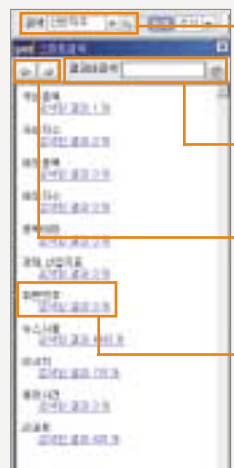

검색할 단어를 입력한 후 "검색" 버튼을 클릭하면 '검색창'이 팝업되면서 검색 결과를 조회할 수 있습니다.

검색결과 내에서 새로운 단어를 입력하여 좀 더 확실한 결과만을 도출해 낼 수 있습니다.

검색결과를 앞/뒤로 움직여 이전자료의 조회가 가능합니다.

클릭하면 선택한 카테고리 내의 검색결과를 조회할 수 있습니다.

3. 티커바

메인화면 하단은 티커바로 구성되어 지수티커 혹은 뉴스 및 시황, 등락종목수의 표시가 가능합니다. 티커에서 조회할 수 있는 데이터 수신량의 개수를 사용자가 직접 원하는만큼 설정할 수 있어 사용자에게 충분한 데이터 수신량을 제공합니다.

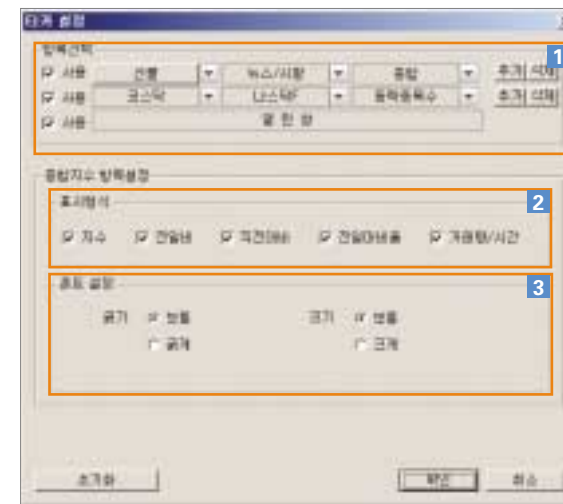

1 티커 각각의 영역에 대하여 각각 조회할 정보를 설정할 수 있습니다. 티커를 이용하여 조회가능한 정보로는 지수, 뉴스/시황, 등락종목수, 체결티커 등이 있으며, 사용자가 각 영역의 티커를 통하여 조회할 정보를 선택할 수 있습니다. (국내외의 주요 지수 및 환율, 뉴스/시황, 등락종목수, 체결티커 중 선택가능)

2 티커를 이용하여 조회 가능한 정보 중 지수티커의 표시 내용을 선택합니다. 지수티커를 통하여 지수, 전일비, 직전대비, 전일대비율 및 거래량의 조회가 가능하며 지수티커 상에서 조회할 지수의 종류는 따로 선택하여야 합니다.

3 티커에서 수신되는 각종 뉴스 및 데이터의 폰트 크기와 굵기를 설정할 수 있습니다.

*

티커 조회 정보 설정

지수티커, 뉴스/시황, 등락종목수 티커에서 조회할 지수 및 뉴스, 시장 정보는 각 해당 티커의  버튼을 클릭하여 선택 및 조회가 가능합니다.

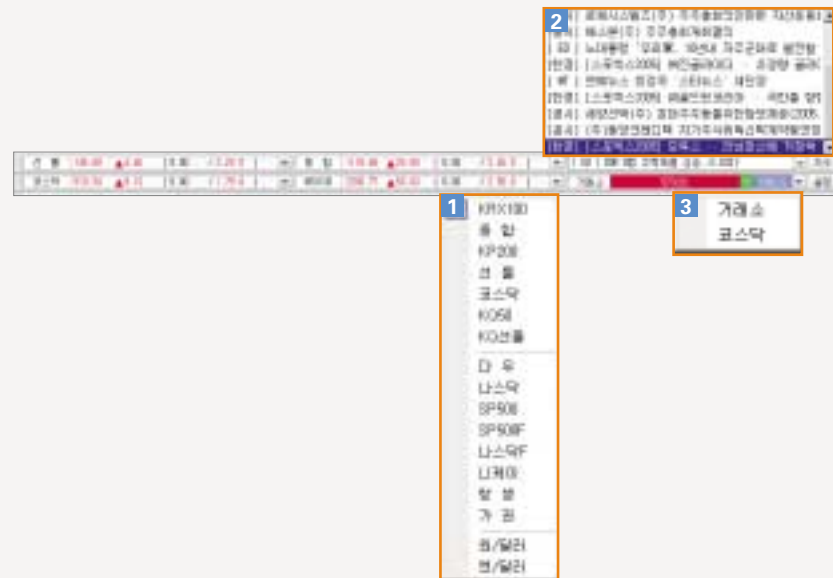

1 지수티커 : 국내와 국외 지수 및 환율 정보 중 조회할 내용을 선택할 수 있습니다.

2 뉴스/시황 : 각종 뉴스와 공시, 시황 정보를 제공합니다. 조회할 뉴스를 더블클릭하면 자세한 내용의 조회가 가능합니다.

3 등락종목수 : 거래소, 코스닥 중 등락 종목수를 조회할 시장을 선택할 수 있습니다.

▶ 열린창 사용하기

goodi에서는 열린창 목록을 따로 조회가 가능하도록 되어 있습니다.

화면 하단의 에서 goodi 아이콘을 클릭하십시오. 팝업되는 기능 리스트에서 “열린창 목록”을 클릭하십시오.

아래 그림과 같이 “열린화면” 창이 팝업됩니다.

본 리스트는 goodi상에서 열려 있는 화면 리스트이며, 기존의 하단의 열린화면바와 다른 화면형태로 제공하므로 보다 많은 화면 리스트를 간단하게 조회할 수 있도록 구성하였습니다.

열린화면 리스트에서 활성화 시키고자 하는 화면명을 더블클릭하면 해당 화면이 바로 활성화되어 간단히 해당 화면으로의 이동이 가능합니다.

▶ 연속조회

굿아이에서는 고객이 선택한 여러 개의 종목들을 자동 혹은 수동으로 고객이 선택한 화면들을 통하여 시세나 관련 정보를 조회할 수 있는 “연속조회” 기능을 사용할 수 있습니다.

“연속조회” 기능을 사용하기 위해서는 주메뉴의[주식→연속조회]를 선택하십시오.

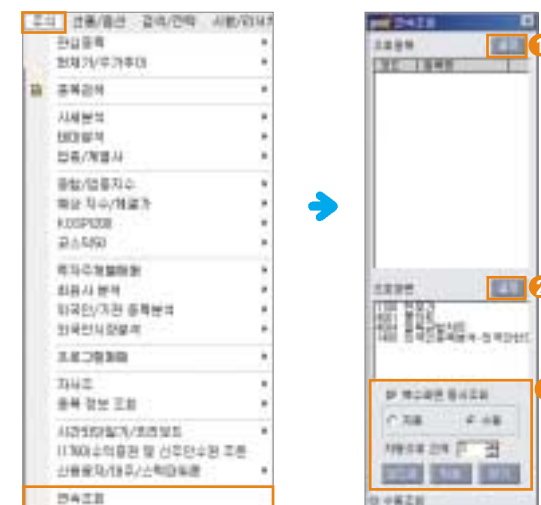

- ① 연속조회 할 종목을 설정합니다.  를 클릭하면 '조회 종목 설정' 창이 팝업됩니다.

- ② 연속조회에 적용할 조회화면을 설정합니다.  를 클릭하면 '조회 화면 설정' 창이 팝업됩니다.

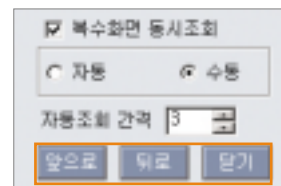

- ③ 연속조회 방법을 선택합니다. ('자동/수동' 중 선택) 또한 연속조회 시 '복수화면 동시조회' 사용여부와 '자동조회 간격' 등을 선택합니다.

* "수동"일 경우에는 ,  을, "자동"일 경우에는 ,  를 이용하여 연속조회를 실행 및 중지 시킵니다

2. 공통기능의 이해

goodi에서는 화면 사용의 편의성을 높이기 위해 5가지의 화면 공통기능을 제공하고 있으며, 조회종목 선택 등과 같이 여러 화면에서 동일하게 쓰이는 기능들에 대하여 알아보도록 하겠습니다.

1. 윈도우 기능

윈도우 기능은 '1. 폰트키 변경, 2. 화면키 원위치, 3. 그룹지정, 4. 압장기능, 5. 온라인 도움말' 기능으로 각 화면상단에 버튼을 클릭하여 각각의 기능을 활용할 수 있습니다.

▶  : 폰트 크기 변경

글자의 크기를 "9/10/11"포인트 중 선택하여 변경이 가능합니다.

▶  : 화면키 원위치

화면크기를 임의로 변경하였다가  를 클릭하면 화면크기가 원래 크기로 변경됩니다.

▶ **0** : 그룹지정

여러 개의 화면을 서로 그룹화 시키는 기능입니다.

만약 한 화면에서 종목코드를 입력하였다면 같은 그룹 내의 다른 화면들도 동일한 종목에 대한 정보를 제공하도록 조회 종목이 변경되며, 다른 그룹의 화면들의 조회 종목은 변경되지 않습니다.

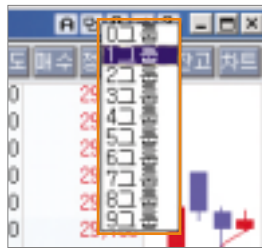

0 을 클릭하면 0~9그룹까지 그룹을 지정할 수 있습니다.

1그룹으로 지정한 화면들은 1그룹 화면들 사이에서만, 2그룹으로 지정한 화면들은 2그룹 화면들 사이에서만 서로 연동 됩니다.

단, "0그룹"을 선택하였을 경우에는 연동이 되지 않습니다.

▶ **★** : 압정기능

동일 화면을 여러 개 띄울 것인지 여부를 선택하는 기능입니다.

즉, 압정기능 버튼을 클릭하였을 때 **★** 상태라면 같은 화면을 여러 개 띄울 수 있으며, **✕** 상태라면 같은 화면을 1개밖에 띄울 수 없습니다.

▶ **?** : 온라인 도움말

클릭하면 조회 중인 화면의 온라인 도움말을 조회할 수 있습니다.

2. 종목콤보/종목조회/테마분석/증거금조회/종목메모

주로 시세조회 화면의 종목조회부에 배치된 4개의 버튼을 이용하면 종목콤보설정/종목조회 및 테마분석 및 증거금조회와 종목메모가 가능합니다.

▶ 종목콤보

종목콤보 기능은 **☺** 를 클릭하였을 경우 나열되는 종목 리스트를 설정하는 기능입니다.

☺ 을 클릭하면 '종목콤보설정' 창이 팝업되어 '나열할 종목 리스트 분류'와 '분류내에서의 우선주/관리 및 감리 종목제외 여부를 선택할 수 있습니다.

- 조회History 종목 : 기존에 조회했었던 종목 List를 나열합니다.
- 전종목 : 거래소와 코스닥의 전종목 List를 나열합니다.
- 거래소/코스닥 업종별 : 거래소와 코스닥의 업종별 종목 List를 나열합니다.
- 관심종목 : 사용자가 설정한 관심종목 List를 나열합니다.

※ "우선주 제외", "관리/감리종목 제외"

선택한 종목리스트에서 우선주와 관리 및 감리종목을 표시할 것인지 여부를 선택할 수 있습니다

▶ 종목조회

종목조회 방법에는 3가지가 있습니다. 첫번째는 종목코드를 이용하여 설정한 종목 리스트 내에서 조회 종목을 선택하는 방법이며 다른 하나는 종목코드입력란에 종목코드나 종목명을 직접 입력하는 방법입니다.

마지막은  을 클릭하면 팝업되는 '코드선택창'을 이용하여 조회 종목을 선택하는 것입니다.

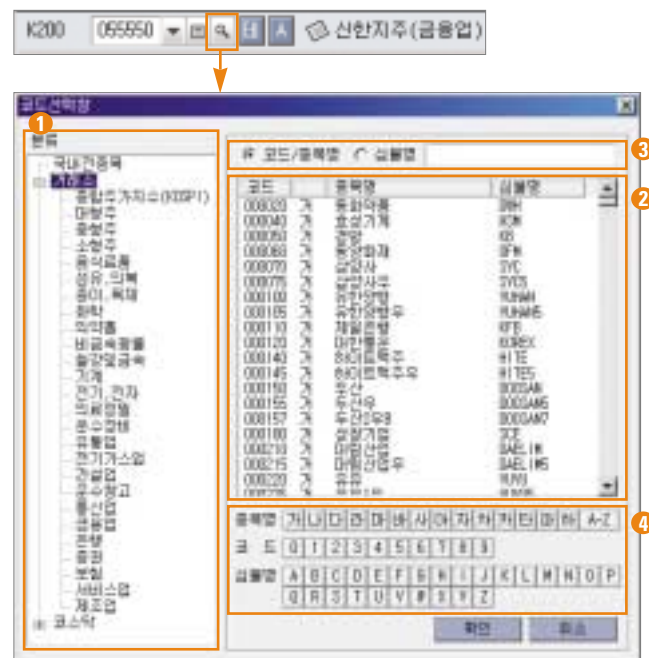

- ① '코드선택창'의 좌측 분류란에서 "국내전종목/거래소/코스닥" 중 조회할 업종을 선택합니다. ("국내전종목" 선택시에는 거래소와 코스닥의 전종목 리스트가 표시됩니다.)
- ② 우측의 종목 리스트에서 조회할 종목을 선택한 후 "확인" 버튼을 클릭합니다.
- ③ 만약 종목코드나 종목명, 심볼명을 알고 있을 경우에는 우측 상단에 코드나 종목명/심볼명을 입력하면 쉽고 빠르게 종목의 선택이 가능합니다.
- ④ 컴퓨터 자판에 익숙하지 않으실 경우에는 하단의 종목명/코드/심볼명 자판에서 조회할 종목의 첫번째 종목명 혹은 코드나 심볼명을 선택하시면 종목 리스트에 해당 종목 리스트가 나열되어 쉽게 조회 종목을 선택할 수 있습니다.

▶ 테마분석

 을 클릭하면 테마분석 화면이 팝업되어 조회 종목이 속한 테마 전체 상승률과 테마를 구성하고 있는 세부 종목들의 시세 현황을 조회할 수 있습니다.

▶ 증거금조회

 을 클릭하면 조회 종목을 매매하기 위한 증거금률을 조회할 수 있습니다.

증거금안내		
고객구분	증거금률	
Pro 고객	20 %	
일반고객	신증거금	20 %
	구증거금	40 %

▶ 종목메모

 을 클릭하면 조회종목에 대하여 간단한 메모를 직접 작성하여 저장하거나 프린트할 수 있습니다.

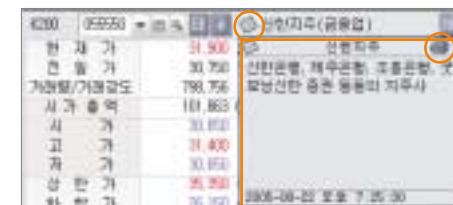

클릭하면 메모내용을 프린트 할 수 있습니다.

3. 굿아이 기본 설정 기능

굿아이를 능숙하게 다루기 위해서는 우선 굿아이를 화면 배색에서부터 각종 화면배치 보다 빠르게 화면을 이용하고자 하기 위한 단축키 이용 등등 고객이 사용하기 편리하게 시스템을 전체적으로 설정하는 것이 중요합니다.

굿아이의 주메뉴의 [설정] 메뉴를 이용하시면 각종 설정사항을 선택하여 설정이 가능합니다.
지금부터 주요 설정 사항에 대하여 알아보도록 하겠습니다.

1. 화면설정

화면설정 탭에서는 글자크기와 화면 내의 메뉴탭 사용여부, 화면 배색의 선택이 가능합니다.

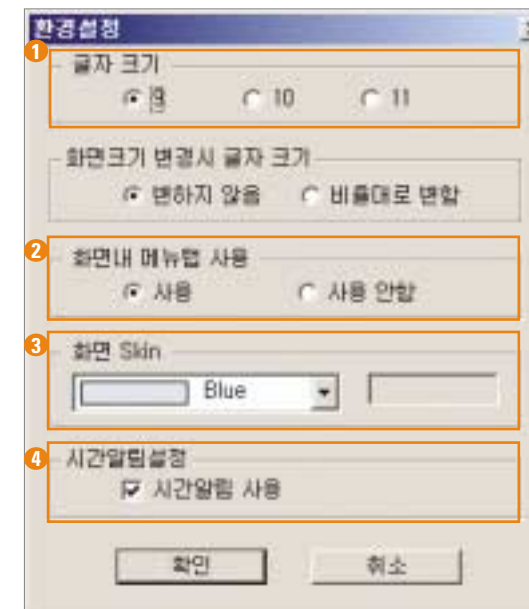

*

- ① 글자크기를 9/10/11 포인트 중 선택이 가능합니다.
- ② 연관 화면을 탭을 이용하여 묶어 사용할지 여부를 설정합니다.
- ③ 화면 Skin을 선택할 수 있습니다. 기본 Skin은 눈의 피로를 덜해주는 색상인 Blue로 설정되어 있으며, Blue이외에 "green / yellow / purple / gray" 중 화면 Skin의 선택이 가능합니다.
- ④ 시간알림 기능의 사용여부를 선택합니다.

2. 접속비밀번호변경

goodi접속시 입력하는 접속 비밀번호를 변경시킬 수 있는 화면입니다.

접속비밀번호는 6자리 이상 8자리의 영문자나 특수문자와 숫자를 조합하여 사용할 수 있습니다.

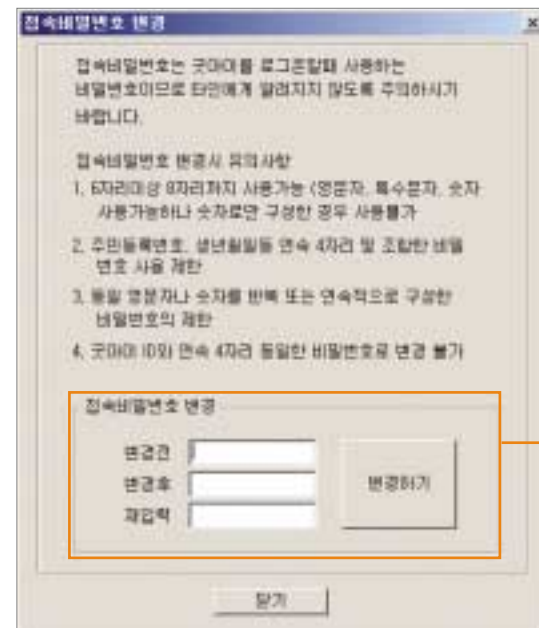

'변경전'란에 현재 사용하고 있는 접속 비밀번호를 입력합니다. 이후 '변경후'란에 새로운 접속비밀번호를 입력하고 '재입력'란에 새로운 접속비밀번호를 입력한 후 '변경하기' 버튼을 클릭합니다.

3. 도구모음등록

28 페이지 '3. 툴바'의 설명을 참조하여 주시기 바랍니다.

4. 티커설정

33 페이지 설명을 참조해 주시기 바랍니다.

5. 더블클릭 환경설정

대상화면에서 더블클릭 시 자동으로 연결되는 화면의 설정이 가능합니다.

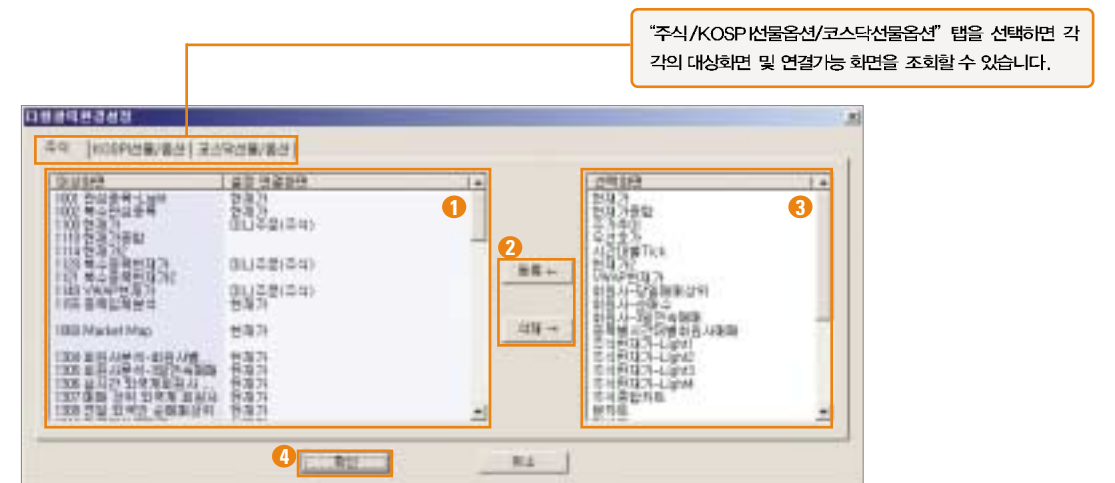

① 연결화면 대상화면과 연결 설정된 화면 내역을 조회할 수 있습니다.

즉, 대상화면에서 특정 부분을 마우스로 더블클릭하면 설정 연결화면에 등록된 화면이 팝업됩니다. 만약 설정 연결화면의 변경을 원한다면 변경할 설정 연결화면을 마우스로 클릭한 후, 선택화면(③)에서 변경할 연결화면을 선택합니다.

② "등록"과 "삭제" 버튼을 이용하여 새로운 연결화면의 등록과 기존 연결화면의 삭제를 실행할 수 있습니다.

③ 설정 연결화면으로 등록 가능한 화면 리스트입니다. 변경할 설정 연결화면 선택 후 새로이 등록할 화면을 선택합니다.

④ "확인" 버튼을 클릭하여야 더블클릭 환경설정이 완료됩니다.

6. 일정 알람

일정 알람기능은 특정 시간대에 입력한 내용을 알람으로 알려주는 기능으로서 이를 통하여 장 중 체크 포인트 및 잊기 쉬운 내용을 미리 입력하여 보다 계획적인 매매가 가능하도록 일정을 체크할 수 있습니다.

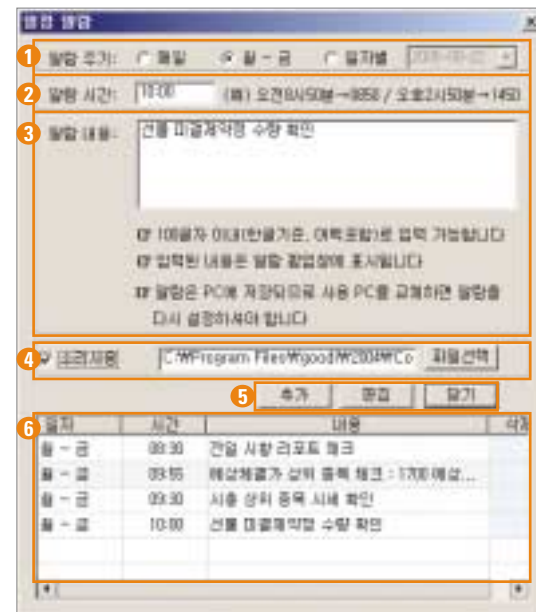

- ① 입력할 일정을 알람의 주기를 선택합니다.
- ② 알람시간을 입력합니다.
- ③ 알람내용을 직접 입력합니다.
 - 100글자 이내(한글기준, 여백포함)로 입력 가능합니다.
 - 입력된 내용은 알람 팝업창에 표시됩니다.
 - 알람은 PC에 저장되므로 사용 PC를 교체하면 알람을 다시 설정하셔야 합니다.
- ④ 알람시 소리 사용여부를 선택합니다.
- ⑤ 추가: 알람내용을 입력한 후 본 버튼을 클릭하면 해당 알람내용을 추가할 수 있습니다.

편집: 작성된 알람내용을 마우스로 클릭한 후 해당 알람의 내용을 수정한 후 본 버튼을 클릭하면 해당 알람내용이 변경됩니다.

닫기: 일정 알람창을 닫습니다.

- ⑥ 설정한 알람내용을 조회할 수 있습니다.

7. 계좌비밀번호 저장 사용

계좌 비밀번호를 한 화면에서 입력한 후에는 모든 화면에서 계좌비밀번호를 입력할 필요가 없도록 설정이 가능합니다. 본 기능은 기능 사용 후 접속종료 전까지만 유지되며 장 중 종료가 되거나 사용 후 재접속 후에는 다시 계좌비밀번호를 한번 입력하여야 합니다.

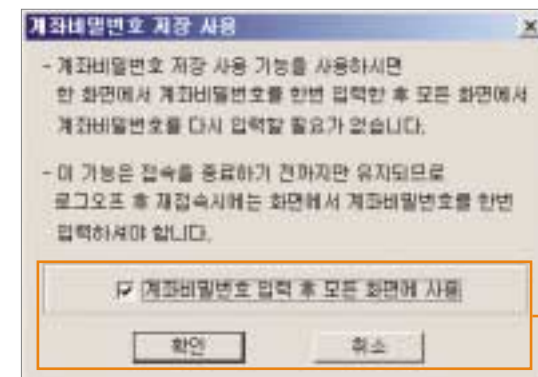

V체크한 후 "확인" 버튼을 클릭합니다.

8. 화면간 종목코드 연계지정

특정 화면에서 종목코드를 입력/변경하면 열려있는 다른 화면에도 동일한 종목코드를 자동으로 입력할지를 지정합니다.

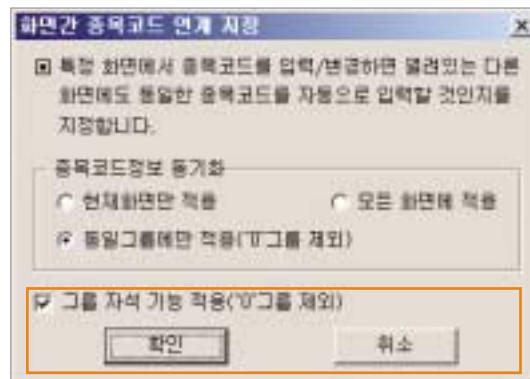

- * - 현재화면만 적용 : 종목코드를 입력한 화면에만 적용하고 다른 화면에는 종목코드를 적용하지 않습니다.
- 모든 화면에 적용 : 열려있는 모든 화면에 동일한 종목코드를 입력합니다.
- 동일그룹에만 적용 : 같은 그룹의 화면들에만 동일한 종목코드를 입력합니다. 단, 0그룹에는 적용하지 않습니다. (38 페이지 2. 공통기능의 이해 “그룹지정” 참조)
- ※ 그룹 자석 기능 적용 : ‘그룹 자석 기능’을 이용하면 하나의 화면을 이동시키면 같은 그룹으로 지정된 다수의 화면들이 동시에 움직입니다.

9. 화면배치등록

화면 배치를 저장하였다가 추후에 저장된 화면배치 리스트에서 필요한 화면배치명을 선택하여 쉽게 필요로 하는 화면배치를 할 수 있습니다.

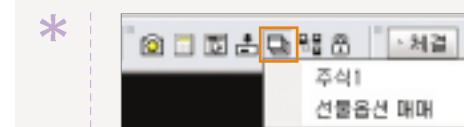
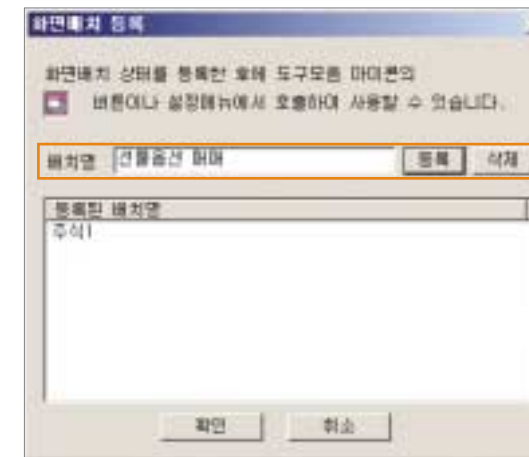

등록된 화면배치를 불러올 경우에는 도구모음의  을 클릭한 후 불러올 화면배치명을 클릭하면 됩니다.

10. 초기화면등록

log-in시 최초로 열리는 초기화면을 지정합니다.

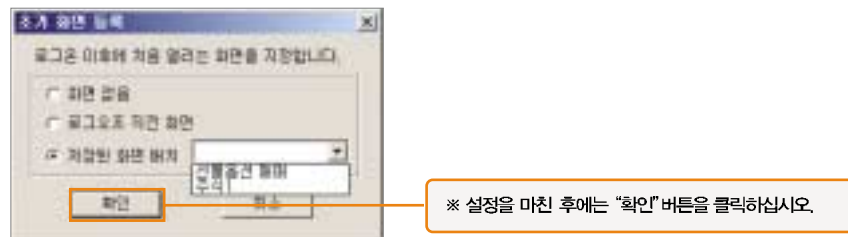

‘화면없음’, ‘로그오프 직전화면’, ‘저장된 화면 배치’ 중 초기 화면으로 등록할 화면을 선택할 수 있습니다. 특히 저장된 화면배치를 선택하시면 “화면배치등록”을 통하여 저장한 화면배치를 초기화면으로 사용할 수 있습니다.

11. 시스템보안 설정 및 시스템잠금

시스템 보안설정은 사용자의 ID 혹은 시스템을 이용한 타인의 불법 매매를 방지하기 위한 기능으로서 두가지 기능으로 구성되어 있습니다.

첫번째는 goodi를 일정시간 동안 사용하지 않을 경우 시스템을 자동 잠금하거나 시스템 자동 로그오프(시스템 종료)하는 기능이고, 두번째는 같은 ID를 이용한 동시접속 PC대수 설정 기능입니다.

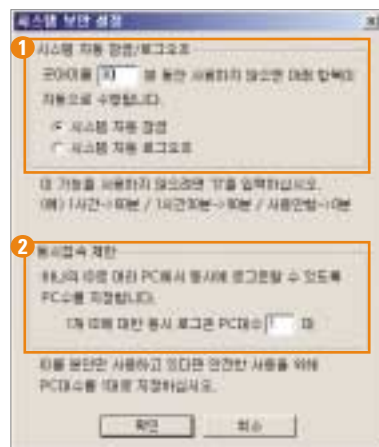

- 1 **시스템 자동잠금/로그오프** : 일정 시간동안 goodi를 사용하지 않을 경우 사용자의 시스템을 이용하여 타인이 매매를 할 가능성이 있으므로(EX : 업무상 자리를 비우는 경우 등등) 자동으로 시스템을 잠금 혹은 로그오프 시킵니다. 다시 시스템을 사용하고자 할 경우에는 접속 비밀번호를 입력하여 '잠금해제'를 하거나 다시 로그인 하셔야 합니다.

※ 본 기능을 사용하지 않을 경우에는 '0분'으로 설정하여야 합니다

- 2 **동시접속 제한** : 사용자의 ID를 이용하여 타인이 매매 하는 것을 방지하기 위한 기능입니다. 본 기능을 사용하면 동일한 ID로 화면에서 설정한 PC대수만큼의 PC에서 접속이 가능하므로 가능하면 ID 공유를 피하고, PC대수를 1대로 지정하는 것이 좋습니다.

*

시스템 잠금

본 기능은 시스템 보안설정에 따라 일정 시간동안 goodi를 사용하지 않을 경우에 자동으로 실행됩니다. 만약 goodi에 접속한 상태로 자리를 비워야 하는 경우에는 “설정 → 시스템잠금”을 클릭하여 곧바로 시스템 잠금 기능을 실행시킬 수 있습니다.

시스템 잠금의 해제

시스템 잠금을 해제하기 위해서는 goodi 창을 띄우면 볼 수 있는 '굿아이 잠금' 창에 접속비밀번호를 입력한 후 “확인”버튼을 클릭하십시오.

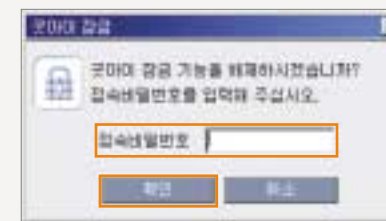

12. 로그아웃 화면 설정

로그아웃 시 사용할 로그아웃 화면을 두가지 중 선택할 수 있습니다.

그림의 “굿아이 종료전 주요내역 확인함”을 선택하시면 종료시 “익일 반대매매 현황/주문위임 만기내역/스탑주문 자동주문내역”을 확인할 수 있는 “goodie check” 화면이 팝업되며, 선택하지 않으면 일반 로그아웃 화면이 팝업됩니다.

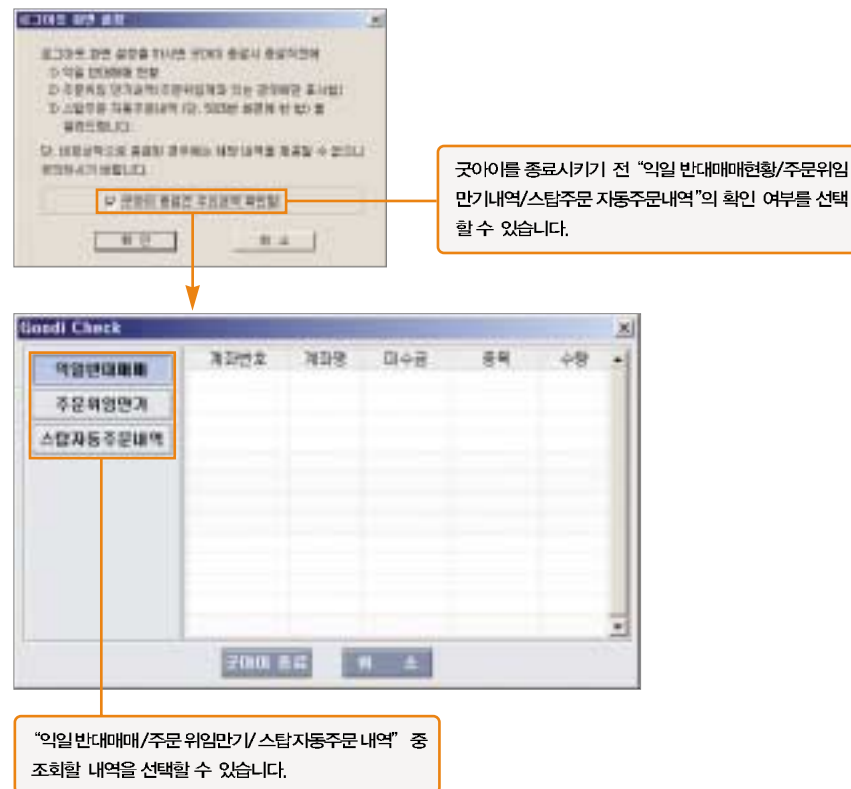

Tip :: 도움말 이용 방법

굿아이를 사용하던 중 궁금증이나 화면의 활용방법에 대한 의문은 각 화면상단 윈도우 기능의 **[?]**를 클릭하면 화면에 대한 도움말을 조회할 수 있습니다.

또한 주메뉴의 [도움미 → 굿아이HTS 활용법 → [750]굿아이 도움말]을 선택하시면 굿아이를 구성하고 있는 각 화면들의 도움말 전체를 조회할 수 있습니다.

※ 만약 주식투자를 처음 하시는 고객이사라면 홈페이지(www.goodi.com) 접속 후 [교육센터 → 동영상 아카데미]를 통하여 주식투자에 필요한 기초지식을 공부하실 수 있습니다.

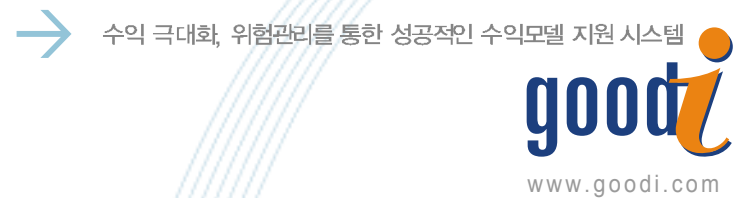

Extend Your Financial Network

투자 단계별 주요화면 활용

1. 종목선정을 위한 주요 화면
2. 관심종목 등록하기
3. 현재가 조회하기
4. 차트 이용하기
5. 주문/체결/계좌조회
6. 매매평가
7. 선물/옵션 시세 및 전략
8. 금융/채권
9. 온라인 데스크

Part 2

매매의 흐름

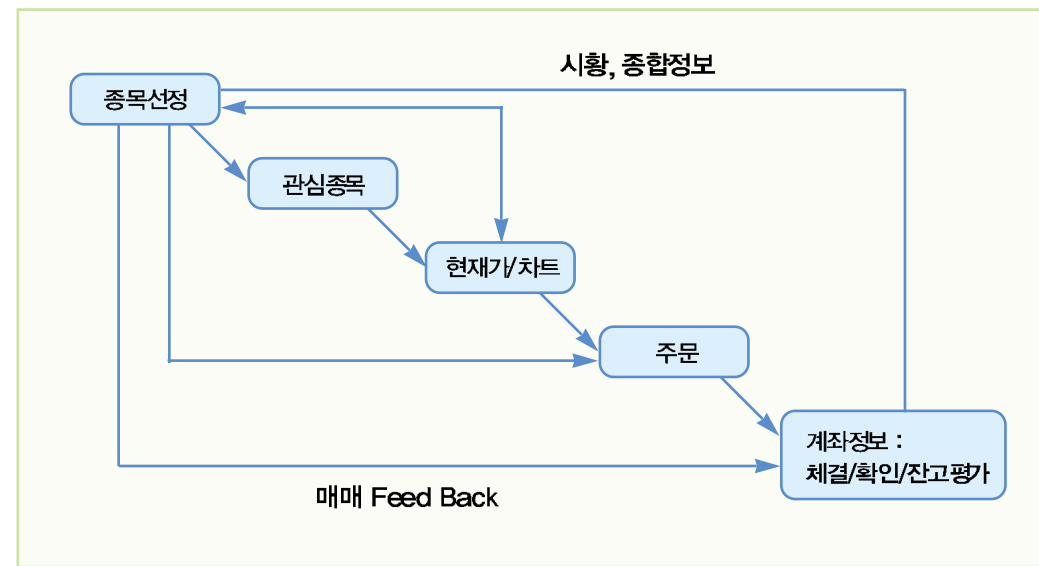

종목을 선정하기 위하여 시세에 관한 투자정보, 테마, 기관과 외국인의 수급동향, 리서치, 펀더멘탈, 기술적자료 등을 이용하실 수 있으며, 또한 자동종목검색 화면을 통하여 사용자가 원하는 조건의 종목을 조회하실 수 있습니다.

1. 시세분석

➔ 조건별 시세 [주식 → 시세분석]

시세 및 거래량 조건을 만족시키는 종목들과 각종 시장 조치 및 우선주들의 시세를 각 조건에 맞추어 조회할 수 있습니다.

- [1850]조건별 시세 - 시세조건 : 각 시세조건을 만족시키는 종목 리스트를 조회할 수 있습니다.
- [1851]조건별 시세 - 거래량 : 각종 거래량 조건을 만족시키는 종목 리스트를 조회할 수 있습니다.
- [1852]조건별 시세 - 시장조치별 : "투자유의/관리종목/이상급등종목/정리매매" 종목 리스트를 제공합니다.
- [1853]우선주/우선주 괴리율 : 각종 우선주의 시세와 우선주와 보통주 괴리율 상/하위 종목 리스트를 조회할 수 있습니다.
- [1858]신규상장 및 등록 : 신규상장 된 종목현황을 조회할 수 있습니다.
- [1880]FNA Tops300 : 시장상황을 고려한 당사 투자분석부의 포트폴리오 종목을 조회할 수 있습니다.

2. 테마분석

거래소와 코스닥의 상장 및 등록 종목들을 주요 테마별로 분류하여 테마별 상승/하락현황과 종목별 테마현황 및 추이, 업종 및 계열사별 시세를 탭을 이용하여 조회가 가능합니다.

➔ [1500]테마분석-테마별 시세 [주식➔테마분석]

테마별 시세현황을 조회할 수 있으며, 특히 전체 테마들 중 조회시점에서 가장 강한 시세를 내고 있는 테마와 시세분출을 마감하고 하락하고 있는 테마들을 파악하는 데에 사용될 수 있습니다.

테마 리스트를 클릭하면 각 테마를 구성하는 종목들의 시세현황을 조회할 수 있습니다.

Tip :: 증시에서의 테마란?

증시의 테마는 공식적으로 나누어져 속해있는 업종과 달리 현재 주식시장에서 암묵적으로 통용되는 개념으로서 당시의 경제적 여건이나 산업발달 현황, 신기술의 개발, 사회 Trend, 정치적 이슈, 기후나 질병의 발병 등에 따라 나뉘이기도 합니다.

➔ [1502]테마분석-테마별추이 [주식➔테마분석]

테마추이 화면에서는 전체테마의 현재 평균 상승현황과 각 테마의 일자별 등락추이를 조회할 수 있어 최근 강세를 보이는 테마를 구분하는 데에 유용하게 활용할 수 있습니다.

1 제공하고 있는 테마리스트를 조회할 수 있습니다. 특정 테마 조회시에는 테마리스트 중 조회할 테마를 클릭하
십시오.

2 선택한 테마의 일자별 평균상승, 상승종목수, 등락율 상위/하위 등의 상승/하락 추세를 조회할 수 있습니다.

➔ [1505]테마분석-인포테마 [주식 → 테마분석]

증권정보 제공업체인 인포스탁에서 제공하는 테마와 테마별 종목현황을 조회할 수 있습니다.

각 테마버튼을 클릭하면 해당 테마의 구성종목과 종목들의 개요를 조회할 수 있습니다.

※ 상단의 “인포스타크 테마 한눈에 보기”를 클릭하면 테마와 구성종목을 한눈에 조회할 수 있습니다.

3. 시장매매분석

이번 장에서는 주식시장에 참여하고 있는 투자자들의 매매현황과 더불어 각 투자주체들의 움직임을 파악해 볼 수 있는 “프로그램 매매/회원사분석” 화면들과 “1310]외국계 창구티커”에 대하여 알아보도록 하겠습니다.

➔ 투자주체별 매매 [주식 → 투자주체별 매매]

투자주체들의 매매현황을 파악할 수 있는 화면들로 “1200]투자주체-당일종합[1201]시장종합[1202]시간대추이[1203]일자별추이[1204]매매비중[1205]업종별동향[1206]종목별동향[1211]보유증가종목[1212]연속보유증가종목” 화면이 있습니다.

※

[1200]투자주체 - 당일종합 : 당일의 투자주체별 매매동향을 조회합니다.

[1201]투자주체 - 시장종합 : 각 시장별 투자자 매매동향을 조회합니다.

[1202]투자주체 - 시간대추이 : 투자자 시간대별 매매동향의 조회가 가능합니다.

[1203]투자주체 - 일자별추이 : 일자별 동향을 파악할 수 있습니다.

[1204]투자주체 - 매매비중 : 시장별 매매비중의 파악이 가능합니다.

*

[1205]투자주체 - 업종별동향 : 세부 업종별 매매동향을 조회할 수 있습니다.

[1206]투자주체 - 종목별동향 : 입력한 종목의 투자자별 매매동향을 조회할 수 있습니다.

[1211]투자주체 - 보유증가종목 : 투자주체별로 일정 기간 내에 보유량이 증가한 종목을 조회할 수 있습니다.

[1212]투자주체 - 연속보유증가종목 : 투자자별 보유량이 연속적으로 증가/감소한 종목 리스트를 조회할 수 있습니다.

➔ 프로그램매매 [주식 → 프로그램 매매]

당일의 프로그램 매매 현황을 조회할 수 있는 화면으로서 상단의 탭을 이용하여 프로그램 매매의 분석에 필요한 각종 화면으로 연결됩니다.

*

[1450]프로그램 - 당일종합 : 당일의 프로그램 매도/매수/순매수 현황을 조회할 수 있습니다.

[1451]프로그램 - 시간대별 매매 : 시간대별/일자별 차익 및 비차익거래 현황의 조회가 가능합니다.

[1452]프로그램 - 차익거래잔고 : 일자별/회원사별 매도/매수 차익거래 현황을 조회할 수 있습니다.

[1453]프로그램 - 회원사별차익 : 회원사별 차익거래 현황을 제공합니다.

[1454]프로그램 - 종목별매매 : 종목별 프로그램 매매 비중 및 순매수 현황을 조회할 수 있습니다.

[1455]프로그램 - 사전공시현황 : 각 종목별로 사전공시된 프로그램 매수/매도 수량과 순매수 현황의 조회가 가능합니다.

Tip :: 프로그램 매매(program trading)

차익거래란 위험없이 자금조달 비용을 차감하고도 고정된 이익을 창출할 수 있는 거래로서 선물시장에서는 현물에 의거한 선물의 이론가격과 선물의 시장가격을 비교하였을 때, 그 차이가 거래비용을 초과하게 되면 높은 쪽을 매도하고, 낮은 쪽을 매수함으로써 차익거래를 시행하게 됩니다.

KOSPI200선물의 경우 현물이 하나의 주식이 아니라 200개 종목으로 구성된 포트폴리오를 구성하여 사용하게 되는데, 이론상 차익거래를 시행키 위해서는 동시에 선물을 매도하고 200종목의 주식을 매수하여야 합니다. 다만 현실적으로 200종목의 주식을 다 사는 것이 불가능하므로 200개 미만의 종목으로 200종목의 변동성을 복제하게 됩니다. 이때 기관에 따라 30~70종목정도로 구성하는데(이 경우에는 다소간의 현산물 가격 차이에 따른 위험이 존재 합니다.) 이 때, 대상종목들을 거의 동시에 매수하기 위해서는 특수한 전산장비가 필요합니다.

즉, 전체 종목의 수량을 미리 입력하여 두고, 차익거래 기회가 발생할 경우에는 선물매도와 동시에 각종목의 주문이 동시에 나갈 수 있도록 프로그램 해 두게 되는데, 이러한 프로그램에 의한 현물 매수, 매도를 프로그램 매매라고 합니다.

※프로그램 매매가 문제가 되는 것은 일시에 대량의 주문이 시장에 나오게 되어 주가에 미치는 영향이 크기 때문입니다. 프로그램 매매는 현물시장과 선물시장간의 가격차를 이용한 차익거래에 이용되기 때문에 프로그램 매매 잔고는 향후 시장에 영향을 미치는 요인이 됩니다.

➔ 회원사 분석 [주식 → 회원사 분석]

한 종목에 대한 회원사들의 매매동향과 각 회원사별 매수/매도 종목 리스트를 조회할 수 있습니다.

- * [1300]회원사분석 - 당일매매상위 : 조회종목에 대한 매도/매수 상위회원사 동향을 조회할 수 있습니다.
- [1301]회원사분석 - 상위회원사시간대별매매 : 조회종목에 해당 매도/매수 상위회원사의 시간별 매매추이를 분석할 수 있습니다.
- [1302]회원사분석 - 회원사순매수 : 조회종목에 대한 순매수 회원사 현황을 조회할 수 있습니다.
- [1303]회원사분석 - 일자별 매매 : 조회종목에 대한 각 개별 회원사의 일자별 매매동향을 제공합니다.
- [1304]회원사분석 - 회원사별종목 : 각 회원사별 매매종목 현황을 조회할 수 있습니다.
- [1305]회원사분석 - 3일연속매매 : 연속매수 종목현황을 제공합니다.

➔ [1310] 외국계창구 티커 [주식 → 외국인/기관 종목분석]

외국계 회원사를 창구로 하는 매수/매도 체결 현황을 실시간으로 조회할 수 있습니다.

종목명을 더블클릭하면 "[1100]한재가" 화면을 조회할 수 있습니다.

※ 제공되는 데이터는 매도/매수 상위 각 5개사의 데이터를 기준으로 제공됩니다. 착오 없으시기 바랍니다.

* 유의사항

외국계 증권사 창구를 통한 매수/매도량은 '매수/매도 상위 5개사' 리스트에 등록되는 경우 그때까지의 누적 체결량이 한번에 반영되어 대량매매로 보일 수 있으므로 지속적인 관찰 후 판단하는 것이 좋습니다.

시세와 주문화면과 연계하여 매매에 활용할 수도 있으나, 화면번호 "[1300]~[1305]"의 회원사 분석 화면과 연계시켜 시장 분석에 더욱 유용하게 활용할 수 있습니다.(64 페이지 참조)

4. 시장 종합

곳이이를 통하여 전체 주식시장의 상승/하락 현황 및 강제 업종 등을 파악할 수 있는 화면들에 대하여 알아보도록 하겠습니다.

➡ [1050]종합지수 ■ [주식➡종합/업종지수]

거래소/코스닥 시장의 종합지수 현황과 등락종목수, 시간별 지수 현황 등을 조회할 수 있습니다.

- ① “KRX100/거래소/코스닥” 중 조회할 종합지수를 선택합니다.
- ② “10초/30초/1분/5분/10분/30분” 중 조회할 시간 단위를 선택합니다.

➡ [1060]Market Map ■ [주식 → 종합/업종지수]

거래소와 코스닥 시장의 업종과 종목들을 시기**총액**별로 구별하여 강세/약세 현황을 한 화면에서 조회할 수 있도록 한 시장 지도입니다.

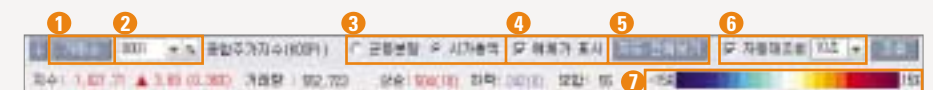
Market Map상의 면적은 업종별/종목별 시가총액 규모에 따라 나누어져 있으며, 업종을 선택하여 더블클릭하면 해당업종을 구성하는 세부 종목별 Market Map을 조회할 수 있습니다.

* | **사용방법**

- 버튼을 클릭하여 "거래소/코스닥" 중 조회할 시장을 선택합니다.
- 선택한 시장을 구성하는 세부 업종을 선택할 수 있습니다.
- "공등분할/시가총액" 중 Market Map에 각 종목이 표시되는 형식을 선택합니다.
- 예제가 표시를 선택하면 동시호가 때에 각 종목의 예상체결가가 표시됩니다.
- 세부 업종별 Market Map을 조회한 후 클릭하면 해당 시장(거래소/코스닥) 전체의 Market Map이 조회됩니다.
- 을 클릭하여 조회시간을 선택합니다.("10초/20초/30초" 중 택일) 이때  자동재조회 을 V체크 하면 선택한 시간단위별로 자동으로 시장현황을 반영합니다.
- 거래소와 코스닥 시장의 상하한가를 범위로 상승과 하락에 의한 색상표입니다.

➔ [3210]증시지표 [시황/리서치]

국내외 주식시장의 주요지수 현황과 각종 경제지표, 금리현황을 일목요연하게 조회할 수 있는 화면으로, 각 주식 시장과 경제지표에 대한 실시간 데이터를 제공합니다.

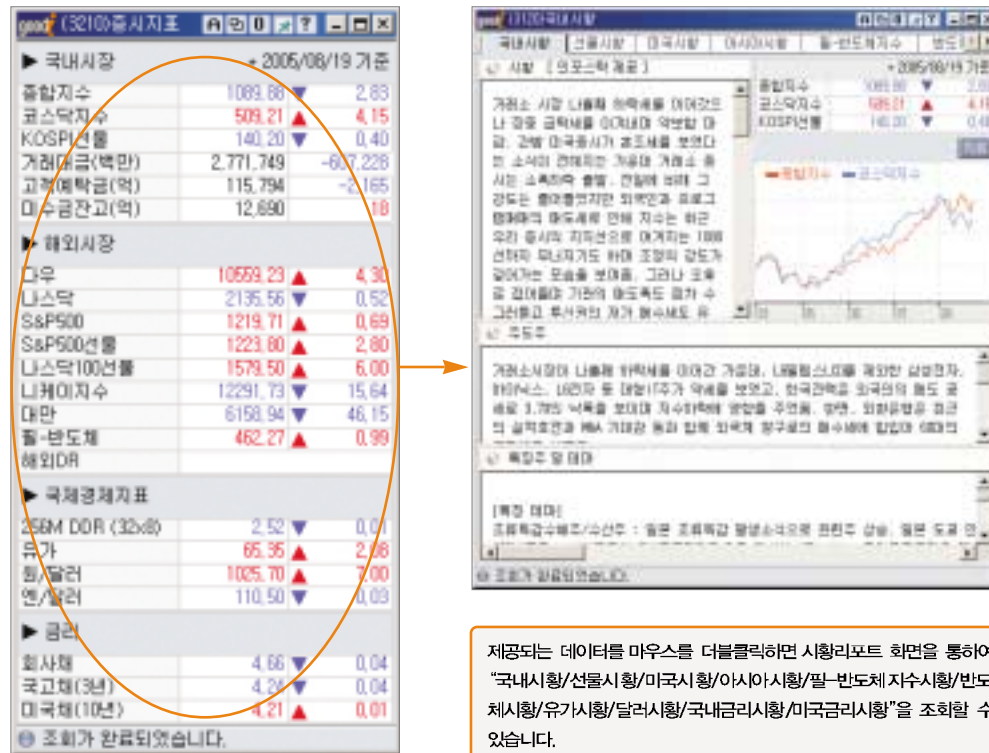

➔ [4545]지수바 [주식 → 종합/업종지수]

KOSPI, KOSPI200을 비롯한 선물최근월물, 코스닥, 코스닥50, 나스닥100 선물, S&P500 선물, 대만, 일본, 다우, 나스닥 등의 주요 지수들의 현재지수와 등락현황 등을 한 화면에서 조회할 수 있습니다.

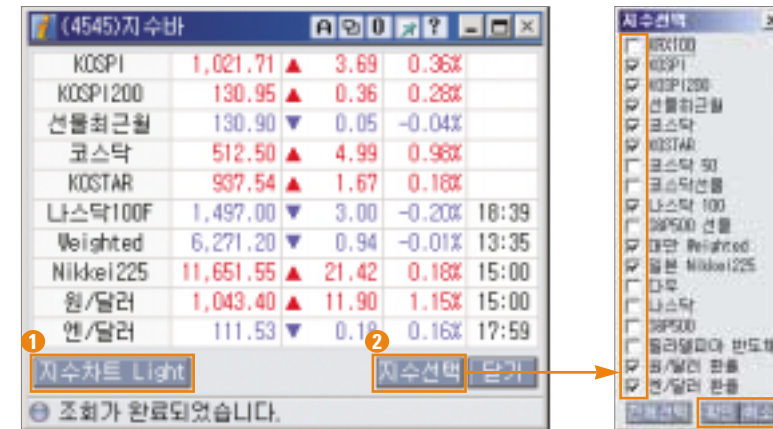

※ 지수를 더블클릭하면 각 지수별로 상세현황을 조회할 수 있습니다.

- 1 "[4544]지수차트-Light" 화면을 통하여 지수차트를 조회할 수 있습니다.
- 2 "지수선택" 버튼을 클릭하면 지수선택창이 팝업되며, 조회할 지수를 선택한 후 "확인" 버튼을 클릭하면 선택한 지수들의 현황을 조회할 수 있습니다.

5. 시황/리서치

1. 굿모닝신한 리서치

➔ [3150]GMSH리서치 [시황/리서치 ➔ 굿모닝신한리서치]

당사에서 제공하는 GMSH리서치 자료를 조회할 수 있으며 종목코드를 입력하거나 검색어를 입력하면 해당 종목 /검색어와 관련된 리서치 자료가 나열되어 필요한 자료를 조회할 수 있습니다.

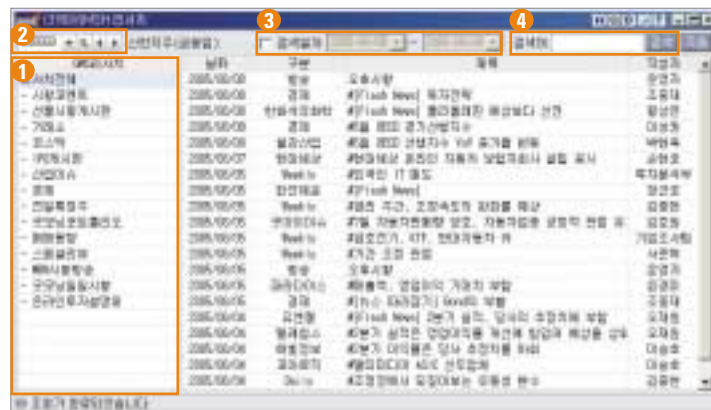

- ① 제공되는 GMSH 리서치 자료 목록으로서 조회할 자료를 클릭하면 해당 카테고리에 해당하는 세부 리서치 자료를 조회할 수 있습니다.
- ② 종목별로 리서치 자료를 조회하고자 할 경우에는 종목명 혹은 종목코드를 입력하십시오.
- ③ 리서치 자료를 검색할 기간의 시작일과 종료일을 입력합니다.
- ④ 특정 검색어를 입력하면 관련 자료를 조회할 수 있습니다.

2. 시황 스크린

➔ [3210]증시지표 [시황/리서치 ➔ 증시지표]

국내외 주식시장의 주요지수 현황과 각종 경제지표, 금리현황을 일목요연하게 조회할 수 있는 화면으로, 각 주식 시장과 경제지표에 대한 실시간 데이터를 제공합니다.

국내시장	
종합지수	1,308.95 ▼ 0.01
코스닥지수	598.21 ▲ 4.15
KOSPI연율	143.25 ▼ 0.40
거래대금(백만)	2,771,749 ▲ 407.25
고점하락률(%)	117.989 ▼ 1.99
대수평균(%)	12.652 ▼ 0.02

해외시장	
다우	10,653.23 ▲ 4.30
나스닥	2,135.95 ▼ 0.52
S&P500	1,219.71 ▲ 0.09
S&P500연율	1,023.80 ▲ 2.00
나스닥100연율	1,579.80 ▲ 0.00
니케이지수	12,294.73 ▼ 15.64
대만	8,758.34 ▼ 0.15
홍콩연도지	4,022.27 ▲ 0.99
하위지수	

주요경제지표	
25년 DCR CDS45	3.52 ▼ 0.01
금리	4.95 ▼ 0.00
원/달러	1,025.30 ▲ 1.00
원/유로	1,131.50 ▼ 0.01

금리	
원자재	4.95 ▼ 0.00
국고채(1년)	4.24 ▼ 0.04
국채채(10년)	4.21 ▲ 0.04

※ 제공되는 데이터를 마우스를 더블클릭하면 시황리포트 화면을 통하여 “국내시황/선물시황/미국시황/아시아/팔-반도체지수/반도체/유가시황/달러시황/국내금리시황/미국금리시황”을 조회할 수 있습니다.

➔ **시황 스크린** [시황/리서치 ➔ 시황 스크린]

화면 상단의 탭을 클릭하면 “인포스탁”에서 제공하는 “국내시황/선물시황/미국시황/아시아시황/팔·반도체지수시황/반도체시황/유가시황/달러시황/국내금리시황/미국금리시황”과 각종 지표 및 관련 종목에 대한 의견을 조회할 수 있습니다.

3. 리포트(컨센서스)

➔ **컨센서스** [시황/리서치 ➔ 리포트(컨센서스)]

리포트(컨센서스)에서는 종목 및 산업에 대하여 각 증권사에서 발간한 리포트의 투자이견과 적정주가 등을 분석하여 종목 및 산업 신규/월간 리포트 내용 분석 및 적정주가에 대한 전체 애널리스트들의 의견을 쉽게 이해할 수 있습니다.

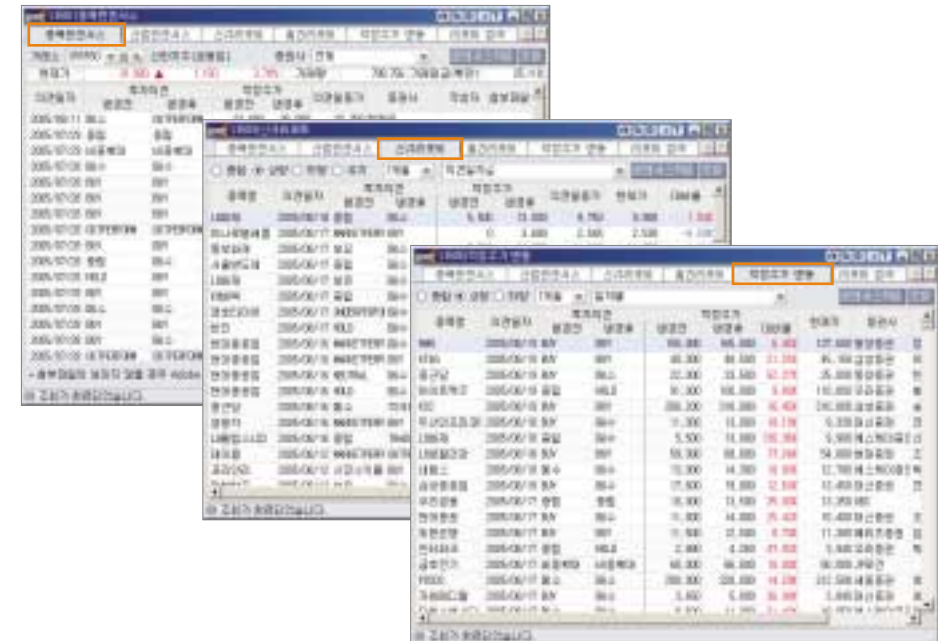

- * [3501]종목컨센서스 : 종목컨센서스에서는 고객이 선택한 종목에 대한 증권사들의 투자이견과 적정주가 등의 리포트의 핵심 내용을 조회할 수 있습니다.
- [3502]산업컨센서스 : 세부산업에 대한 전문가들의 시각과 예측 리포트를 조회할 수 있습니다.
- [3503]신규리포트 : 고객이 선택한 기간 동안 신규로 발간된 종목 리포트 현황과 그 내용을 조회할 수 있습니다.
- [3504]월간리포트 : 증권사들이 발간한 리포트들을 월단위로 정리하여 고객이 선택한 달에 발간된 리포트들의 리스트와 대략적인 내용 및 전문을 조회할 수 있습니다.
- [3505]적정주가 변동 : 각 종목에 대한 적정주가의 의견 변동을 종합적으로 조회할 수 있습니다.
- [3509]리포트검색 : 사용자가 원하는 종목 or 검색어가 포함된 리포트를 기간별로 검색 가능합니다.

➔ [3506]종목 컨센서스 차트

➔ [3507]산업 컨센서스 차트 [시황/리서치 → 리포트(컨센서스)]

종목 및 산업 컨센서스 차트에서는 종목/산업의 일봉차트와 더불어 리포트의 발간 현황을 차트를 통하여 조회할 수 있습니다

즉, 일봉차트 상에 각 증권사들의 투자의견 제시현황을 표시하였으며 각종 주요 데이터를 함께 표시 및 조회할 수 있어 종목 리포트와 주가움직임의 상관관계 및 그 영향력을 파악할 수 있습니다.

- 1 조회할 종목명 혹은 종목코드를 입력한 후 엔터키를 누르거나 “검색”버튼을 클릭하면 해당 종목의 종목 컨센서스 차트를 조회할 수 있습니다.
- 2 일봉이 표시되는 메인차트에 표시될 리포트 내용을 선택합니다. 투자이견/목표주가/EPS현황 및 향후 2년간의 예상치 중 조회할 내용을 마우스로 클릭하면 해당 내용 및 지표가 차트상에 표시됩니다.
- 3 일봉이 표시되는 메인차트 상에 표시할 지표를 선택합니다. 지표의 선택은 “주가이동평균선 / Parabolic / Envelope / Bollinger Band” 중 선택할 수 있으며 복수선택도 가능합니다.
- 4 메인차트 이외에 차트하단에 표시할 보조지표를 선택합니다. 또한 선택한 보조지표의 변수를 ‘옵션설정’에서 직접 설정할 수 있습니다.

5 하단에서 “선택” 버튼을 클릭하면 전체 증권사를 동시에 선택할 수 있으며, “해제” 버튼을 클릭하면 선택된 증권사 전체를 해제합니다. “해제” 버튼을 클릭한 후 특정 증권사명을 마우스로 클릭하면 해당 증권사들에서 발행한 리포트 현황만을 조회할 수 있습니다.

6 각 버튼을 클릭하여 차트를 확대 및 축소할 수 있습니다.

7 화면 우측의 스크롤바를 움직이면 해당(혹은 전체) 증권사들이 발행한 종목 리포트를 조회할 수 있습니다.

4. 뉴스/공시/시황

뉴스, 공시, 시황 등 다양한 정보를 빠른 시간에 전달하여 고객의 매매에 도움을 줄 수 있는 각종 뉴스/공시/시황 조회 화면들입니다.

➔ [3100]종합뉴스 [시황/리서치 → 시황]

이데일리, 머니투데이, 연합뉴스, 한경뉴스, 기업공시 등의 각종 매체를 통해 제공되는 뉴스 및 시황을 조회할 수 있습니다.

특히 뉴스내용 검색 기능을 강화하여 두가지의 단어 혹은 내용을 AND 및 OR 조건을 연결하여 뉴스내용 조건식을 만들어 검색이 가능합니다.

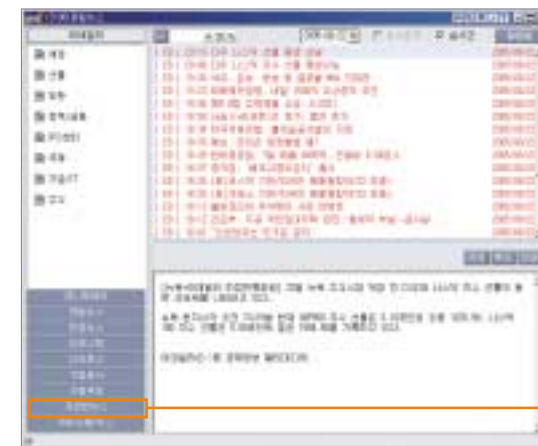

저장한 뉴스
원하는 기사 제목 클릭 후 저장버튼을 누르면 “저장한뉴스”에 자동저장되고 저장된 뉴스를 일자별로 볼 수 있습니다.

✱

화면설정(색상설정/나만의 뉴스/뉴스주문)

“(3100) 뉴스/시황”에서는 이데일리, 머니투데이, 연합뉴스, 한경뉴스 및 기업공시를 제공하며 나만의 뉴스를 선택하여 수신이 가능합니다.

간단하게는 화면 상단의  을 클릭하면 화면 좌측에 뉴스/시황메뉴 창이 팝업되어 조회할 뉴스를 선택하여 조회할 수 있습니다.

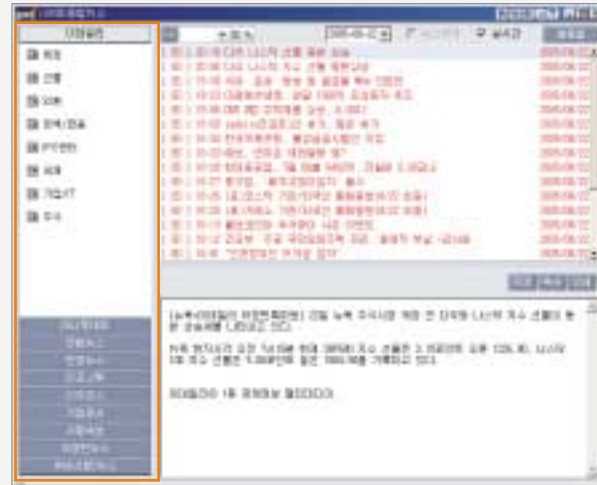

✱

뉴스내용 검색

뉴스/시황 화면에서는 “종목별/일자별” 뉴스검색기능 이외에 고객이 직접 입력한 내용의 뉴스내용을 포함한 뉴스를 검색하는 기능을 강화시켰습니다. 특히 검색어들을 복수로 입력한 후 이를 “AND/OR/NOT” 연산식으로 묶어 다양한 검색연산식을 구성할 수 있습니다.

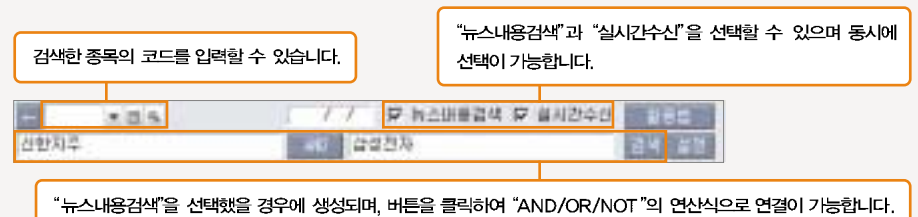

- 1 뉴스 검색어를 입력한 후 “AND/OR/NOT”의 연산식으로 연결합니다. 이때 각 연산식은 버튼을 누르면 반복되므로 따로 조건을 입력하지 않아도 됩니다.
- 2 검색어와 종목코드, 일자사이에는 AND조건만 적용됩니다.
- 3 뉴스검색 선택시에는 해당일자 뉴스만 조회되고 뉴스검색을 선택하지 않으면 해당일자 이전의 뉴스를 모두 조회합니다.
- 4 뉴스검색 선택시에는 모든 뉴스내용이 검색됩니다.
- 5 뉴스검색과 실시간수신을 동시에 선택할 경우에는 뉴스검색은 그 시점의 뉴스를 대상으로 검색하고 그 이후 수신되는 실시간 뉴스는 조건과 상관없이 모두 조회됩니다.

➡ [3101] 시황티커 [시황/리서치 → 시황]

실시간으로 수신되는 시황의 주요 내용을 간략하게 조회할 수 있으며, 각각의 시황을 더블클릭하면 자세한 내용의 조회가 가능합니다.

5. 해외지수/해외종목/환율동향

주메뉴의 [전략/정보]에서 “세계지수/해외종목/환율동향”을 통하여 우리나라 증시에 큰 영향력을 미치는 해외종시와 환율 현황을 조회할 수 있습니다.

➔ [3300] World Market [시황/리서치 → 세계지수]

전세계 주요 증시의 현황과 업종 지수 등락 현황을 조회할 수 있습니다. 또한 상단 탭을 통하여 우리나라에 큰 영향을 미치는 미국과 유럽, 아시아와 북남미 등의 전세계 주요 증시 현황을 조회할 수 있습니다.

[3300] World Market										[3300] World Market			
World Market										[3300] World Market			
World Market										[3300] World Market			
World Market										[3300] World Market			
World Market										[3300] World Market			
World Market										[3300] World Market			
World Market										[3300] World Market			
World Market										[3300] World Market			
World Market										[3300] World Market			
World Market										[3300] World Market			
World Market										[3300] World Market			
World Market										[3300] World Market			
World Market										[3300] World Market			
World Market										[3300] World Market			
World Market										[3300] World Market			
World Market										[3300] World Market			
World Market										[3300] World Market			
World Market										[3300] World Market			
World Market										[3300] World Market			
World Market										[3300] World Market			
World Market										[3300] World Market			
World Market										[3300] World Market			
World Market										[3300] World Market			
World Market										[3300] World Market			
World Market										[3300] World Market			
World Market										[3300] World Market			
World Market										[3300] World Market			
World Market										[3300] World Market			
World Market										[3300] World Market			
World Market										[3300] World Market			
World Market										[3300] World Market			
World Market										[3300] World Market			
World Market										[3300] World Market			
World Market										[3300] World Market			
World Market										[3300] World Market			
World Market										[3300] World Market			
World Market										[3300] World Market			
World Market										[3300] World Market			
World Market										[3300] World Market			
World Market										[3300] World Market			
World Market										[3300] World Market			
World Market										[3300] World Market			
World Market										[3300] World Market			
World Market										[3300] World Market			
World Market										[3300] World Market			
World Market										[3300] World Market			
World Market										[3300] World Market			
World Market										[3300] World Market			
World Market										[3300] World Market			
World Market										[3300] World Market			
World Market										[3300] World Market			
World Market										[3300] World Market			
World Market										[3300] World Market			
World Market										[3300] World Market			
World Market										[3300] World Market			
World Market										[3300] World Market			
World Market										[3300] World Market			
World Market										[3300] World Market			
World Market										[3300] World Market			
World Market										[3300] World Market			
World Market										[3300] World Market			
World Market										[3300] World Market			
World Market										[3300] World Market			
World Market										[3300] World Market			
World Market										[3300] World Market			
World Market										[3300] World Market			
World Market										[3300] World Market			
World Market										[3300] World Market			
World Market										[3300] World Market			
World Market										[3300] World Market			
World Market										[3300] World Market			
World Market										[3300] World Market			
World Market										[3300] World Market			
World Market										[3300] World Market			
World Market										[3300] World Market			
World Market										[3300] World Market			
World Market										[3300] World Market			
World Market										[3300] World Market			
World Market										[3300] World Market			
World Market										[3300] World Market			
World Market										[3300] World Market			
World Market										[3300] World Market			
World Market										[3300] World Market			
World Market										[3300] World Market			
World Market										[3300] World Market			
World Market										[3300] World Market			
World Market										[3300] World Market			
World Market										[3300] World Market			
World Market										[3300] World Market			
World Market										[3300] World Market			
World Market										[3300] World Market			
World Market										[3300] World Market			
World Market										[3300] World Market			
World Market										[3300] World Market			
World Market										[3300] World Market			
World Market										[3300] World Market			
World Market										[3300] World Market			
World Market										[3300] World Market			
World Market										[3300] World Market			
World Market										[3300] World Market			
World Market										[3300] World Market			
World Market										[3300] World Market			
World Market										[3300] World Market			
World Market										[3300] World Market			
World Market										[3300] World Market			
World Market										[3300] World Market			
World Market										[3300] World Market			
World Market										[3300] World Market			
World Market										[3300] World Market			
World Market										[3300] World Market			
World Market										[3300] World Market			
World Market										[3300] World Market			
World Market										[3300] World Market			
World Market										[3300] World Market			
World Market										[3300] World Market			
World Market										[3300] World Market			
World Market										[3300] World Market			
World Market										[3300] World Market			
World Market										[3300] World Market			
World Market										[3300] World Market			
World Market										[3300] World Market			
World Market										[3300] World Market			
World Market										[3300] World Market			
World Market										[3300] World Market			
World Market										[3300] World Market			
World Market										[3300] World Market			
World Market										[3300] World Market			
World Market										[3300] World Market			
World Market										[3300] World Market			
World Market										[3300] World Market			
World Market										[3300] World Market			
World Market										[3300] World Market			
World Market										[3300] World Market			
World Market										[3300] World Market			
World Market										[3300] World Market			
World Market										[3300] World Market			
World Market										[3300] World Market			
World Market										[3300] World Market			
World Market										[3300] World Market			
World Market										[3300] World Market			
World Market										[3300] World Market			
World Market										[3300] World Market			
World Market										[3300] World Market			
World Market										[3300] World Market			
World Market										[3300] World Market			
World Market										[3300] World Market			
World Market										[3300] World Market			
World Market										[3300] World Market			

➔ [3313] 한국물 해외DR [시황/리서치 → 해외종목]

한국 기업의 해외 주식예탁증서의 시세를 데이터와 차트로 조회할 수 있습니다.

* 주식예탁증서는 영어로 통칭하여 DR이라고 부르며, 미국시장에서 발행된 예탁증서를 ADR, 유럽시장에서 발행하는 것을 EDR, 런던시장에서 발행하는 것을 LDR혹은 GDR이라고 하며, 본 화면에서는 ADR과 GDR을 나누어서 조회가 가능합니다.

➡ [3200]USD 기준 통화 | [시황/리서치] ➡ 환율동향

[3200]USD 기준 통화 화면은 세계의 기축통화 역할을 하는 미국의 달러화를 기준으로 각 경제권의 주요 통화에 대한 환율현황을 조회할 수 있으며, 더불어 우리나라의 통화인 '원' 화 기준의 환율도 제공합니다.

2020년 1분기 실적

1분기 실적 요약 | 1분기 실적 상세 | 1분기 실적 분석 | 1분기 실적 전망 | 1분기 실적 요약

날짜: 2020/05/13

회사	종목코드	시가총액	1분기 실적	전년 대비	고가	저가	시가총액
삼성전자	005930	1,025,000	▲ 3,000	1,025,000	1,021,400	1,000	
SK하이닉스	000660	110,500	▲ 3,000	110,000	110,300	9,200	
LG전자	066970	8,854	▲ 3,000	0,824	0,819	1,241,000	
삼성물산	005390	8,956	▲ 3,000	0,956	0,956	1,345,000	
삼성생명	005490	32,700	▲ 3,000	32,100	32,100	21,000	
삼성증권	005480	7,700	▲ 3,000	7,700	7,700	132,000	
삼성투자	005470	41,250	▲ 3,000	41,300	41,700	24,000	
삼성생명	005460	9,901,000	▲ 3,000	9,905,000	9,905,000	0,100	
삼성생명	005450	43,500	▲ 3,000	43,600	43,500	23,500	
삼성생명	005440	3,700	▲ 3,000	3,700	3,700	212,000	
삼성생명	005430	2,900	▲ 3,000	2,900	2,900	352,400	
삼성생명	005420	2,400	▲ 3,000	2,400	2,400	615,000	
삼성생명	005410	16,700	▲ 3,000	16,800	16,800	85,200	

본 페이지는 삼성증권에서 제공됩니다.

관련화면 조치가 가능합니다.

Tip ::

국내) 대한민국의 기축통화는 미국달러화를 기축통화로 하여 환율을 고시하고 있습니다.

즉, 모든 국외 통화는 달러로 환산되어 원화로 고시됩니다.

예) 기축달러화가 12000이면 : 1200/중국화 8(국제시장에서 \$1당 8Y 거래시) = 국내고시 중국화 150 고시.

관심종목 화면은 거래소와 코스닥에서 거래되는 종목들 중 고객이 직접 시세를 관찰 할 종목들을 한데 모아 사용 하는 작은 시세 전광판이라고 할 수 있으며, 굿이에서는 "[1000]관심종목 - good shot", "[1001]관심종목 - light", "[1002]복수관심종목" 화면을 제공하고 있습니다.

➡ [1000]관심종목 - good shot | [주식➡관심종목]

“[1000]관심종목 - good shol”화면에서는 각종 테마와 업종, 포트폴리오 및 각종 조건을 만족시키는 종목 리스트를 편리하게 관심종목으로 등록이 가능합니다.

[illegible]

1. 관심그룹 선택

저장된 관심그룹의 선택과 이동을 손쉽게 하실 수 있습니다.

- 1 화면 좌측의 '퀵서비스' 부분이 활성화되어 각종 종목 리스트에 손쉽게 접근할 수 있습니다.
- 2 클릭하면 그림과 같이 등록되어 있는 관심그룹 리스트가 나타나며 조회할 관심그룹을 더블클릭하여 선택합니다.
- 3 "앞으로/뒤로" 버튼으로서 각 버튼을 클릭하면 관심그룹을 등록된 순서대로 조회할 수 있습니다.

2. 퀵서비스

고객이 직접 입력한 관심그룹 이외에 당사에서 제공하는 "테마별시세/업종별/계열사별/포트폴리오/조건별시세"의 종목 리스트를 선택하여 조회할 수 있습니다.

종목 리스트를 선택한 후 **관심등록** 을 클릭하면 선택한 종목 리스트를 관심종목으로 등록할 수 있습니다.

3. 기능버튼

각종 기능을 버튼 클릭으로 실행할 수 있습니다.

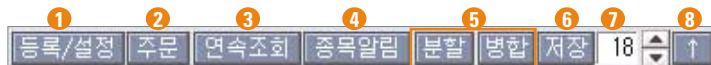

- 1 **등록/설정**: '관심종목의 등록/설정' 창이 팝업되어 관심종목 등록 및 각종 필드, 색상의 설정이 가능합니다.
- 2 **주문**: "[5001]미니주문(주식)" 화면이 팝업되어 시세변동에 따른 즉각적인 주문실행이 가능합니다.
- 3 **연속조회**: 조회 중인 관심그룹의 구성종목들을 연속조회 대상종목으로 설정합니다.(35 페이지 참조)
- 4 **종목알림**: '알림설정' 창이 팝업되어 종목별로 알림조건을 설정할 수 있으며, 등록된 조건을 만족시키는 종목

에 대하여 알람이 실행됩니다.

- 5 **분할/병합**: 분할 및 병합 화면을 클릭하면 화면을 분할 혹은 병합시켜 한 화면에서 조회할 수 있는 종목 수를 조절할 수 있습니다.
- 6 **저장**: 조회된 종목 리스트를 조회중인 관심그룹의 관심종목으로 바로 저장합니다. 이때 기존의 관심종목들이 변경되니 유의하시기 바랍니다.
- 7 **글자크기**: 상하 화살표 버튼을 이용하여 셀의 넓이를 "10~50포인트" 중 조절할 수 있습니다.
- 8 **화면버튼단 보기/감추기**: 바로 아래에 위치한 관심그룹 버튼단을 보기/감추기를 선택할 수 있습니다.

4. 시세 및 신호조회

등록된 관심종목의 시세 및 신호를 조회할 수 있으며, 특히 조회 필드(항목)를 고객이 직접 설정할 수 있습니다.

"신"으로 표시되어 있는 항목에는 등록된 조건에 의하여 각 종목들에 대한 매도 및 매수신호를 표시하여 줍니다.

(● : 매수신호 포착, ● : 매도신호 포착)

:: 관심종목 등록방법

화면 상단의 **등록/설정** 를 클릭하면 '관심종목 등록/변경' 창을 통하여 관심종목을 등록할 수 있습니다.

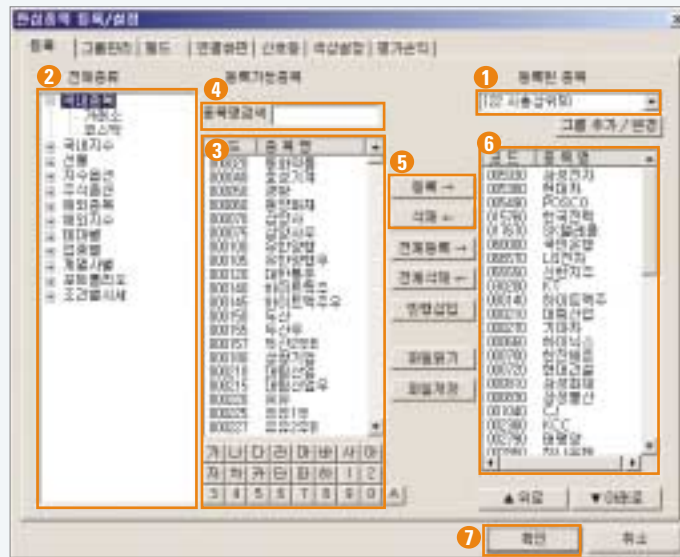

- 1 관심종목을 등록할 관심그룹 번호를 선택합니다. 번호 선택은 ▼버튼을 클릭하여 선택할 수 있으며, "그룹추가/변경" 버튼을 클릭하여 관심그룹명을 새로이 입력하거나 기존의 관심그룹명을 변경할 수 있습니다.
- 2 등록할 관심종목의 분류를 선택합니다. 종목 분류는 거래소와 코스닥에 속한 국내종목 뿐만 아니라 해외주요종목 및 국내외지수, 선물/옵션 종목과 테마별로 분류되어 사용자의 의도에 맞는 종목을 등록할 수 있도록 되어 있습니다.
- 3 선택한 종목 분류에 속한 종목 중 등록할 종목을 직접 검색하거나 하단의 **가나다 버튼**을 클릭하여 등록 종목을 선택합니다.
- 4 만약 종목명을 알고 있다면 직접 종목명을 입력합니다.
- 5 등록 및 삭제버튼
 - 등록 →** : 선택한 종목만을 관심종목에 등록시킵니다.
 - 삭제 ←** : 기존의 관심종목 중 선택한 종목을 삭제시킵니다.

- 전체등록 →** : 선택된 종목군 전체를 관심종목으로 모두 등록시킵니다.
- 전체삭제 ←** : 기존의 관심그룹의 종목 전체를 삭제시킵니다.
- 빈틈삽입** : 관심종목 사이에 빈틈을 삽입시켜 관심그룹 내에서 종목 분류를 가능하게 합니다.

- 6 등록된 관심종목 리스트입니다. 만약 관심종목의 순서를 재정리하고자 할 경우에는 종목을 선택 후 하단의 **"위로"/"아래로"** 버튼을 클릭하거나 마우스로 Drag&Drop 시켜 종목 위치를 변경시킬 수 있습니다.
- 7 **"확인"** 버튼을 클릭하면 관심종목 등록이 완료됩니다.

:: 그룹관리

사용자가 설정한 관심그룹의 그룹명 및 그룹번호를 사용자가 직접 선택/설정하여 효율적인 관심그룹의 관리가 가능합니다.
그룹관리를 위해서는 상단탭에서 "그룹관리"를 선택하십시오.

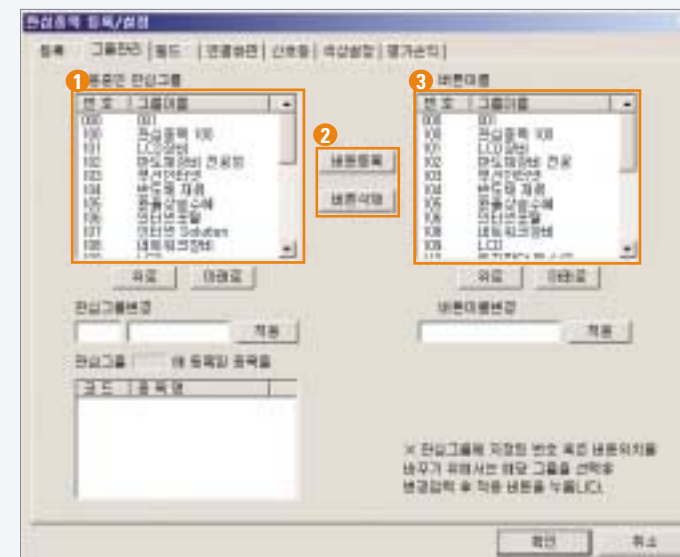

- 기본제공 그룹버튼 등록

- 1 등록할 관심그룹을 선택하면 관심그룹의 그룹명은 버튼명으로 자동설정되며 관심그룹을 구성하는 종목들도 동시에 관심종목으로 설정됩니다.
- 2 **버튼등록** : 당사에서 제공하는 테마명을 관심그룹 버튼명으로 사용합니다.
버튼삭제 : 이미 지정되어 있는 관심종목의 버튼명을 삭제합니다
- 3 현재 등록된 버튼명을 조회할 수 있습니다.

- 관심번호 및 버튼명 변경

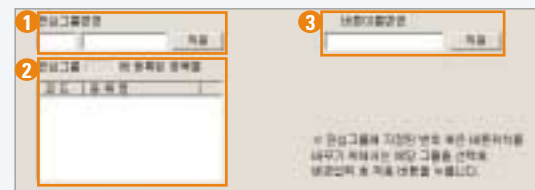

- 1 화면 상단의 "사용중인 관심그룹" 리스트에서 관심번호를 변경할 그룹을 선택한 후, 새로이 부여할 관심번호를 입력하고 "적용"버튼을 클릭합니다.
- 2 선택한 관심그룹에 등록된 관심종목 리스트입니다.
- 3 버튼명 변경은 변경할 버튼명을 직접 입력한 후 "적용"버튼을 클릭하시면 됩니다.

:: 필드설정

관심종목 화면에서 조회할 항목을 설정할 수 있습니다.

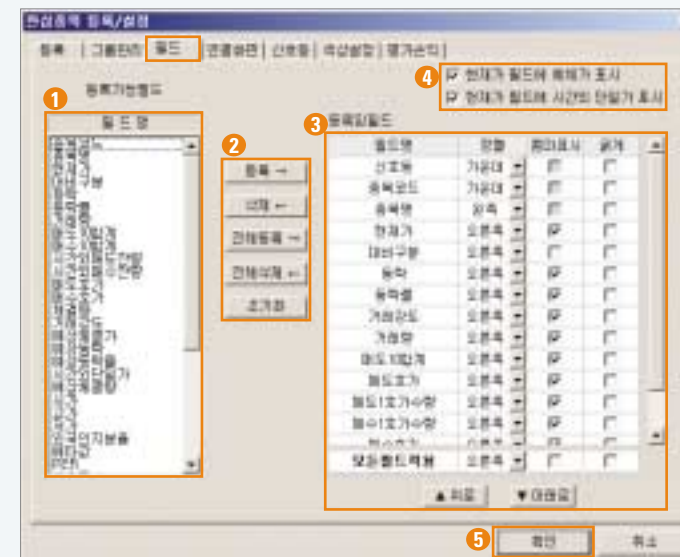

- 1 등록 가능한 필드 리스트 중 조회할 필드를 선택합니다.
- 2 **등록** : 선택한 필드를 조회 필드로 등록시킵니다.
삭제 : 기존의 조회 필드 중 선택한 필드를 삭제합니다.
전체등록 : 제공되는 필드 전체를 조회 필드로 등록합니다.
전체삭제 : 등록되어 있는 필드 전체를 삭제합니다.
초기화 : 현재 조회 필드를 초기화 시킵니다.
- 3 등록된 조회 필드를 확인합니다.
 - 정렬 : "▼버튼"을 클릭하여 필드 정렬방식을 선택합니다.
 - 콤마표시 : 주가나 거래량 등 숫자의 콤마표시 여부를 선택합니다.
- 4 본 항목을 선택하시면 현재가 필드에서 시간에 따라 예상체결가와 시간외시세를 조회할 수 있습니다.
- 5 "확인" 버튼을 클릭하여 필드 설정을 완료합니다.

:: 연결화면 설정

연결화면 설정기능은 사용자가 관심종목 시세 조회 시 자주 활용하는 화면을 미리 설정하여 빠르게 화면을 전환 시키는 기능입니다. 연결화면 설정을 위해서는 상단탭에서 “연결화면”을 선택하십시오.

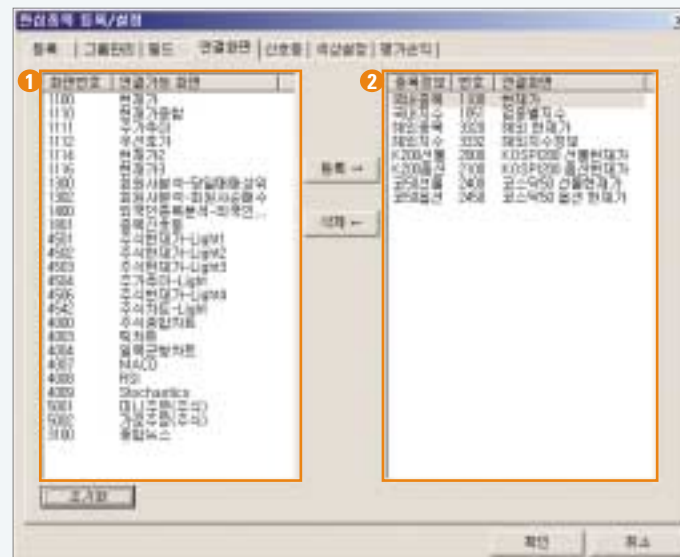

- 1 현재 관심종목 화면에 연결된 화면들의 리스트입니다. 만약 연결화면 설정을 삭제하고자 하는 화면이 있다면 마우스로 삭제할 화면을 더블클릭하거나, 클릭 후 **삭제** 버튼을 클릭하십시오.
- 2 연결화면으로 등록이 가능한 화면 리스트입니다. 연결화면으로 등록할 화면을 더블클릭하거나, 혹은 클릭 후 **등록** 버튼을 클릭하십시오.

:: 신호등 설정

각종 뉴스와 차트상의 주요 신호 발생시 관심종목 화면상에 표시되며 그 신호표시를 더블클릭하면 자세한 내용을 조회할 수 있습니다.

신호등 설정을 하려면 상단탭에서 “신호등”을 선택하십시오.

- 1 등록된 조건리스트로써 등록된 조건에 따라 각기 다른 색으로 표시되며, **신호등** 을 클릭하여 신호등과 텍스트 색상 및 효과음의 세부 설정이 가능합니다.
- 2 **신호등 조건** 을 클릭하면 신호등 조건을 선택할 수 있습니다.

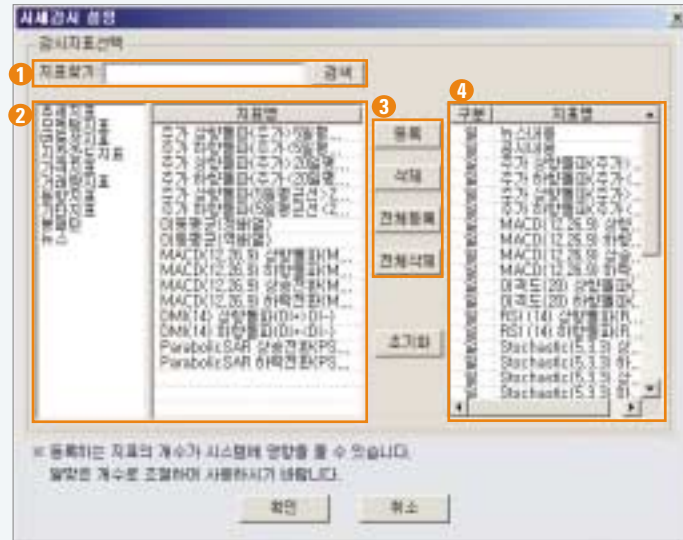

- ① 감시지표를 선택합니다. 만약 적용할 감시지표명을 알고 지표명을 직접 입력하여 검색이 가능합니다.
- ② 감시 적용할 지표를 선택합니다. 화면 우측에서 지표의 성격순으로 나눈 지표분류에서 적용할 지표 카테고리를 선택합니다. 그 후 화면 우측에서 세부 지표와 조건을 선택합니다.
- ③ 등록 및 삭제버튼
 - 등록** : 선택한 지표를 시세감시지표로 등록시킵니다.
 - 삭제** : 설정되어 있는 지표 중 선택한 지표를 시세감시지표 리스트에서 삭제시킵니다.
 - 전체등록** : 선택한 지표 전체를 시세감시지표로 모두 등록시킵니다.
 - 전체삭제** : 설정되어 있는 시세감시지표 전체를 삭제시킵니다.
 - 초기화** : 시세감시에 적용되는 지표를 초기화시킵니다.
- ④ 등록된 지표 리스트를 조회할 수 있습니다. 지표 선택이 마무리 되면 “확인” 버튼을 클릭하여 지표 선택을 마무리 합니다.

:: 색상 설정

상단의 '색상설정' 탭을 설정하면 화면의 행높이 및 거래소/코스닥/국내지수/지수선물 및 KOFEX선물/지수옵션/주식옵션/해외종목/해외지수 종목별 색상과 예상체결가의 가격색상을 설정할 수 있습니다.

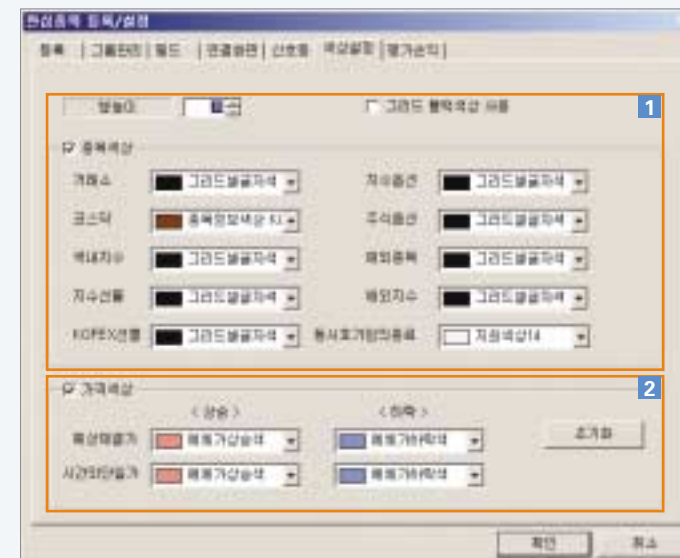

- 1 행높이와 종목의 색상을 설정할 수 있습니다.
- 2 예상체결가 및 시간외단일가 등의 가격 색상을 상승/하락별로 설정이 가능합니다.

⇒ 행높이 및 색상 설정

관심종목 화면의 행높이와 각종 색상을 설정합니다.

특히 관심종목 good shot 화면은 화면 특성상 변화가 많으므로, 글꼴 크기를 조정된 경우나 장시간 사용자의 경우에는 적당한 행높이 및 색상지정을 통해 눈의 피로도를 줄일 수 있습니다.

1. 행높이 설정

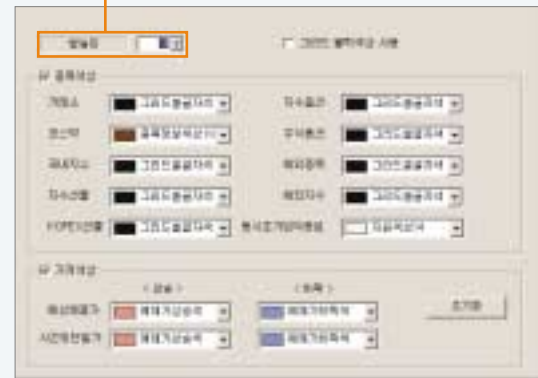

행높이란 ▲▼버튼을 클릭하여 행높이를 선택하거나, 직접 행높이를 입력하여 설정할 수 있습니다.

2. 색상 설정

종목들의 소속 시장과 가격 종류 별로 색상의 설정이 가능합니다.

종목색상
- ▼버튼을 클릭하여 소속 시장별/지수별 색상을 지정할 수 있습니다.
- '행전체'란에 V체크를 하여 행 전체의 글자 색상이 통일시킬 수 있습니다.

가격색상
- 상승/하락 시 예상체결가/시간외단일가의 가격 색상을 지정할 수 있습니다.
- ▼버튼을 클릭하여 각 현재가의 상승/하락시 색상을 지정합니다.

모든 색상 설정을 마친 후 "확인" 버튼을 클릭하면 폰트 설정이 완료됩니다.

:: 평가손익

계좌에 보유 중인 종목들에 대하여 수량 및 매수가격을 입력하면 각 종목들의 실시간 시세에 따른 각 종목별 손익현황을 관심종목 화면을 통하여 조회할 수 있습니다.

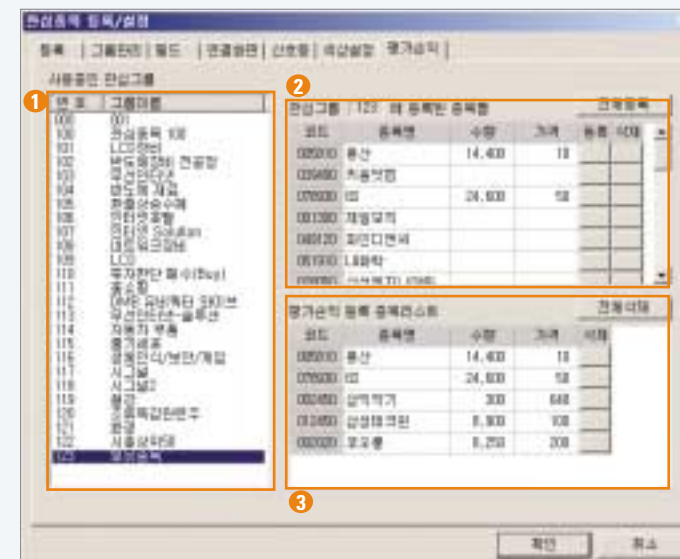

- 1 현재 등록된 관심그룹 리스트 중 평가손익 현황을 입력할 관심그룹을 선택합니다.
- 2 각 종목별로 매수한 수량 및 가격을 입력한 후 "등록"란의 버튼을 클릭합니다. 만약 삭제하고자 할 경우에는 "삭제"란의 버튼을 클릭하십시오.
- 3 평가손익 등록 종목 리스트입니다. "전체삭제" 버튼을 클릭하면 등록되어 있는 평가손익 등록 종목 전체가 삭제되며, 각 종목들을 "삭제"란의 버튼을 클릭하면 해당 종목만을 삭제할 수 있습니다.

:: 종목알림설정

“종목알림” 기능은 고객이 특정 종목에 대하여 조건을 지정한 후 해당 종목이 조건을 만족시키면 “[109]알림확인창”이나 소리를 통하여 조건이 만족했을 경우 알려주는 기능입니다.

종목알림기능을 사용하기 위해서는 주메뉴의 [주식 → 관심종목 → (1000) 관심종목-good shot] 화면에서 “종목알림” 버튼을 클릭하여 알림설정창을 활성화 시키셔야 합니다.

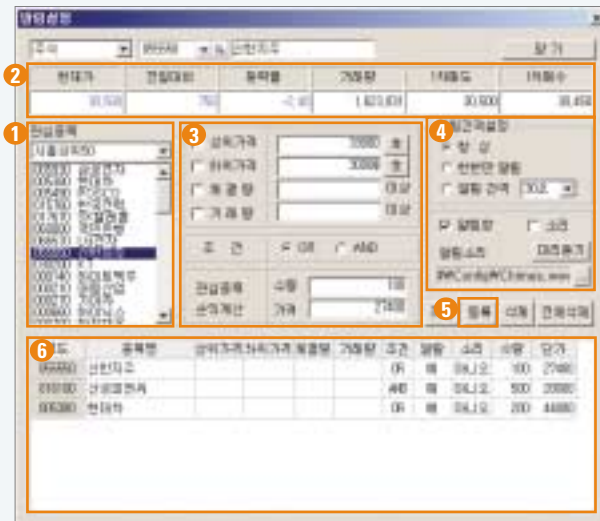

- 1 관심그룹을 선택한 후 관심종목들 중 알림설정 할 종목을 선택합니다
- 2 선택한 종목의 시세 정보를 조회할 수 있으며, 관심종목 외에 알림설정을 할 종목을 직접 선택할 수도 있습니다.
- 3 가격, 거래량, 체결량 등의 시세조건과 수량, 가격 등의 알림조건을 설정한 후 두개의 조건을 “OR/AND” 조건으로 연결시킵니다.
- 4 “알림창/소리” 등의 알림 방법을 선택합니다.
- 5 “등록” 버튼을 클릭하면 하단에 알림조건이 입력된 종목 리스트에 해당 종목이 등록됩니다
- 6 입력된 종목 리스트 입니다. 이 중 삭제하고자 하는 종목이 있을 경우에는 클릭하여 선택한 후 “삭제” 버튼을 클릭하십시오.

설정할 알림조건을 종목이 만족시키면 “[109]알림확인창”을 통하여 조건을 만족시켰음을 알려줍니다.

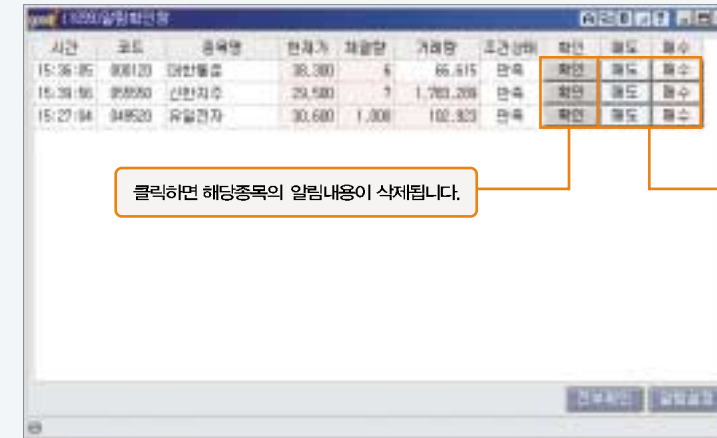

클릭하면 해당종목의 알림내용이 삭제됩니다.

“[5001]미니주문(주식)” 화면을 통하여 매도 및 매수주문을 실행할 수 있습니다.

현재가 조회하기

수익극대화, 위험관리를 통한 성공적인 수익모델 지원 시스템

조회 종목의 당일 시세현황과 52주 신고가/신저가, 주식수, 액면가, 외국인 지분율 및 매도/매수 상위 5개사, 시
간별 체결 및 호가등의 현황을 한눈에 살펴볼 수 있는 화면입니다.

※ **종목조회** 및 **종목콤보** 등에 관한 도움말은 39 페이지를 참조하여 주십시오

조회 종목의 당일과 전일의 각종 시세 정보와 지분현황, 지표값을 조회할 수 있으며, “시가/고가/저가” 등의 당일 시세 정보 및 “시가총액”을 클릭하면 전일 시간외시장의 시세정보와 매도매수호가 정보를 조회할 수 있습니다.

현 재 가	31,200 ▲	550	1.79%
전 일 가	30,650 ▲	150	0.48%
거래량/거래값	1,469,910	1,049,013	140.12%
최고종가	31,300	31,200	15:30:02
전일 단합	30,650	0	0.00%
전일세일권	30,650 ▲	150	0.48%
매매가/수량	31,200 ▲	550	44,130
상 한 가	35,200 ↑	4,550	14.95%
하 한 가	26,100 ↓	4,550	-14.95%
주수/액면/대용	319,319,011	5,000	24,520
외국인지분/소진	64.53%	0	64.53%
외국계출자후발	-257,950 주	-609,020 /	58.63%
PER/EPS/신용	9.76	3.197	0.01%

해당 종목의 매매량이 가장 많은 증권사를 매수/매도별로 각 5개씩 조회할 수 있으며, 더블클릭하면 「1302회
원사분식·회원사순매수」 화면을 통하여 자세한 회원사별 매매현황의 조회가 가능합니다.

시간별 체결현황을 조회할 수 있으며, 더블클릭하면 “4003”틱차트”를 조회할 수 있습니다.

4 호가창

해당 종목의 10단계 호가를 조회할 수 있으며, 해당 종목의 52주 최고/최저가와 신호발생여부를 조회할 수 있습니다.

9,240	31,800
10,080	31,750
25,210	31,700
13,590	31,650
33,750	31,600
11,520	31,550
20,130	31,500
2,100	31,450
2,000	31,400
20,000	31,300
[자사주]	31,200
매도신설	31,150
	31,100
매수신설	31,050
	31,000
매도채결	30,950
	30,900
매수채결	30,850
	30,800
	30,750
147,230	-24,190
6,266	시간외
	0
52주최고	33,300
52주최저	18,500
15:30	[뉴스]분별 내내까지 실적 견당

10단계호가를 더블클릭하면 [5001]미니주문(주식)화면이 팝업되어 빠른 매매실행이 가능합니다.

52주최고/최저 데이터를 더블클릭하면 [3103]종합뉴스"화면을 신호를 더블클릭하면 [1801]종목신호등" 화면이 팝업됩니다.

*

기능버튼

① **주문** : [5200]체결스크린(주식) 화면을 통하여 주문체결현황을 조회할 수 있습니다.

② **주문버튼**

매도 매수 주문 취소

각 주문 버튼을 클릭하면 [5001] 미니주문(주식) 화면의 매도/매수/정정/ 취소주문 화면으로 바로 연결됩니다

③ **잔고** : [5401]위탁잔고" 화면이 연결되어 잔고현황의 조회가 가능합니다.

④ **차트** : [4000]주식종합차트" 화면이 팝업됩니다

➔ [1110]현재가종합 [주식 → 현재가/주가추이]

현재가 화면을 크게 4개 파트로 나누어 각 파트를 탭화면으로 관련 정보를 조회할 수 있도록 구성된 화면으로 현재가 중심의 종합화면이라 할 수 있습니다.

➔ [1116]현재가3 [주식 → 현재가/주가추이]

조회종목의 각종 시장정보와 호가 및 시세정보, 계좌정보, 차트를 조회할 수 있는 현재가 종합 화면입니다.

1 현재가 및 호가

상단에서는 조회종목의 현재가 및 등락, 등락률, 상하한가, 매도/매수호가, 시가/고가/저가/외국인 소잔율, 대응가 등의 시세정보와 상장주식수, 자본금, 시가총액 등의 기업정보를 조회할 수 있습니다. 또한 하단에서는 “호가 5/호가0/체결” 등의 탭을 통하여 각각의 호가정보 및 시간별 체결현황을 조회할 수 있습니다

2 체결/관심종목/일자별/차트/외국인/종목정보

*

– 체결 : 조회종목의 시간별 체결현황을 조회할 수 있습니다. 하단에서는 사용자가 해당 종목을 조회하기 시작한 시각 이후의 매도체결량과 매수체결량을 조회할 수 있어 조회시점 이후의 매수/매도세의 움직임을 파악할 수 있습니다.

시간	체결가	매도체결량	매수체결량	거래량	거래대금(백만원)
15:29:51	27.400	300	80	380	25.000
15:29:59	27.400	300	120	420	25.000
15:30:00	27.400	300	50	350	25.000
15:30:09	27.400	300	20	320	25.000
15:30:36	27.400	300	11	311	25.000
15:30:45	27.400	300	40	340	25.000
15:30:46	27.400	300	100	400	25.000
15:30:54	27.400	300	79	379	25.998
15:30:55	27.400	300	79	379	25.998
15:30:56	27.400	300	60	360	25.998
15:30:59	27.400	300	5	5	25.998
15:31:04	27.400	300	90	390	25.997
15:31:40	27.400	300	72	372	25.987

조회시점 이후의 매수/매도세의 움직임을 파악할 수 있습니다.

– 관심종목 : 설정해 놓은 관심종목을 조회할 수 있습니다.

종목명	현재가	전일상하	등락률	거래량
상한가주	27.400	100	-1.30%	762,640
상한가주	933.000	2,000	8.40%	810,800
상한가주	97.800	400	8.41%	262,469
한국전력	32.350	500	-1.52%	720,342
대우증권	8.800	200	3.14%	11,542,981
아남전차	2.400	40	1.68%	181,110
삼성물산	3.000	50	-1.67%	42,880
삼성생명	3.800	100	-1.05%	14,240
삼성증권	5.100	100	1.96%	700
삼성생명	2.300	15	-8.80%	380,780
삼성생명	1.000	100	14.61%	530,115

– 일자별 : 일자별 주가 움직임을 조회할 수 있습니다.

일자	시가	고가	저가	종가	전일상하	거래량
2005/05/04	27.300	27.500	27.400	27.400	100	762,640
2005/05/05	26.900	27.550	26.800	27.500	100	1,120,800
2005/05/06	26.200	27.300	26.300	26.300	100	810,404
2005/05/09	27.000	27.400	26.900	26.900	50	720,110
2005/05/10	26.750	27.000	26.500	26.500	50	707,570
2005/05/12	26.800	27.000	26.500	26.500	50	975,622
2005/05/14	27.000	27.500	26.800	26.800	100	880,135
2005/05/15	26.300	27.300	26.200	27.200	100	1,570,811
2005/05/16	26.600	26.800	26.400	26.500	100	1,841,880
2005/05/17	26.800	26.900	26.400	26.700	100	1,170,555
2005/05/18	26.600	26.800	26.400	26.500	100	811,571
2005/05/19	27.000	27.300	26.900	26.700	100	1,575,553

– 차트 : 조회종목의 일봉, 주봉, 월봉을 조회할 수 있습니다.

– 외국인 : 해당 종목의 일별 외국인 순매수 현황을 조회할 수 있습니다.

일자	순매수	현재가	전일상하	거래량
2005/05/04	0	27.400	100	762,640
2005/05/05	201,800	27.500	100	1,120,800
2005/05/06	100,800	26.300	100	810,404
2005/05/09	211,800	26.300	50	720,110
2005/05/10	-1,340	26.500	50	707,570
2005/05/12	325,400	26.500	50	975,622
2005/05/14	111,200	26.800	100	880,135
2005/05/15	124,800	27.200	100	1,570,811
2005/05/16	-425,300	26.500	100	1,841,880
2005/05/17	-230,100	26.700	100	1,170,555
2005/05/18	-41,370	26.500	100	811,571
2005/05/19	-98,840	26.700	100	1,575,553
2005/05/20	-73,930	26.700	100	1,575,553
2005/05/21	-418,820	27.200	100	1,872,410

- 종목정보 : 조회종목의 업종, 자본금, 외국인취득율, 52주 최고/최저가, 주당순이익, ROE, 부채비율 등의 종목정보를 조회할 수 있습니다.

종목	업종	자본금	외국인취득율	52주 최고가	52주 최저가	주당순이익	ROE	부채비율
삼성전자	전자	1,500,000	3.5%	200,000	150,000	10,000	15%	50%
SK하이닉스	반도체	1,000,000	2.5%	180,000	130,000	8,000	12%	45%
삼성생명	보험	1,200,000	1.5%	160,000	120,000	9,000	18%	55%
삼성물산	물산	1,100,000	3.0%	170,000	125,000	7,500	14%	48%
삼성증권	증권	1,300,000	2.0%	190,000	140,000	11,000	16%	52%
삼성투자	투자	1,400,000	2.8%	185,000	135,000	9,500	17%	51%
삼성자산	자산	1,500,000	3.2%	195,000	145,000	10,500	19%	53%
삼성투자	투자	1,600,000	3.5%	200,000	150,000	11,000	20%	54%
삼성투자	투자	1,700,000	3.8%	210,000	160,000	12,000	21%	55%
삼성투자	투자	1,800,000	4.0%	220,000	170,000	13,000	22%	56%

3 회원사/분봉차트/틱차트/매물차트

- 회원사 : 조회종목의 매도/매수 상위 5개사의 매도/매수수량 및 비중을 조회할 수 있습니다.

회원사	매도수량	매도비율	회원사	매수수량	매수비율
삼성증권	1,000,000	15.0%	삼성투자	800,000	12.0%
삼성투자	900,000	13.5%	삼성자산	700,000	10.5%
삼성물산	800,000	12.0%	삼성생명	600,000	9.0%
삼성생명	700,000	10.5%	삼성증권	500,000	7.5%
삼성자산	600,000	9.0%	삼성투자	400,000	6.0%
삼성물산	500,000	7.5%	삼성생명	300,000	4.5%
삼성생명	400,000	6.0%	삼성증권	200,000	3.0%
삼성자산	300,000	4.5%	삼성투자	100,000	1.5%
삼성물산	200,000	3.0%	삼성생명	50,000	0.75%

- 분봉차트 : 조회종목의 분봉차트를 조회할 수 있습니다.

- 틱차트 : 조회종목의 틱차트를 제공합니다.

- 매물차트 : 조회종목의 가격대별 매물현황을 차트로 조회할 수 있습니다.

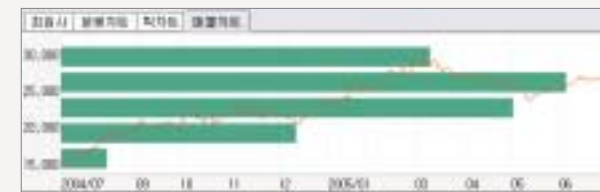

➔ [1123]멀티현재가 [주식 → 현재가/주가추이]

하나의 화면으로 최대 14개 종목의 현재가를 조회할 수 있는 화면입니다.

- 1 버튼을 누르시면 열이 하나씩 추가 또는 삭제 됩니다.
- 2 버튼을 누르시면 행 전체가 추가 또는 삭제 됩니다.

✱

각 현재가치는 5단계호와 등락 및 등락률, 거래량과 총발행 주식수, 매도/매수잔량, 예상가와 예상체결량 등의 필수적인 데이터의 조회가 가능합니다.

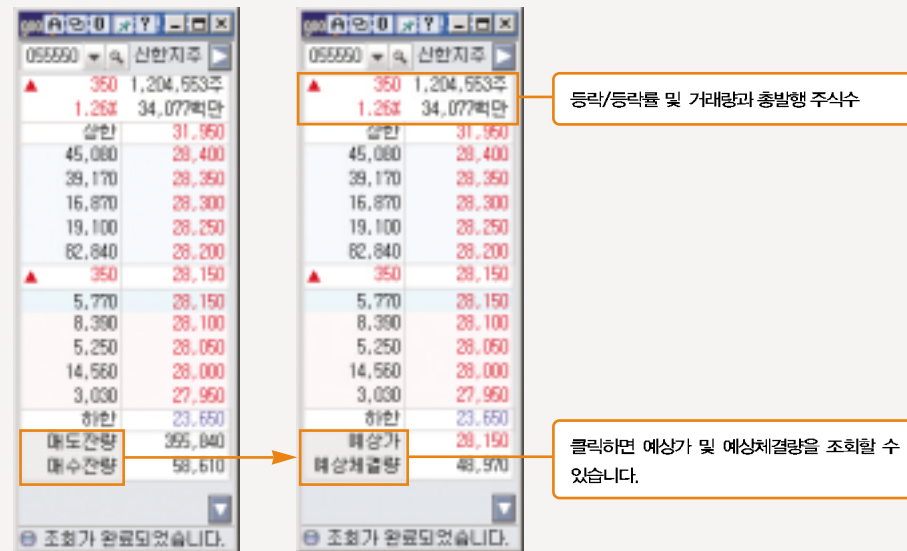

➡ [1700]예상지수/체결가 분석 | [주식➡예상지수/체결가]

장 시작전과 장 마감전 동시호가 매매시간에 지수와 조회종목의 예상지수 및 예상 체결가를 조회할 수 있는 화면입니다.

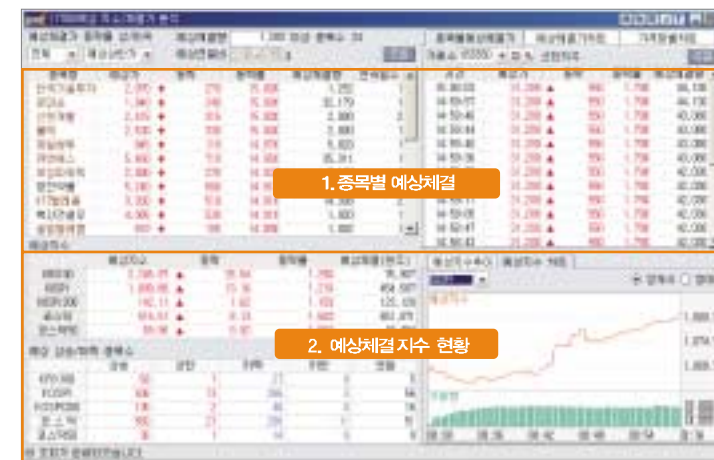

1. 종목별 예상체결

좌측에서는 고객이 선택한 조건별 예상체결 종목리스트를 우측에서는 “종목별 예상체결가/예상체결가 차트/가격 대별 차트”의 조회가 가능합니다.

2. 예상체결 지수

좌측에서는 “예상지수”와 “예상 상승/하락 종목수”의 조회가 가능하며, 우측에서는 고객이 선택한 지수의 “예상지수 추이/예상지수 차트”를 탭을 이용하여 조회할 수 있습니다.

Chapter 03

➔ [1800]신호등티커 [검색/전략→분석티커]

각종 기술적 지표상 신호나 특이 움직임 발생시 각종 신호발생 종목과 그 내용을 제공하는 티커화면으로서 포착 내용을 더블클릭하면 [1100]현재가 화면과 함께 [3103]종목뉴스 화면이 동시에 팝업되어 포착 내용과 시세를 조회할 수 있습니다.

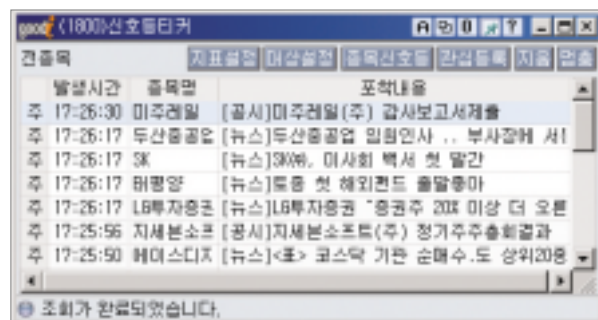

*

기능버튼

- 지표설정** : 시세감시를 설정할 수 있습니다. 자세한 '시세감시 설정' 도움말은 [1000]관심종목 - good - shot" 도움말은 참조하여 주십시오. (81 페이지)
- 대상설정** : "전체/거래소/KOSPI200/코스닥/코스닥50" 중 시세감시 대상을 지정할 수 있습니다.
- 종목신호등** : 종목을 선택한 후 클릭하면 [1801]종목신호등 화면을 통하여 선택한 종목에 관련된 신호내용을 조회할 수 있습니다.
- 관심등록** : 종목을 선택한 후 클릭하면 해당 종목을 관심종목으로 바로 등록할 수 있습니다.

Chapter 04

차트 이용하기

굿아이의 종합차트는 데이터의 조회와 연관 화면을 버튼화하여 초보자도 쉽게 사용이 가능하도록 만들어졌습니다.

➔ [4000]주식종합차트 / [4100]선물/옵션 종합차트 [차트]

"[4000]주식종합차트"와 "[4100]선물/옵션 종합차트"는 각각 주식과 선물/옵션의 차트를 조회할 수 있는 종합차트로서 그 사용법은 대동소이합니다. 특히 [4000]주식종합차트에서는 국내종목뿐만 아니라 해외지수와 업종 및 종목들의 차트를 조회할 수 있으며, 우리나라와 산업구조가 비슷한 대만의 종목차트의 조회가 가능합니다.

*

- 메뉴 및 종목/기간 설정
- 자동조회 및 보조지표/차트유형 선택
- 차트영역
- 하단 기능영역
- 도구모음

1 메뉴 및 종목/기간설정

1. **종목코드 입력부** : 버튼을 클릭하여 “국내/거래소업종/코스닥업종/해외” 중 조회 종목/업종을 선택한 후 세부 종목/업종을 선택하십시오.
2. **기간버튼** : “일/주/월/분/초/틱” 차트와 “분/초/틱” 차트의 주기를 선택합니다.
3. **설정** : “분/초/틱”차트의 주기 버튼에 표시할 주기를 설정할 수 있습니다.
4. **조회기간 설정** : 차트로 조회할 기간을 직접 선택할 수 있습니다.
5. 각 버튼을 클릭하여 비교차트로의 전환과 차트 좌측의 자동조회, 지표/유형 메뉴 및 차트 우측에 추세도구의 표시 여부를 선택할 수 있습니다.
6. **뉴스/호가/주문** : 각 버튼을 클릭하여 조회 종목의 뉴스, 호가, 주문화면을 실행시킬 수 있습니다.

2. 자동조회 및 보조지표/차트유형 선택

“자동조회”, “지표/유형” 버튼을 클릭하여 좌측메뉴의 변경이 가능합니다.

1. 보조지표/차트유형

〈보조지표〉

〈차트유형〉

하단의 탭을 이용하여 보조 지표 및 차트 유형의 선택이 가능합니다.

2. 자동조회

자동조회를 선택하시면 수동 혹은 자동으로 거래소와 코스닥 종목의 차트를 검색할 수 있습니다.

1. 자동조회 대상을 선택합니다. [▼]버튼을 클릭하면 “전종목/업종별종목/관심종목/거래소업종/코스닥업종” 중 대상을 선택할 수 있으며, 선택한 대상범위에 따라 세부적인 조회대상의 선택이 가능합니다.
2. 수동 및 자동 조회 버튼입니다. 자동조회는 종목당 조회 시간을 입력한 후, “자동”버튼을 클릭하십시오.

3. 차트영역

차트영역에서는 봉차트를 기본으로 제공하고 있습니다. 차트영역에 마우스를 대고 오른쪽 버튼을 클릭하면 복수 및 비교차트 설정과, 보조지표/차트환경 설정 등을 실행시킬 수 있습니다.

4 하단 기능영역

스크롤바, 확대/축소, 자동스크롤 및 기능버튼들로 구성되어 있습니다.

- ① 스크롤바: 스크롤바를 이동시켜 과거 차트를 조회할 수 있습니다.
- ② 차트 확대/축소: 스크롤 시켜 차트를 확대/축소시킬 수 있습니다.
- ③ 기능버튼

- a 자동스크롤: 조회구간을 자동으로 앞/뒤로 이동시킵니다.
- b 수치조희: 마우스가 위치한 날짜의 주가 수치를 조회할 수 있습니다.
- c 사용자 확대: 클릭 후 마우스로 드래그&드롭 시킨 구간이 확대됩니다.
- d 이전화면: 이전화면으로 이동합니다.
- e 한단계 확대: 차트를 순차적으로 확대시킵니다.
- f 한단계 축소: 차트를 순차적으로 축소시킵니다.
- g 초기화: 차트 크기를 기본값으로 변경시킵니다.
- h 1:1: 차트를 1:1로 보여줍니다.
- i 돋보기: 마우스가 위치한 곳을 돋보기로 확대시킵니다.

5 도구모음

차트 분석에 필요한 각종 분석도구를 제공합니다. 도구에 대한 자세한 도움말은 '온라인도움말'을 참조하여 주십시오.

▶ 보조지표 설정

차트상에 마우스를 대고 오른쪽 버튼을 클릭한 후 "지표/유형 설정"을 선택합니다.

- ① "보조지표"와 "차트유형" 중 설정할 항목을 선택합니다.
- ② "보조지표"를 선택하였다면 지표 목록으로 변환되며, 이 중 적용할 지표를 선택한 후 "추가"버튼을 클릭합니다.
- ③ 적용된 지표목록입니다. 이 중 설정값을 바꿀 지표를 클릭하십시오.
- ④ 하단에서 "그래프색상"버튼을 클릭하면 선택한 지표의 변수와 색상 형태를 설정할 수 있습니다. "Y축표시"버튼을 클릭하면 차트 내에 지표를 표시할 최대/최소값과 Y축 표시 간격 및 기타 옵션을 설정할 수 있습니다.
- ⑤ ④에서 설정한 차트/지표의 형태를 미리보기 할 수 있습니다.
- ⑥ "확인" 버튼을 클릭하면 설정이 완료됩니다.

▶ 차트 환경설정

차트상에 마우스를 대고 오른쪽 버튼을 클릭한 후 “차트 환경설정”을 선택합니다.

- ① 차트의 바탕, 글자 및 선 색상과 상/하/오른쪽 여백을 설정할 수 있습니다.
- ② “표시옵션” 버튼을 클릭하면 ③ “수정주가 적용/종가표시/지표명보이기/최대최소보이기” 등의 표시 옵션을 선택할 수 있으며, “고급색상지정”에서는 차트를 구성하는 각 요소별로 색상을 고객이 직접 설정할 수 있습니다.
- ③ ②에서 선택한 요소를 설정할 수 있습니다.
- ④ “확인”버튼을 클릭하면 설정이 완료됩니다.

▶ 기본값 복원

차트에 마우스를 대고 오른쪽 버튼을 클릭한 후 “기본값 복원”을 클릭하면 설정한 값 대신 초기에 제공되는 기본값으로 설정값이 변경됩니다.

▶ 비교차트

비교차트 기능을 이용하면 2개 이상 다수의 종목 혹은 업종 봉차트를 한 화면에서 조회할 수 있습니다. 국내외업종 및 종목, 선물/옵션등의 모든 지수와 종목 차트를 선차트와 봉차트로 동시에 비교할 수 있도록 구성되어 있습니다. 또한 비교기준을 사용자가 직접 선택하여 개개인이 차트를 보고 분석하는 기준을 스스로 선택할 수 있도록 구성되어 있습니다.

- ① **비교차트** 을 클릭합니다.
- ② ‘비교차트 설정/비교차트 해제’ 중 ‘비교차트 설정’을 선택합니다.
- ③ ‘비교차트 설정’ 창에서 비교차트에 적용할 “종목/비교방법/비교차트 유형/비교기준” 을 설정합니다.

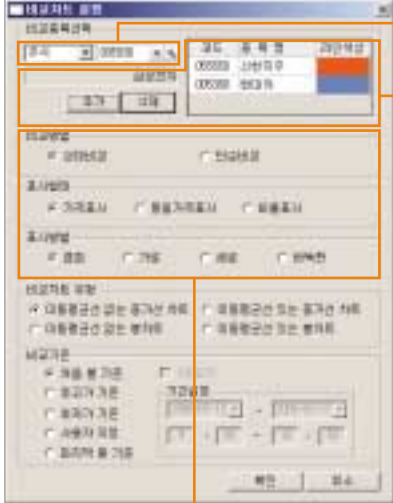

“주식/K200선물/K200옵션/코스닥선물/코스닥옵션/장내업종/코스닥업종/해외종목” 중 조회할 대상을 선택합니다.

을 클릭한 후 조회할 세부종목을 선택하고 을 클릭하면 비교종목으로 입력됩니다.

비교차트의 비교방법과 표시방법을 선택합니다.

- 비교방법: “상대비교/단순비교” 중 선택이 가능하며 “상대비교”는 주가를 평활화하여 비교기준에서 상승/하락을 비율(%)로 표시합니다.
- 표시방법: 비교차트 유형을 “겹침/가로/세로/바둑판” 배치 중 어떤 형식으로 배치할 것인지를 선택합니다.

▶ 비교방법/표시형태/표시방법

비교차트를 표시할 때의 비교방법과 표시형태 및 표시방법을 선택할 수 있습니다.

*

- 비교방법

“상대비교/단순비교” 중 선택이 가능합니다.

상대비교: 각 종목의 주가수준을 고려하여 비교차트를 생성합니다.

단순비교: 각 종목의 주가수준 보다는 주가흐름을 중심으로 비교차트를 생성합니다.

〈상대비교〉

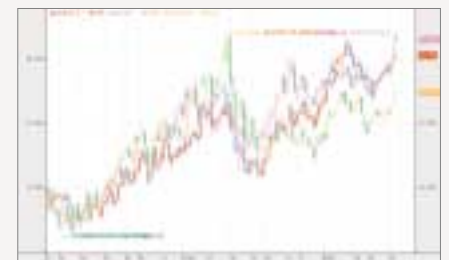

〈단순비교〉

- 표시형태

차트상에 나타나는 주가의 표시형태를 설정할 수 있으며, “가격표시/동일가격표시/비율표시” 중 선택이 가능합니다. (비교방법란에서 “상대비교” 선택 시에만 선택이 가능합니다.)

〈가격표시〉

〈동일가격표시〉

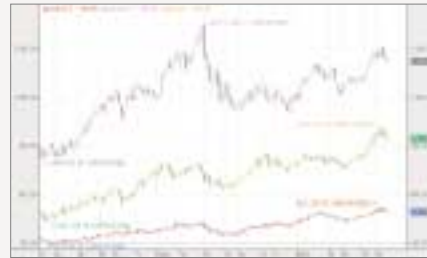

〈비율표사〉

- 표시방법

비교차트의 표시방법을 선택할 수 있으며, “겹침/가로/세로/바둑판” 중 선택이 가능합니다.

〈겹침〉

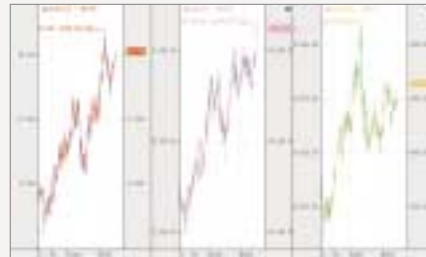

〈가로〉

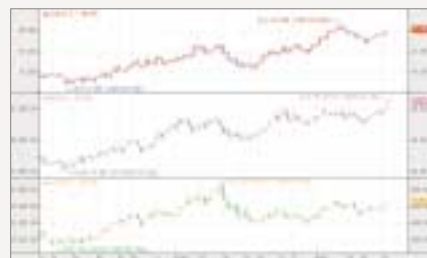

〈세로〉

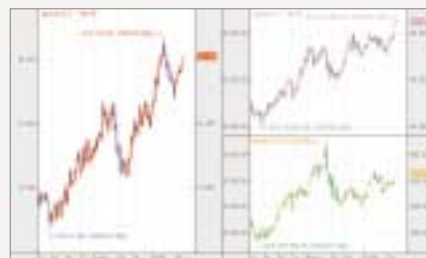

〈바둑판〉

▶ 비교차트 유형/비교기준

- 비교차트 유형

〈이동평균선 없는 증가선 차트〉

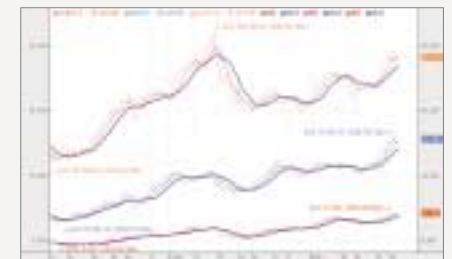

〈이동평균선 있는 증가선 차트〉

〈이동평균선 없는 봉차트〉

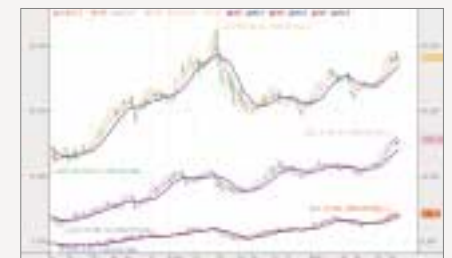

〈이동평균선 있는 봉차트〉

▶ 가상주가 입력

가상주가 입력은 미래의 주가를 예상하여 입력하여 향후 사용자가 생각하는 주기움직임에 의하여 차트가 어떻게 형성되는지를 미리 파악해 볼 수 있는 기능입니다.

단, 가상주가를 사용하시면 현시세를 실시간으로 반영하지 못하므로 이점에 유의하셔서 장 종료 후 종목분석시 사용하시는 것이 좋습니다.

“가상주가입력”을 실행하려면 차트상에 마우스를 대고 오른쪽 버튼을 클릭한 후 “가상주가입력”을 선택하신 후 ‘가상주가입력’ 창에서 향후 예상되는 종목의 “시가/고가/저가/종가/거래량”을 입력하십시오.

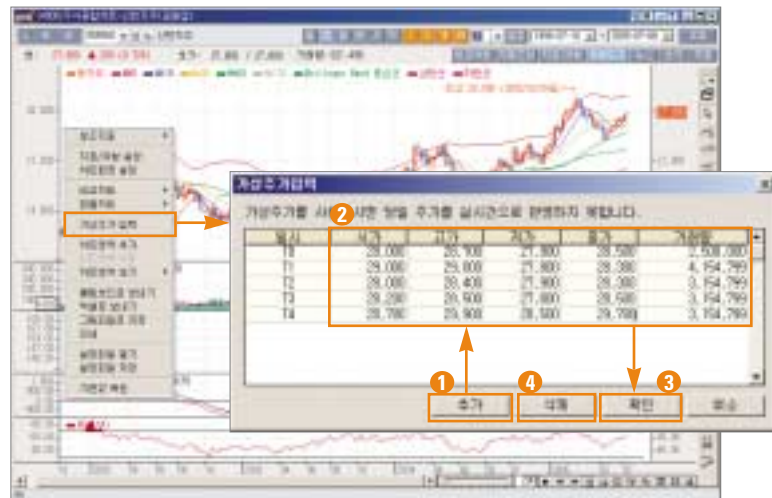

- ① 우선 **추가** 버튼을 클릭하여 추가될 기간을 설정합니다. 추가기간 설정은 본 버튼을 클릭한 회수만큼 생성됩니다.
- ② 입력창에서 앞으로 예상되는 “시가/고가/저가/종가/거래량”을 입력합니다.
- ③ **확인** 버튼을 클릭하면 가상주가 입력이 완료되며 입력된 주가에 의하여 앞으로 형성될 것으로 예상되는 차트를 조회할 수 있습니다.
- ④ 만약 입력한 예상주가 기간을 짧게 하고 싶으시다면 원하는 기간이 설정될 때까지 **삭제** 버튼을 클릭하여 기간을 조정할 수 있습니다.

➔ [4410]멀티차트1 [차트]

멀티차트는 하나의 종목에 대하여 동시에 다수의 다양한 차트를 조회할 수 있도록 만들어진 새로운 개념의 차트로서 최대 4X3, 즉 12개의 차트를 조회할 수 있습니다.

또한 각 차트에 대하여 지표 및 차트 유형의 선택이 가능하며, 추세도구를 이용한 차트분석이 가능하도록 설계되어 있습니다.

1 그룹/종목선택 및 기능버튼

조회할 그룹과 종목의 선택 및 화면설정, 비교차트, 지표/유형설정, 추세도구 설정 등의 각종 기능버튼을 이용하여 멀티차트1의 다양한 기능을 사용할 수 있습니다.

2 차트

최대 12개의 각기 다른 형태의 차트를 통하여 종목차트의 분석이 가능합니다.

➔ 멀티차트 사용방법

화면 상단의 각종 버튼의 기능을 이해하면 멀티차트를 보다 다양하게 이용하실 수 있습니다.

- ① **그룹** : 등록되어 있는 관심그룹 중 조회할 관심그룹을 선택하여 자동조회 기능을 이용하면 해당 관심그룹의 종목들의 차트를 조회할 수 있습니다.

- ② **등록/설정** : 클릭하면 조회 종목을 관심종목으로 등록할 수 있습니다.
- ③ **주/선** : 각 버튼을 클릭하여 "주식", "선물/옵션" 중 조회할 대상을 선택할 수 있습니다.
- ④ **000000** : 조회할 종목(상품)의 코드를 입력합니다.
- ⑤ **전체선택** : "전체선택" 버튼으로서 본 버튼을 클릭하면 전체 차트를 선택하게 됩니다. 즉, 나누어져 있는 차트 전체에 동일한 조건을 적용시킬 경우에 본 버튼을 클릭한 후 해당 조건을 실행시키면 화면 전체에 동일한 조건이 반영됩니다.

〈예: "일/주/월/분/초/틱" 차트 반영시〉

- ⑥ **일/주/월/분/초/틱** : "일/주/월/분/초/틱" 중 차트유형을 선택하고, 차트주기를 선택합니다.
- ⑦ **일/주/월/분/초/틱**

*

- 셀 선택 : 클릭하면 최대 4X3 의 셀을 선택할 수 있습니다.

- 셀 편집 : 현재 구성되어 있는 셀의 형태를 편집할 수 있습니다.

- 작업 저장 : 현재 작업을 저장합니다.

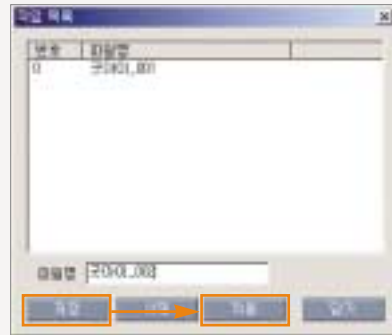

- 저장된 작업 불러오기 : 저장된 작업을 불러올 수 있습니다.

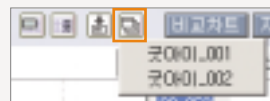

➔ [4400]멀티종합차트3 [차트]

"[4400]멀티종합차트3"는 차트와 주문, 체결, 호가, 뉴스, 종목검색을 유기적으로 연결시켜 차트조회와 각종 데이터 조회 및 주문을 한번에 처리할 수 있도록 한 차트입니다.

- ❶ "작업창"으로서 "지표설정/차트유형/자동조회/작업목록" 등의 각종 지표와 유형설정 기능을 실행할 수 있습니다.
- ❷ 각 버튼을 클릭하여 "매도/매수/정장 취소" 주문을 실행할 수 있습니다.
- ❸ 각 버튼을 클릭하면 "체결스크린/호가/뉴스" 및 "종목검색" 화면으로 연결됩니다.
- ❹ 새로운 차트의 추가와 삭제를 할 수 있습니다. 차트를 추가시키면 위의 그림과 같이 조회 종목별로 새로운 차트가 탭으로 연결되어 탭을 클릭하는 것만으로 해당 종목의 차트를 조회할 수 있습니다.
- ❺ "작업창" 버튼을 클릭하면 좌측 "작업창"의 생성여부를 설정할 수 있습니다. "화면설정" 버튼을 클릭하면 "작업창 도구창/데이터창"의 사용여부를 선택할 수 있습니다.

➔ [4450]해외주요지수 차트 [차트]

다우와 나스닥을 비롯한 미국증시의 주요지수와 선물, 일본 니케이225지수, 대만지수, 항셱지수의 일/주/월/틱차트를 조회할 수 있습니다.

조회할 지수 및 업종을 선택합니다.

➔ [4022]비교차트 [차트]

“주식/업종/지수/선물/옵션” 및 “해외종목”의 주가 흐름을 비교차트를 통하여 조회할 수 있습니다.

- 1 조회할 지수/업종과 세부 종목/지수/업종을 선택합니다. 또한 각 코드입력란 옆의 버튼을 클릭하면 각 조회 지수/종목별로 색상을 지정할 수 있습니다.
- 2 “일/주/월/분” 등의 조회할 차트의 종류와 조회기간을 선택합니다.
- 3 비교방법과 표시방법을 선택할 수 있습니다.

➔ [4019]복수종목차트 [차트 → 주식차트]

하나의 차트화면에서 4개의 종목의 일봉차트를 동시에 조회할 수 있는 화면입니다.

“가로/세로/바둑판” 중 배열방법을 선택할 수 있습니다.

➔ [4020]일주월차트 / [4021]일분틱차트 ■ [차트 → 주식차트]

조회 종목의 “일봉/주봉/월봉”차트와 “일봉/분봉/틱” 차트를 한 화면에서 조회할 수 있는 화면으로서 각 차트 영역의 차트유형이나 보조지표를 달리하여 차트를 조회할 수 있습니다.

[4020]일주월차트

[4021]일분틱차트

➔ [4112]KOSPI 선물/옵션 전틱차트 ■ KOSPI 선물/옵션 차트

선물/옵션의 조회 당일 틱차트 전체를 조회할 수 있는 차트입니다.

틱차트의 경우 거래량이 많으면 데이터 양이 방대해져 일부분만을 제공하는 경우가 대부분입니다.

본 화면을 이용하시면 조회 당일의 틱차트 전체의 조회가 가능합니다.

Chapter 04

➔ [4105]KOSPI선물 연결차트 ■ KOSPI 선물/옵션 차트

선물은 3개월 단위로 만기가 도래하며 만기일 이후에는 다른 선물을 거래하게 됩니다. 따라서 차트로 조회할 수 있는 선물의 일봉의 개수는 일반 현물 종목에 비해 현저히 적은 양이 될 수 밖에 없습니다.

이러한 단점과 3개월이라는 한시적인 유통구조 때문에 선물의 경우 일봉보다는 분봉이나 틱차트를 많이 이용합니다.

본 차트는 이러한 선물의 취약점을 극복하기 위하여 과거 선물데이터를 평활화하여 주식 일봉과 같이 기간에 상관없이 조회할 수 있는 선물의 일봉차트를 제공합니다.

Chapter 05 주문/체결/계좌조회

1. 주식주문

➔ [5000]주식주문 ■ [주문/체결 → 주식주문]

매도/매수/정정/취소 주문을 실행시킬 수 있는 주식주문 화면으로 호가창과 계좌 정보 및 버튼을 이용한 각종 시장 및 종목 정보를 제공하므로 시세조회와 주문을 한 화면에서 실행시킬 수 있습니다.

1 호가창/시세정보

종목의 10단계호가와 당일의 시세정보를 제공하며, 하단의 버튼을 클릭하여 “투자주체별매매동향/외국인 매매동향/일간주가추이/회사동향/주가차트/종합뉴스” 화면을 조회할 수 있습니다.

※ 호가를 클릭하면 주문가격이 자동으로 입력됩니다.

2 체결 및 잔고

해당종목의 “틱차트/시간별체결” 현황 및 고객계좌의 “잔고/매수가능수량/실행손익”현황을 조회할 수 있습니다.

※ “체결”, “잔고”에서 종목을 더블클릭하면 주문종목, 수량이 자동으로 입력됩니다.

3 주문부

매도/매수/정정/취소주문을 실행시킵니다.

1. 매도주문

주메뉴의 [설정 → 계좌비밀번호 저장 사용]을 설정하시면 자동으로 입력됩니다.

- 1 주문할 종목명/코드를 입력합니다.
- 2 주문수량을 입력합니다. **가능** 버튼을 클릭하면 상단에서 가능수량을 조회할 수 있습니다.
- 3 주문가격을 입력합니다. 만약 "장후시간외"를 선택하셨다면 가격을 입력하지 마십시오.
- 4 주문조건을 선택합니다.(134 페이지 참조)
- 5 "전송"버튼을 클릭하면 주문이 전송되며, "시장가주문"을 클릭하시면 주문가격을 입력할 필요없이 시장가로 주문이 실행됩니다.

2. 매수주문

- 1 주문할 종목명/코드를 입력합니다.
- 2 주문수량을 입력합니다.
- 3 주문가격을 입력합니다. 만약 "장후시간외"를 선택하셨다면 가격을 입력하지 마십시오.
- 4 주문조건을 선택합니다.(134 페이지 참조)
- 5 "전송"버튼을 클릭하면 주문이 전송되며, "시장가주문"을 클릭하시면 주문가격을 입력할 필요없이 시장가로 주문이 실행됩니다.

3. 정정주문

- 1 정정주문을 실행할 종목코드를 입력합니다.
※ **미체결**을 클릭하면 미체결 주문내역을 조회할 수 있으며, 정정주문을 실행할 미체결 주문내역을 더블클릭하시면 종목코드와 원주문번호가 자동으로 입력됩니다.
- 2 주문수량을 입력합니다. "잔량"을 선택하면 미체결량 전체에 대하여 주문이 실행됩니다.
- 3 주문가격을 입력합니다.
※ 주문단가 정정으로 인하여 예수금이 부족하게 되는 경우 **부족금취소** 버튼을 클릭하여 부족한 금액만큼의 주문을 취소시키고 주문가능 범위 안에서 정정주문을 실행시킬 수 있습니다.
- 4 "전송"버튼을 클릭하면 주문이 전송되며, "시장가정정"을 클릭하시면 주문가격을 입력할 필요없이 시장가로 주문이 실행됩니다.

4. 취소주문

① 정정주문을 실행할 종목코드를 입력합니다.

※ **미체결** 을 클릭하면 미체결 주문내역을 조회할 수 있으며, 정정주문을 실행할 미체결 주문내역을 더블클릭 하시면 종목코드와 원주문번호가 자동으로 입력됩니다

② 주문수량을 입력합니다. “잔량”을 선택하면 미체결잔량 전체에 대하여 주문이 실행됩니다.

③ “전송”버튼을 클릭하면 주문이 실행됩니다.

:: 주문조건

- Fill or kill (Fok) 조건 : 전량 체결되지 않으면 전량 취소시키라는 의미로서 예를 들면 Fok조건을 부여하여 300주 매수 주문을 내었으나 매도에 250주 밖에 없으면 300주 전량이 체결 될 수 없으므로 300주 주문은 전량 취소되는 것을 말합니다.

단, 시장가 주문에 Fok조건을 부여하면 주문 거부가 된다는 점에 주의하시기 바랍니다.

- Immediate or cancel (loc) 조건 : 체결 후 미체결 잔량은 즉시 취소되는 조건으로서 예를 들면 loc조건을 부여 하여 350주 매수 주문을 낼 경우 매도측의 최우선 호가에 250주가 있다면 250주는 즉시 체결되고 나머지 미체결된 100주는 즉시 취소되는 주문입니다

단, 시장가 주문에 loc조건을 부여하면 주문이 거부된다는 점에 주의하시기 바랍니다.

➔ [5001]미니주문(주식) | [주문/체결 → 주식주문]

주식 매도/매수/정정/ 취소 주문을 실행시킬 수 있는 미니주문화면입니다.

각 주문을 탭으로 연결하여 실행시킬 주문을 선택할 수 있으며, 현재가/체결/잔고 및 신용/대용 주문 등의 관련 화면을 버튼 클릭만으로 조회할 수 있습니다

클릭하면 주문가능금액/수량을 조회할 수 있습니다.

주문가격 입력 후 엔터키를 치면 바로 주문이 전송됩니다.

관련화면 연결 버튼

✱

주문화면 설정

설정 을 클릭하면 '주문화면 설정창' 이 팝업되며 상단의 탭을 선택하여 매도/매수 및 장정/취소 주문 시 주문수량과 주문가격, 엔터시 주문전송 사용여부와 주문전송 후 삭제 내용을 설정할 수 있습니다. 또한 경고창/확인창 탭에서는 주문전송 시 경고창 및 주문 확인창의 사용여부 등 주문과정에서 거치게 되는 과정의 생략 여부의 설정이 가능합니다.

1. 매도주문/매수주문

매도 및 매수주문에 대한 "주문수량 자동입력/주문가격 지정/엔터시 주문 전송/주문전송 후 삭제" 기능에 대한 설정이 가능합니다.

① 주문수량 자동입력

미니주문화면을 이용한 주문시 조회 종목의 보유수량 및 현재가를 기준으로 한 매도 및 매수주문의 주문수량 자동입력 범위를 설정합니다.

매도주문 수량 자동입력	매수주문 수량 자동입력
<ul style="list-style-type: none"> - 현재값 유지 : 현재 입력되어 있는 주문수량을 유지합니다. - 0으로 설정 : 주문수량을 0으로 자동입력 합니다. - 주문가능수량(현금) : 매도 가능한 주문수량 전체를 자동입력합니다. - 수량입력 : 주문수량을 사용자가 직접 입력합니다 	<ul style="list-style-type: none"> - 현재값 유지 : 현재 입력되어 있는 주문수량을 유지 합니다. - 0으로 설정 : 주문수량을 0으로 자동입력 합니다. - 현금 100% 매수 : 미수를 사용하지 않고 현재 계좌의 잔고로 주문 가능한 매수수량을 자동으로 입력합니다.

- 최대매수(미수발생) : 미수를 포함하여 주문가능한 최대 매수수량을 자동으로 입력합니다.
- 수량입력 : 주문수량을 사용자가 직접 입력합니다.
- 금액입력 : 계좌잔고 중 매수주문에 사용할 주문금액을 입력하면 입력된 금액으로 주문가능한 매수수량을 자동으로 입력합니다.

② 주문가격지정

매도 및 매수주문 시 입력할 주문가격이 미리 지정하면 해당 주문가격이 자동으로 입력됩니다.

- 0으로 설정 : 주문가격란에 0이 입력됩니다.(주문가격이 입력되지 않습니다.)
- 현재가 : 조회 종목의 현재가가 주문가격으로 자동입력 됩니다.
- 상한가 : 조회 종목의 주문당일 상한가로 주문가격이 자동입력 됩니다.
- 하한가 : 조회 종목의 주문당일 하한가로 주문가격이 자동입력 됩니다.
- 매도호가 : 조회 종목의 주문 시점에서의 매도호가를 기준으로 0~10호가 사이의 가격을 미리 지정할 수 있습니다.
- 매수호가 : 조회 종목의 주문 시점에서의 매수호가를 기준으로 0~10호가 사이의 가격을 미리 지정할 수 있습니다.

③ 엔터시 주문전송 사용함

주문입력시 키보드의 엔터키를 눌렀을 때 주문 전송 위치를 지정합니다.

- 가격에서 엔터시 주문전송 : 주문가격을 입력한 후 엔터키를 누르면 주문이 전송됩니다.
- 수량에서 엔터시 주문전송 : 주문수량을 입력한 후 엔터키를 누르면 주문이 전송됩니다.

※ "가격에서 엔터시 주문전송"을 선택하였다면 [종목 → 수량 → 가격]까지 입력이 된 상태에서 주문이 전송되며, "수량에서 엔터시 주문전송"을 선택하였다면 [종목 → 수량]에서 주문이 실행됩니다.

④ 주문전송 후 삭제

주문 전송 후 입력된 데이터를 삭제할 항목을 선택합니다. 본 항목은 복수로 지정할 수 있으며, 전체를 지정하지 않을 수도 있습니다.

2. 정정/취소주문

정정 및 취소 주문시 사용하는 정정/취소수량 비율 및 미체결 내역의 사용여부를 선택합니다.

※ 유의사항

- 설정내역 반영은 설정 후 탭을 이동하시거나, 또는 주문화면을 종료하신 경우에만 반영이 되며, 설정 후 탭 이동없이 바로 반영이 되지 않으니 유의하시기 바랍니다.
- 정정 및 취소주문에 대한 설정은 미니주문(5001), 주식주문(5000)에 적용됩니다.
- 수량 비율입력을 신청하신 경우 주문체결현황이나 체결스크린 등에서 미체결내역 더블클릭 시에도 수량은 항상 비율로만 계산됩니다.

① 수량 비율 입력

정정/취소 주문시 입력하는 주문수량은 총 주문가능수량의 몇% 비율로 선택이 가능합니다. 본 기능은 이러한 수량 비율의 사용여부를 선택할 수 있습니다.

※수량비율 입력

- 미체결잔고에 대해 수량 대신 비율을 입력하여 정정/취소를 하는 서비스입니다.
- 비율은 주문전송시점에 미체결 수량에 대해 비율로 계산됩니다.
- 비율수량 계산시 거래소는 10주, 코스닥은 1주단위로 계산됩니다.

② 미체결 내역 자동조회

정정 및 취소주문은 제일 처음 주문한 매수/매도주문 수량 중 미체결 된 주문수량에 대해서만 주문이 가능합니다. 본 란에서는 미체결 주문수량의 자동조회 여부를 선택할 수 있습니다.

※ 미체결내역 자동조회

- 계좌번호, 상품, 비밀번호, 종목번호가 입력되면 자동으로 미체결내역이 조회되는 서비스입니다.
- 기존의 주문보다 좀 더 빨리 정정/취소하고자 할 때 사용됩니다.

3. 경고창/확인창

주식주문 시 주문사고를 방지하기 위하여 사용하는 경고창 및 주문 확인창의 사용여부를 설정합니다.

① 경고창 설정

경고창을 사용하시면 사용자가 미리 설정하여 놓은 주문금액 혹은 주문수량을 초과하는 주문을 실행시킬 경우 이에 대하여 미리 설정한 주문금액/주문수량의 범위를 초과하였음을 나타내는 경고창이 팝업됩니다.

② 주문 확인창

주문 확인창을 사용하시면 주문실행의 마지막 단계에서 주문내용을 다시한번 확인한 후 주문을 실행하게 됩니다.

4. 주의사항

- ※ 이 주문화면 설정은 미니주문(5001), 주식주문(5000), 주식주문_Light(4553) 주식종합1(0101)에 대해서만 적용됩니다.
- ※ 주문설정을 사용함에 체크하시면 종목코드가 변경되는 시점에 해당 설정이 적용됩니다.
- ※ 탭간 이동시에는 직전 탭에 있는 값이 열린 탭에 적용됩니다.
- ※ 매도의 주문가능수량(현금)은 계좌번호, 상품, 비밀번호가 있어야 셋팅이 됩니다.
- ※ 매수의 현금 100%매수, 최대매수(미수발생), 금액입력의 경우는 계좌번호, 상품, 비밀번호, 종목코드, 가격이 있는 경우만 셋팅이 됩니다.
- ※ 주문확인창 사용에 미체크시 주문확인 절차가 생략되므로 입력사항 확인시 주의하시기 바랍니다.
- ※ “주문 전송 후 삭제”는 주문이 정상적으로 완료된 시점에 동작됩니다.
- ※ 주문설정을 사용할 경우 가격과 수량 조회 속도가 주문에 영향을 줄 수 있습니다.
- ※ “자율버튼 안보임” 설정은 화면이 다시 열릴 때에만 적용됩니다.
- ※ 원주문이 시장가일 경우에는 지정주문은 복합주문(5003) 화면을 이용하시기 바랍니다.
- ※ 주문설정창과 경고창은 주식주문light와 주식종합2를 제외한 모든 화면에 적용됩니다.

➔ [4550]주식주문 - Light [Light → 주문/체결]

[4550] 주식주문 - Light 화면은 주식의 매도/매수/정정/취소 주문을 실행시킬 수 있는 화면으로서 주문가격을 미리 지정하여 수량 입력만으로 주문의 실행이 가능합니다. 또한 입력사항은 마우스 클릭만으로 입력이 가능하여 보다 빠른 주문 실행이 가능하도록 합니다.

1. 주문 설정

‘주문화면설정’ 창은 “주문설정”과 “경고창 설정” 탭으로 나뉘어 있으며, 각각의 탭에서 주문가격 및 수량 지정과 경고창 기능을 설정할 수 있습니다.

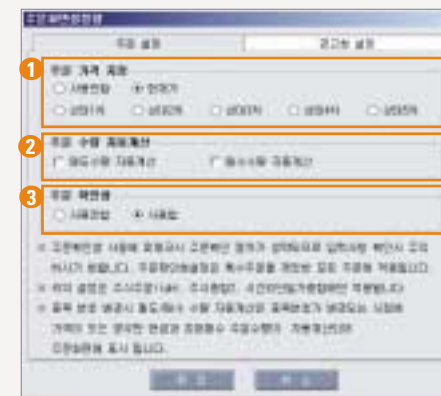

- ① 주문가격을 지정합니다. 현재가/시장가/상대1~5차까지 설정이 가능합니다.

※ 상대가격 : 매수주문일 경우에는 매도호가로, 매도주문일 경우에는 매수호가로 가격을 입력하는 것을 의미합니다. 즉, 매도 주문일 경우에 상대 2차를 선택하면 매수 2차호가로 주문이 실행됩니다.

- ② 주문수량 자동계산 : 매도 및 매수 주문시 입력가능한 주문 수량을 자동으로 계산하여 줍니다.

- ③ 주문확인창 : 주문확인창을 사용하지 않으면 빠른 주문 실행이 가능하나, 오주문 실행 가능성이 커지므로 주의하여야 합니다.

2. 주문 경고창 설정

주문 경고창은 사용자가 설정한 최대 주문금액/수량을 초과하여 주문을 실행할 경우 goodi에서 경고창을 띄워 매매에 대해 한번 더 신중하게 검토를 할 수 있도록 합니다.

특히 특정종목에 대해 과도하게 포지션을 설정하는 것을 방지하는데 유용하게 활용할 수 있습니다.

➡ [5006]예약주문 | [주문/체결 → 주식주문]

16시부터 익일 7시까지 실행 주문을 미리 입력하여 오전 동시호가에 참여할 수 있는 주문 화면입니다. (장 중에는 실행되지 않습니다.)

- **계좌잔고 조회** : 계좌 예수금과 보유종목 현황을 조회할 수 있습니다.
- **예약주문시 유의사항** : 유의사항을 조회할 수 있습니다.
- **예약주문 조회** : 예약주문 현황과 그 결과를 조회할 수 있습니다.

예약주문

전장동시호가매매에 주문이 접수될 수 있도록 미리 주문을 예약하는 제도를 의미합니다.

예약주문시간

- 주식 : 16:00 ~ 익일(실주문일) 07:00
- 선물/옵션 : 당일 07:00 ~ 07:45

실주문전환시간

- 07:45 부터 순차적으로 처리 (거래소 접수는 8시부터)
- 예약주문 유효기간 : 1일간

주문처리일 주문전송 불가사유

- 예약주문 후 비밀번호 변경된 경우
- 주문처리일에 증거금이 부족하거나, 수량이 부족한 경우
- 주문수량단위 미만 매수 후 익일 매도 예약주문을 내는 경우
- 주문처리일 상/하한가를 선택한 경우 주문처리 당일 상/하한가가 없는 종목

※예약주문 후 처리결과를 주문처리일 동시호가 이전에 반드시 확인하여 주시기 바랍니다.

- 예약주문번호 순서는 당사전체의 주문순서가 아닌 거래지점에서의 예약주문순서입니다.
- 매수예약 주문의 수량입력란에서 최대매수 및 현금 100% 매수는 주문처리일 최대로 주문가능한 금액으로 수량을 계산합니다.

2. 주식특수주문

➡ [5022]계좌별 일괄주문(주식) | [주문/체결 → 주식특수주문]

주문계좌의 보유종목 전체를 한번에 주문실행 시킬 수 있는 화면입니다.

1. 매도주문

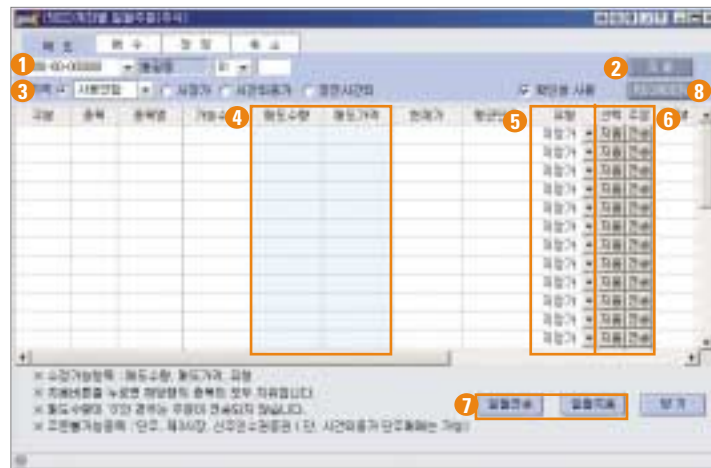

- 1 계좌번호와 비밀번호를 입력합니다.
- 2 “조회”버튼을 클릭하여 보유 종목 현황을 조회합니다.
- 3 주문가격을 선택합니다. 만약 ‘시장가’나 ‘시간외종가’를 선택하시면 가격을 선택할 필요가 없습니다.
- 4 보유 종목의 매도수량과 매도가격을 입력합니다.
- 5 각 종목별로 주문가격 유형을 선택합니다. 3에서 ‘가격’이나 ‘시장가’, ‘시간외종가’를 선택하시면 자동으로 시장가나 시간외 종가로 입력됩니다.
- 6 “지움” 및 “전송”버튼을 클릭하여 동일한 행의 종목 주문을 지우거나 전송할 수 있습니다.
- 7 “일괄전송” 버튼을 클릭하면 입력사항에 의해 전체 보유종목에 대한 일괄주문이 실행됩니다. “일괄지움”버튼을 클릭하면 전체 입력사항을 삭제하여 새로이 주문사항을 입력할 수 있습니다.
- 8 주문확인창 사용여부를 선택합니다.

2. 매수주문

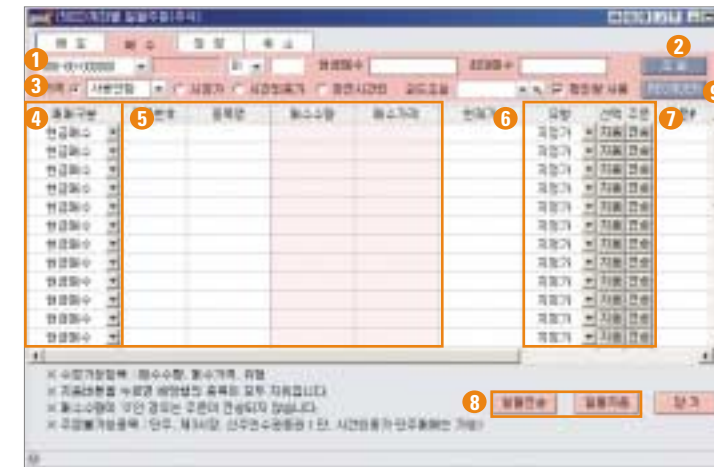

- 1 계좌번호와 비밀번호를 입력합니다.
- 2 “조회”버튼을 클릭하여 보유 종목 현황을 조회합니다.
- 3 주문가격을 선택합니다. 만약 ‘시장가’나 ‘시간외종가’를 선택하시면 가격을 선택할 필요가 없습니다.
- 4 매매구분에서 “현금매수/자용매수” 중 선택합니다.
- 5 매수할 종목의 종목번호를 입력한 후 Tab키를 누른 후, 매수수량과 매수가격을 입력합니다.
- 6 각 종목별로 주문가격 유형을 선택합니다. 3에서 ‘가격’이나 ‘시장가’, ‘시간외종가’를 선택하시면 자동으로 시장가나 시간외 종가로 입력됩니다.
- 7 “지움” 및 “전송”버튼을 클릭하여 동일한 행의 종목 주문을 지우거나 전송할 수 있습니다.
- 8 “일괄전송” 버튼을 클릭하면 입력사항에 의해 전체 보유종목에 대한 일괄 주문이 실행됩니다. “일괄지움”버튼을 클릭하면 전체 입력사항을 삭제하여 새로이 주문사항을 입력할 수 있습니다.
- 9 주문확인창 사용여부를 선택합니다.

3. 정정주문

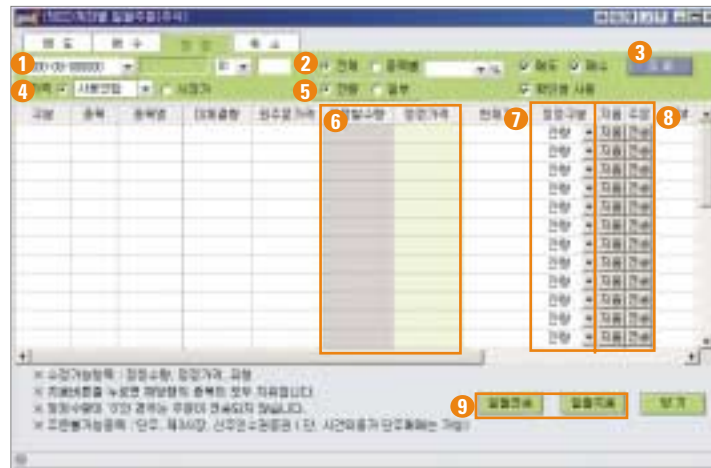

1. 계좌번호와 비밀번호를 입력합니다.
2. “전체/종목별” 중 정정할 내용을 선택합니다. 즉, “전체”를 선택하면 미체결 내역 전체를 조회할 수 있으며, “종목별”을 선택한 후 종목코드를 입력하면 입력한 종목에 대한 미체결 내역을 조회할 수 있습니다.(매도/매수 주문도 선택이 가능합니다.)
3. “조회”버튼을 클릭하여 보유 종목 현황을 조회합니다.
4. 주문가격을 선택합니다. 만약 ‘시장가’나 ‘시간외종가’를 선택하시면 가격을 선택할 필요가 없습니다.
5. 정정유형을 선택합니다. ‘전량’을 선택하시면 정정수량을 입력할 필요가 없으며, ‘일부’를 선택하시면 각 주문별로 정정수량을 입력해야 합니다.
6. 미체결 내역의 정정수량과 가격을 입력합니다. 정정수량 및 가격은 마우스로 각 입력란을 선택 후 직접 입력합니다. (정정수량은 ‘일부’ 정정을 선택한 경우에만 입력이 가능합니다.)
7. 정정유형을 선택합니다. 정정유형은 5에서 전량이나 일부를 선택하면 공통적으로 반영되며 본란을 이용하여 각 주문별로 주문유형을 선택할 수도 있습니다.
8. “지움” 및 “전송”버튼을 클릭하여 동일한 행의 종목 주문을 지우거나 전송할 수 있습니다.
9. “일괄전송”버튼을 클릭하면 입력사항에 의해 전체 보유종목에 대한 일괄주문이 실행됩니다. “일괄지움”버튼을 클릭하면 전체 입력사항을 삭제하여 새로이 주문사항을 입력할 수 있습니다.

4. 취소주문

1. 계좌번호와 비밀번호를 입력합니다.
2. “전체/종목별” 중 취소할 내용을 선택합니다. 즉, “전체”를 선택하면 미체결 내역 전체를 조회할 수 있으며, “종목별”을 선택한 후 종목코드를 입력하면 입력한 종목에 대한 미체결 내역을 조회할 수 있습니다.(매도/매수 주문도 선택이 가능합니다.)
3. “조회”버튼을 클릭하여 보유 종목 현황을 조회합니다.
4. 취소유형을 선택합니다. ‘전량’을 선택하시면 취소수량을 입력할 필요가 없으며, ‘일부’를 선택하시면 각 주문별로 취소수량을 입력해야 합니다.
5. 미체결 내역의 취소수량을 입력합니다. 단, 취소수량은 “일부”를 선택한 경우에만 입력이 가능합니다.
6. 취소구분을 선택합니다. 취소구분은 4에서 전량이나 일부를 선택하면 공통적으로 반영되며, 본란을 이용하여 각 주문별로 주문유형을 선택할 수도 있습니다.
7. “지움” 및 “전송”버튼을 클릭하여 동일한 행의 종목 주문을 지우거나 전송할 수 있습니다.
8. “일괄전송”버튼을 클릭하면 입력사항에 의해 전체 보유종목에 대한 일괄주문이 실행됩니다. “일괄지움”버튼을 클릭하면 전체 입력사항을 삭제하여 새로이 주문사항을 입력할 수 있습니다.

➔ [5020]스피드주문(주식) || [주문/체결 → 주식특수주문]

스피드 주문은 매도, 매수, 정정, 취소 등 모든 주식 매매를 간단히 마우스 조작만으로 신속하게 처리할 수 있는 데이터레이더를 위한 새로운 개념의 주식주문입니다. (정규장의 현금거래만 가능하며, 시간외종가 및 시간외 단일가주문은 불가능합니다.)

1. 매도 / 매수 주문 넣기

1) 매도/매수주문은 호가잔량의 좌/우측에 있는 매도/매수 주문영역에 원하는 호가와 일치하는 부분을 더블클릭 하면 되고, 처리 완료 후에 해당 호가의 매도/매수 주문영역에 미체결 된 주문수량 및 주문건수가 누적되어 표시됩니다.

※ 키보드 주문법 : 원하는 호가에 클릭하고 엔터키를 치면 주문이 전송됩니다.

2) 좌측은 매도주문영역이며 우측은 매수 주문영역입니다. 만일 상한가 또는 하한가로 주문을 입력하고자 하는 경우에는 상단 또는 하단의 상하한가 영역 좌/우측의 주문영역에 마우스로 더블클릭하면 즉시 주문이 전송됩니다.

2. 정정 주문

1) 전량 정정 : 현재 매도/매수주문 영역에 미체결 잔량으로 표시되어 있는 수량을 왼쪽 마우스 버튼을 선택하여 새로운 정정주문 호가로 끌어다 놓으면 정정주문 처리가 완료 됩니다.

이때 정정주문수량은 잔량정정 처리됩니다.

2) 일부 정정 : 현재 매도/매수주문 영역에 미체결 잔량으로 표시되어 있는 수량을 오른쪽마우스 버튼을 선택하시면 해당가격에 주문내역이 표시 됩니다.

주문은 한건일 수도 있지만 여러 건일 수도 있습니다.

원하는 주문수량 및 주문가격을 입력 후 정정 버튼을 누르시면 일부정정이 완료됩니다.

3. 취소주문

1) 전량 취소 : 현재 매도/매수주문 영역에 미체결잔량으로 표시되어 있는 수량을 왼쪽 마우스 버튼을 선택하여 주문창 밖으로 빼시면 취소주문이 처리가 완료됩니다.

이때 취소주문수량은 잔량취소 처리되며, 취소건수가 한건일 수도 있지만 여러건 일 수도 있습니다.

2) 일부 취소 : 현재 매도/매수주문 영역에 미체결 잔량으로 표시되어 있는 수량을 오른쪽마우스 버튼을 선택하시면 해당가격에 주문내역이 표시 됩니다.

주문은 한건일 수도 있지만 여러건 일 수도 있습니다.

원하는 취소수량을 입력 후 취소 버튼을 누르시면 일부취소가 완료됩니다.

*

주의사항

1. 주문창의 주문내역과 5201번 주문내역에 서로 차이가 발생할 수 있습니다.
 - 주문체결내역 처리속도가 5201번 주문화면 보다 빨라 스피드주문에서는 체결이 완료되었는데, 매도주문을 내면 매도가능수량 반영이 늦어 수량부족 메시지가 나올 수도 있습니다. 이 경우는 잠시 후 매도주문을 처리하시면 주문이 완료됩니다.
 - 만일 이 경우 증거금 불필요 계좌인 경우에는 공매도가 발생한 소지가 있기 때문에 주문시 유의하시기 바랍니다.
 - 유의사항에 대한 안내메시지가 표시되오니 안내메시지에 따라 처리하시기 바랍니다.
2. 조회버튼 클릭시 유의사항
 - 주문을 전송했으나 주문번호가 부여 전 단계의 주문에 대해서는 표시되지 않습니다.
 - 이 경우는 5201 주문체결현황을 확인하라는 메시지가 표시되므로 반드시 주문이 나갔는지 여부를 5201번 화면에서 확인하시기 바랍니다. 미확인으로 인해 이중주문이 발생할 수 있으므로 유의하시기 바랍니다.
- 3.호가 하단의 주문수량 합계는 거래소에 접수된 수량에 대해서만 표시되며, 거래소에 접수되지 않은 수량은 표시가 불가능하오니 이 점 유의하시기 바랍니다.
4. 해당화면에서는 정규매매시장의 현금주문만 가능합니다. 대용종목에 대한 주문 또는 시간외종가(장전/후)주문은 불가능하오니 유의하시기 바랍니다.
5. 매도 및 매수주문 입력영역에 표시되는 주문은 미체결 내역이 표시되는데, 다른 채널(예 : 미니넷, i트레이딩)을 통해서 주문 낸 경우에도 표시됩니다.
6. 설정창에서 주문확인창 미사용을 선택한 경우에는 더블클릭과 동시에 주문이 처리되며, 주문입력확인창이 표시되지 않습니다.
7. 마우스뿐만이 아니라 키보드로도 주문전송이 가능하오니 실수에 의한 주문이 발생하지 않도록 유의 바랍니다.

➔ [5026] 스탭자동주문(주식) ■ [주문/체결 → 주식특수주문]

1. 스탭자동주문이란?

보유종목에대한 특정시그널 발생시 자동매도 주문실행 및 신규종목에 대한 자동매수와 매수체결된 종목의 자동 청산스탑로스가 가능한 주문입니다

2. 특징점

- ① 화면을 종료하거나 pc가 꺼져 있어도 설정하신 조건에 만족하면 시그널이 발생되면 주문이 자동전송됩니다.
- ② 달력일수 기준으로 최장 30일까지 유효기간을 설정하실 수 있습니다.
- ③ 수익률, 목표가, TS 등 다양하게 조건을 설정하실 수 있습니다.
- ④ 신규종목에대한 자동매수스탑과 동시에 자동 청산주문까지 설정하실 수 있어 철저한 손익관리가 가능합니다.
- ⑤ 주문이 전송되거나, 오류주문 발생시 바로 알 수 있도록 SMS 문자메시지 서비스를 신청할 수 있습니다.
- ⑥ 자동주문 처리가 되어도 수수료는 기존과 동일합니다.
- ⑦ 동일종목에 대해서 여러 건의 스탭을 설정하실 수 있습니다.
- ⑧ 시그널이 발생전까지는 언제든지 조건변경이 가능합니다.

▶ 매도스탑 영역

- 1) 보유잔고에 대한 자동매도 설정 화면입니다.
- 2) 자동매도 설정된 종목만 표시되며, 주문이 완료되거나, 설정내역이 없으면 표시되지 않습니다.
- 3) 입력순서
 - ① 잔고추가 버튼을 클릭합니다. → 보유하고 있는 잔고가 표시 됩니다.
 - ② 설정하고자 하는 종목을 클릭합니다. → 화면에 해당 종목이 표시됩니다

- ③ 설정버튼을 클릭합니다. → 매도조건 설정창이 표시됩니다.
- ④ 감지조건과 주문조건을 입력합니다.
 - 감지조건은 시세를 포착하기 위한 조건입니다.
 - 주문조건은 시세가 포착되어 주문이 전송될 조건을 의미합니다
- ⑤ 전송버튼을 클릭합니다. → 스탑조건 설정이 완료되어 실행에 체크가 되어 시그널 감지를 시작합니다.

▶ 매수 및 매수청산 설정

- 1) 신규매수종목 또는 잔고종목에 대한 추가 매수를 위한 설정 영역입니다.
- 2) 신규매수종목에 대한 설정 및 해당 매수가 체결된 경우에 매도스탑도 동시에 설정이 가능합니다.
- 3) 매수설정 된 종목만 표시되며, 주문이 완료되거나, 설정내역이 없으면 표시되지 않습니다.
 - 매수청산내역은 매수탭에서는 표시를 하지 않습니다. 매수청산내역을 보시려면 “내역”버튼을 클릭하시면 조회가 되며, 매수체결이 되면 매도스탑 영역에 자동표시가 됩니다.
- 4) 입력순서
 - ① 종목번호를 입력후 신규추가 버튼을 클릭합니다
 - ② 설정버튼을 클릭합니다. → 매수조건 설정 화면이 나타납니다.
 - ③ 감지조건, 주문조건, 청산조건을 입력합니다.
 - 감지조건은 시세를 포착하기 위한 조건입니다
 - 주문조건은 시세가 포착되어 주문이 전송될 조건을 의미합니다.
 - 청산조건은 설정한 매수주문이 완료되었을 때 매도청산되는 조건을 의미합니다.
 - ④ 전송버튼을 클릭합니다.
 - 스탑조건설정이 완료되어 실행에 체크가 되어 시그널 감지를 시작합니다

*

조화항목

- ① 실행 : 시그널 감지 시작을 의미합니다. 시그널감지를 중지하시려면 체크를 푸시면 됩니다.
- ② 이익목표 : 이익목표가 표시됩니다. 조건설정에서 수익률로 했을 경우에는 변환된 가격이 표시됩니다.
 - 현재가가 해당가격 이상이 되었을 때 주문이 전송됩니다.
- ③ 손실목표 : 손실목표 가격을 설정하신 경우에 표시됩니다.
 - 현재가가 해당가격 이하가 되었을 때 주문이 전송됩니다.
- ④ 이익TS : 이익목표가를 최대화 하기 위해 설정이 가능하며, 이익목표가 이상에서만 시그널이 감지되며, TS를 높게 설정한 경우에는 시그널 발생률이 낮아질 수 있습니다.
- ⑤ 예약수량 : 주문전송시점에 거래소로 전달될 수량을 표시합니다.
 - 주문전송시점에 수량 부족 시에는 주문이 불가능하오니 유의하시기 바랍니다.
- ⑥ 예약단가 : 주문전송시점에 거래소로 전달된 주문가격을 표시합니다
 - 가격을 직접입력시 거래소 전송시점에 상하한가 또는 호가범위 오류로 인해 주문이 불가능할 수 있습니다.
 - 매수1차, 매수2차, 매수3차로 가격설정을 한 경우에는 거래소 전송시점에 하한가 등으로 인해 해당 호가가 없는 경우 주문이 불가능 할 수 있습니다.
- ⑦ 유효기간
 - 주문유효기간은 달력일수를 기준으로 최장 30일까지 설정이 가능합니다.
 - 유효기간을 설정해 놓으시면 کوت아이가 종료되더라도 조건에 만족하면 자동주문이 실행됩니다.
- ⑧ 주문설정
 - 설정 : 최초 조건을 설정하고자 할 때 사용됩니다.
 - 변경 : 설정한 조건을 변경하고자 할 때 사용됩니다.
 - ※ 변경은 각각의 주문시그널이 발생되기 전까지만 가능하며, 변경 시에는 기존 조건은 초기화되어 변경조건으로 다시 감지를 시작합니다.
- ⑨ 주문상태
 - 주문대기 : 스탑주문을 설정하고 시그널감지를 하고 있는 경우 입니다.
 - 주문완료 : 스탑주문이 완료된 상태입니다. 만일 체결여부를 보고자 할 경우에는 체결스크린(5200)을 확인하시기 바랍니다.

▶ 매도 및 매수내역조회

매도 및 매수스탑에 대한 내역조회 화면입니다.

* 항목설명

① 전체, 진행중, 주문완료, 주문오류

– 전체 : 해당기간동안 진행중, 주문완료, 주문오류 내역을 표시합니다.

– 진행중 : 주문이 설정된 내역을 표시합니다.

– 주문완료 : 거래소로 주문이 전달된 내역을 표시합니다.

– 주문오류 : 시그널은 감지되었으나, 거래소로 주문이 전달되지 못한 내역을 표시합니다.

② 구분 : 현금매수, 현금매도, 신용매도, 대용매도로 표시합니다.

③ 예약번호 : 한 계좌에 대해 최대 20건까지 주문설정이 가능합니다.

④ 주문번호 : 거래소로 주문이 전달된 주문번호를 표시합니다.

⑤ 유효기간 : 고객님의 설정하신 유효기간을 표시합니다.

⑥ 주문일자 : 거래소로 주문이 전달된 날짜를 표시합니다.

⑦ 실행 : 실행과 멈춤으로 표시하며, 실행은 시그널이 감지되고 있음을 표시합니다.

⑧ 주문상태

– 주문대기 : 시그널을 감지하고 있는 상태를 의미합니다.

– 주문완료 : 거래소로 주문이 전송된 상태를 의미합니다.

– 주문에러 : 거래소로 주문이 전송되지 못한 상태로 더블클릭시 상세 에러내용을 보실 수 있습니다.

– 체결대기 : 매수스탑과 청산스탑을 동시에 설정한 경우 매수주문은 전송되었으나, 체결이 완료되지 않은 상태를 의미합니다.

– STOP 청산대기 : 매수주문에 대한 청산스탑을 설정한 경우 매수주문이 체결되어 청산시그널 감지 상태를 의미합니다.

– STOP 주문에러 : 매수청산스탑 주문이 에러가 발생한 상태를 의미합니다.

– 청산이익 : 매수청산에 대한 이익조건을 표시합니다.

– 청산손실 : 매수청산에 대한 손실조건을 표시합니다.

– 청산주문수량 : 청산주문시 전송될 수량을 표시합니다. → 매수체결전량이 주문 전송되며, 전송시점에 수량부족 시에는 주문오류가 발생합니다.

– 청산주문가격 : 매수1차, 매수2차, 매수3차로 가격설정을 한 경우에는 거래소 전송시점에 하한가 등으로 인해 해당호가에 없는 경우 주문이 불가능 할 수 있습니다.

:: 조건설정

1. 평균단가 : 평균매입단가를 의미합니다.

2. 수정단가 : 목표가격 계산시 평균단가가 아닌 고객이 직접 지정도 가능하며, 이때 지정하는 단가를 말합니다.

3. 목표설정기준 : 목표가와 수익률 두가지가 있는데, 목표가격을 계산할 때 수익률로 할 것인지, 가격으로 할 것 인지를 결정하는 중요한 요인으로 주로 목표가를 많이 사용합니다.

4. 이익목표가격 : 이익이 도달했을 때 시그널 발생 시점을 가격으로 입력합니다. 만일 목표설정기준을 수익률로 선택한 경우에는 수익률 입력시 옆에 수익률에 해당하는 가격이 표시됩니다.

5. TS : 비율로만 설정이 가능하며, 이익목표가격을 최대화하기 위해서 지정하는 값으로 이익목표가격 이상시 최고점가격대비 TS설정된 값만큼 빠졌을 때 이익목표에 대한 시그널이 발생됩니다.

■ 예시 – 이익목표가격 : 10,000원으로 하고 TS를 미설정된 경우

현재가가 10,000원 이상일 경우에 시그널이 발생합니다.

– 이익목표가격 : 10,000원으로 하고 TS를 5%로 설정한 경우 현재가가 10,000을 넘어서 최고가 대비 5%가 빠지는 시점에만 시그널이 발생합니다.

6. 손실목표가격 : 손실이 발생했을 때 시그널 발생 시점을 가격으로 입력합니다. 만일 목표설정기준을 수익률로 선택한 경우에는 수익률 입력시 옆에 수익률에 해당하는 가격이 표시됩니다.

■ 예시 – 손실목표가격 : 10,000원으로 하고 TS를 미설정된 경우 현재가가 10,000원 이하일 경우에 시그널이 발생합니다.

7. 주문수량 : 매매수량단위 또는 수량을 직접 지정할 수 있습니다. 매매수량단위는 비율별로 설정이 가능하며, **비율설정시 주문시그널 발생시점의 현금주문가능수량을 기준으로 수량이 계산됩니다.** 그러므로 실제 스탑주문에 표시된 주문가능수량과 다소 차이가 발생될 수 있습니다.

수량이 단 1주라도 부족하면 주문전송이 실패됩니다.

8. 주문가격 : 현재가, 시장가 상대 1~3차 호가 범위 내에서 지정가능 하며, 주문시그널 발생시점의 설정된 주문 가격으로 주문이 전송됩니다.

➔ [5024]시간지정주문 [주문/체결 → 주식특수주문]

장중 특정시간대에 주문이 전송될 수 있도록 미리 주문을 예약해 두는 증권사 최초의 “장중 예약주문” 입니다.
특히 본 주문은 정규매매시간에 시간외종가 주문을 미리 예약하거나 또는 동시호가 직전에 시간을 다투는 주문을 전송하고자 할 때 사용하며 다음과 같은 특징을 가지고 있습니다.

1. 대량물량을 호가변동 없이 전송하고자 할 때 주문을 입력해 놓을 수 있습니다.
2. 주문전송하고자 하는 시간을 직접 입력하실 수 있습니다.
3. 시간외종가 시간대에 주문을 미리 예약하실 수 있습니다.
4. 후장종가 체결을 원할 경우 미리 주문을 입력해 놓을 수 있습니다.

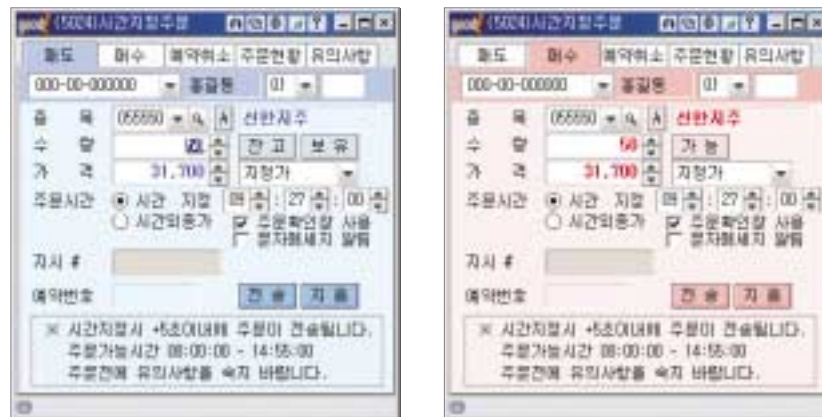

■ 주문입력방법

1. 매도/매수주문

- 1) 계좌번호와 상품, 비밀번호를 입력합니다.
- 2) 매도/매수 할 종목번호를 입력합니다.
- 3) 원하는 수량을 입력합니다.
- 4) 가격을 입력합니다. (가격은 직접 지정도 가능하고, 대부분은 콤보를 이용하여 현재가 또는 매도/매수1~2차가

격을 지정하시면 됩니다.)

→ 주문시그널 발생시점에 지정된 가격으로 주문이 전송됩니다.

5) 주문시간을 지정하시면 됩니다.

:: 시간지정 주문

- 주문가능시간 : 08:00:00부터 14:55:00까지만 입력이 가능합니다.
- 5초 단위로 지정이 가능합니다.

:: 시간외종가주문

- 시간외종가주문의 체결방식은 시간우선의 원칙에 의해 체결이 이루어집니다. 누가 주문을 빨리 내느냐에 따라 체결여부가 결정됩니다. 시간외종가 시작전에 미리 시간외종가주문을 예약하실 수 있습니다.

6) 주문수량

주문화면에 입력된 수량이 전송되는데, 주문전송시간이 되어 수량이 부족하거나 매수인 경우 증거금이 부족한 경우에는 주문이 처리되지 않습니다.

7) 주문호가

- 가격을 현재가나 매도/매수 호가로 설정한 경우 주문전송시점의 호가로 주문이 전송됩니다.
- 주문전송시간이 아침 동시호가 시간대일 경우 현재가로 가격을 설정하시면 현재가가 아직 형성되기 전이기 때문에 전일종가로 주문이 전송됩니다.
- 주문호가를 매도/매수 1 ~ 5차까지 지정한 경우 주문전송시점에 해당호가 형성되지 않은 경우에는 주문처리가 되지 않습니다.

8) 증거금처리

주문증거금은 예약 당시 처리하는 것이 아니라 주문을 실제 전송하는 시점에 체크를 하기 때문에 예약 당시 증거금이 있더라도 주문전송시점에 증거금이 부족한 경우에는 주문이 전송되지 않습니다.

2. 예약취소

- 1) 예약된 주문에 대해 주문전송 전에 예약주문을 취소하고자 할 때 사용합니다.
- 2) 계좌번호와 비밀번호를 입력하시면 취소가능한 종목과 수량이 표시됩니다.
- 3) 취소하고자 하는 대상을 좌측 체크박스에 선택 후 취소전송버튼을 누르시면 주문이 전송됩니다.
- 4) 1회당 취소가능건수는 40건까지만 가능합니다. 만일 45건이라면 두번에 걸쳐서 취소주문이 가능합니다.

3. 주문현황

- 1) 시간지정주문에 대한 예약내역을 조회할 수 있습니다.
- 2) 계좌번호와 상품, 비밀번호를 입력하시면 시간지정 예약주문내역이 모두 표시됩니다.

주의사항

1. 시세 급변, 주문폭주, 통신장애, 서비스장애 등으로 인해 자동주문이 지연처리 또는 미처리될 수 있으며 이 경우 당사는 책임을 지지 않습니다.
2. 컴퓨터가 종료된 상태에서도 예약하신 주문조건이 충족되면 별도 주문확인창 없이 실제주문이 전송됩니다.
3. 주문증거금이 없어도 예약주문은 가능하나, 실제 주문전송시는 증거금이 부족하면 주문이 불가능합니다.
4. 예약주문 후에는 예약주문내역을 확인하시기 바라며, 예정된 시간에 주문이 전송되었는지 반드시 확인 바랍니다.
5. 자동주문을 실행하기 위해서 계좌비밀번호를 저장하셔야하며, 주문 유효시간대에 비밀번호를 변경한 경우에는 자동체크가 불가능하므로, 비밀번호 변경을 자제해 주시기 바랍니다.
6. 예약주문입력은 0800 ~ 14:55까지만 가능하며, 예약당일 15시까지만 유효합니다.
7. 예약주문입력 후 실제 주문전송시는 예약입력한 시간대비 +5초 범위 이내에서 주문이 전송됩니다.
8. 취소주문은 예약주문에 대한 취소만 가능하며, 실제로 주문이 전송된 후 미체결수량에 대한 취소는 일반 취소주문화면에서 취소하셔야 합니다.
9. 자동주문은 미수금 발생여부를 반드시 확인하셔야 하며, 자동주문으로 인해 미수발생시 관련규정 및 약관에 따라 처리되오니 유의하시기 바랍니다.
10. 위의 사항은 자동주문을 이용하기 위해 수반되는 위험과 관련하여 귀하가 알아야할 사항을 간략하게 서술한 것으로 위의 내용 이외에 기타 예측불가능한 사유로 주문미처리 및 오류가 발생할 수 있으며, 당사는 이에 대한 어떠한 책임도 지지 않습니다.

➔ [5025]교차주문 [주문/체결 → 주식특수주문]

실제주문과 예약주문(청산주문)을 동시에 전송하는 주문형태로 실제주문이 체결되고 난 후 해당종목의 주가가 목표가 또는 수익률에 도달하면 예약주문(청산주문)이 실제주문으로 전환되어 자동전송됩니다.

본 주문은 현금주문에만 적용이 되며, 실제주문에서 매도를 선택하면 예약주문에서는 반대포지션 즉 매수주문으로 전환되는 주문 형태로서 다음과 같은 특징을 가지고 있습니다.

- 1 거래량이 많고 장중에 자주 출렁이는 종목에 대한 단타주문에 사용될 수 있습니다.
- 2 시세를 제대로 지켜볼 수 없는 직장인들께서 사용하실 수 있습니다.
- 3 스탑기능이 있어 이익을 최대화하고 손실을 최소화 할 수 있습니다.

1. 주문입력방법

주문입력시에는 좌측에서는 교차주문 실행시 처음 실행되는 주문의 종목, 수량, 가격 등을 입력하며, 우측에서는 실제 주문실행 후 실행될 예약주문(청산주문)을 입력합니다.

- 1 계좌번호와 상품, 비밀번호를 입력합니다.
- 2 구분을 선택합니다.
 - “매수실행 후 매도예약” 인지, “매도실행 후 매수예약” 인지를 선택하십니다.

- 3 종목번호를 입력합니다.
- 4 최초실행시킬 주문의 수량을 입력한 후 가격을 입력합니다.
- 5 예약주문에 대한 목표가격을 입력합니다.
 - 수익률 또는 가격을 직접 입력하실 수 있습니다.
- 6 청산가격을 입력합니다.
 - 예약주문시 청산하고자 하는 가격을 입력합니다. 이때 청산수량은 실행주문 수량과 동일합니다.
- 7 주문전송버튼을 클릭합니다.

* 주문구분

- 매수실행 후 매도예약

매수주문을 먼저 실행시킨 후 주문이 체결되면 미리 입력해 놓은 수익률 /목표가 도달시 입력한 청산가격으로 매도주문(청산주문)이 실행됩니다.

- 매도실행 후 매수예약

매도주문을 먼저 실행시킨 후 주문이 체결되면 미리 입력해 놓은 주문가격으로 매수주문 (예약주문)이 실행됩니다.

증거금처리

예약주문에 대한 주문증거금은 예약당시 처리하는 것이 아니라 주문을 실제 전송하는 시점에 체크를 하기 때문에 예약당시 증거금이 있더라도 주문전송시점에 증거금이 부족한 경우에는 주문이 전송되지 않습니다.

2. 예약취소

예약된 주문에 대해 주문전송전에 예약주문을 취소하고자 할 때 사용합니다.

- ❶ 계좌번호와 비밀번호를 입력하시면 취소가능한 품목과 수량이 표시 됩니다.
- ❷ 취소하고자 하는 대상을 좌측 체크박스에 선택합니다.
- ❸ 취소전송버튼을 누르시면 주문이 전송됩니다.

- ※
- 1회당 취소가능건수는 40건까지만 가능합니다. 만일 45건이라면 두번에 걸쳐서 취소주문이 가능합니다.
 - 청산주문이 실행되지 않은 상태에서 예약취소가 가능합니다.

3. 예약현황

입력된 예약주문 현황을 조회할 수 있습니다.

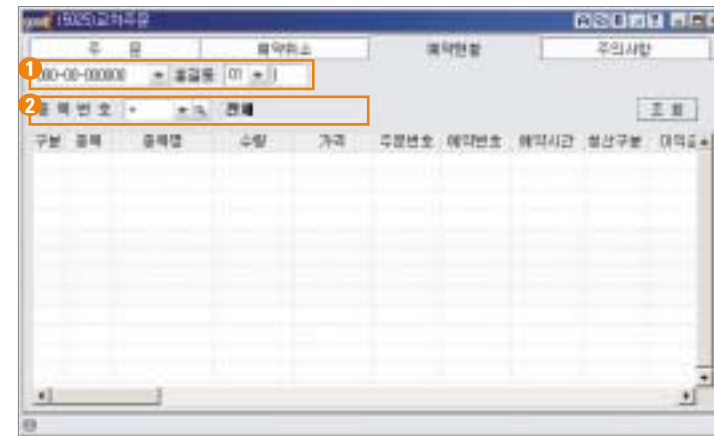

- ❶ 계좌번호와 상품번호 및 비밀번호를 입력하시면 해당 계좌의 예약현황을 조회할 수 있습니다.
- ❷ 특정 품목코드를 입력하시면 해당 품목에 대한 예약현황을 조회할 수 있습니다.

※ 주의사항

1. 주문 가능 시간 : 08:00 ~ 15:00
2. 주문유효기간 : 예약당일 하루만 유효 (주문당일 15:00까지 유효)
3. 주문폭주로 인해 주문 전송이 지연되거나, 미처리 될 수 있으니 유의하시기 바랍니다.
4. 예약주문 후 비밀번호를 변경한 경우에는 주문처리가 불가능하오니 유의하시기 바랍니다.
5. 취소는 예약주문에 대해서만 취소가 가능하고 실제로 주문이 전송된 후 미체결종목에 대한 취소는 일반 취소주문화면에서 취소를 하셔야 합니다.
6. 실행주문을 취소 또는 정정한 경우 예약주문 (청산주문)은 자동취소 됩니다.

➔ [5041]수량분할주문 [주문/체결 → 주식특수주문]

대량의 물량을 장중에 평균가격 또는 호가 움직임을 최소화하여 매도 또는 매수하고자 할 때 수량을 분할하여 주문을 전송하는 장중 예약주문화면입니다. 특히 법인주문이나 거래량이 없는 종목에 대해 많은 수량을 처분 또는 매수하고자 할 때 이용할 수 있습니다.

총주문수량, 1회주문수량, 주문전송시작시간, 주문시간단위가 입력이 되면 해당 시간대에 수량이 분할되어 주문이 자동 전송됩니다.

* 주의사항

1. 주문유효기간: 예약당일 하루만 유효
2. 주문전송시간은 예약시간대비+5초 범위 내에서 주문이 전송됩니다.
3. 주문폭주로 인해 주문 전송이 지연되거나 미처리 될 수도 있으니 유의하시기 바랍니다.
4. 예약주문 후 비밀번호를 변경한 경우에는 주문처리가 불가능하오니 유의하시기 바랍니다.
5. 취소는 예약주문에 대한 실제 주문전송이 되지 않은 수량에 대해서만 가능하며, 실제로 주문이 전송된 후 미체결수량에 대한 취소는 일반 취소주문화면에서 취소를 하셔야 합니다.
6. 주문증거금은 예약당시 체크하는게 아니라 주문을 실제 전송하는 시점에 체크를 하기 때문에 예약당시 증거금이 있더라도 주문전송시점에 증거금이 부족한 경우에는 주문이 전송되지 않습니다.

➔ [5042]시간외전환주문 [주문/체결 → 주식특수주문]

시간외전환주문이란 사용자가 정규장(09:00~15:00)에서 실행시킨 주문 중 미체결 주문을 자동으로 시간외주문으로 전환시켜 정규장이 끝남과 동시에 시간외주문을 실행시키는 것을 의미합니다. 이때 주문수량은 미체결 수량만이 시간외 주문으로 실행되며, 시간외 주문을 실행시킨 후 미체결 주문에 대하여 가격이나 수량을 정정하여 주문을 실행시키면 해당 주문에 대한 시간외 주문 전환은 취소됩니다.

- 1 "시간외전환주문"을 실행할 계좌를 선택한 후 비밀번호를 입력하면 해당 계좌의 주문내역 중 미체결 주문내역이 조회됩니다.
- 2 종목코드 입력란입니다. 본란에 종목코드를 입력하면 해당 종목에 대한 미체결 내역을 조회할 수 있으며, 입력하지 않으면 해당 계좌의 미체결 주문내역에 대하여 조회가 가능합니다.
- 3 "조회"버튼을 클릭하면 미체결주문 내역을 조회할 수 있습니다. 특히 조회순간의 각 미체결 주문의 미체결 수량을 정확하게 조회할 수 있습니다.
- 4 시간외전환주문 적용 선택란입니다. 조회된 미체결주문 중 시간외전환주문을 적용할 주문에 V표로 체크하십시오.
※ 최상단의 체크박스에 V표로 체크하시면 미체결주문 전체를 시간외전환주문 대상으로 선택할 수 있습니다.
- 5 "시간외전환" 버튼을 클릭하면 선택한 미체결 주문에 시간외전환주문 적용이 완료됩니다.

▶ 주요버튼

- 시간외전환** : 종목을 선택한 후 본 버튼을 클릭하면 해당 주문에 대하여 시간외 전환 주문을 적용시킵니다.
- 전환 취소** : 종목을 선택한 후 본 버튼을 클릭하면 해당 주문에 대하여 시간외 전환 주문을 적용을 취소시킵니다.
- 닫기** : 클릭하면 화면을 닫습니다.

*

시간외전환주문의 예

만약 신한지주 100주를 26,000원에 매도주문을 실행하였다고 가정할 때 주문수량 중 40주만이 체결되면 60주는 미체결 수량으로 남게 됩니다. 이때 만약 본 화면을 이용하여 시간외전환주문을 실행시키면 정규장에서 체결되지 않은 미체결수량을 자동으로 시간외종가주문으로 전환하여 주문이 전송됩니다.

- 시간외전환주문 후 다시 20주가 더 체결이 됐다고 가정하면 미체결수량은 40주가 되며 시간외전환 주문은 취소되지 않고 남은 40주에 대하여 시간외 종가 주문을 실행합니다.
- 만약 남은 40주의 매도가격을 26,000원에서 25,500원으로 가격을 설정하면 신한지주에 대한 시간외전환주문은 취소됩니다.
- 시간외전환주문을 실행시킨 후 본 화면을 닫아도 이미 입력한 시간외전환주문은 장 종료와 동시에 자동으로 실행됩니다.

3. 선물/옵션주문

➡ [5100]복합주문(선물/옵션) | [주문/체결 → 선물옵션주문]

선물과 옵션의 시세 조회와 주문, 주문 관련 계좌 정보 조회가 가능한 주문화면입니다. 특히 주문 수량/가격을 미리 설정하여 설정한 내용을 버튼화시켜 간단한 버튼 클릭만으로 수량입력이 가능합니다.

※ 화면좌측의 호가를 클릭하면 주문가격이 입력되며, 하단에서 종목을 더블클릭하면 해당 종목과 수량, 가격, 현재 재고가 입력됩니다.

▶ 선물옵션 주문설정

설정 을 클릭하면 '선물옵션 주문설정' 창이 팝업되어 "주문설정"과 "경고창 설정"을 할 수 있습니다.

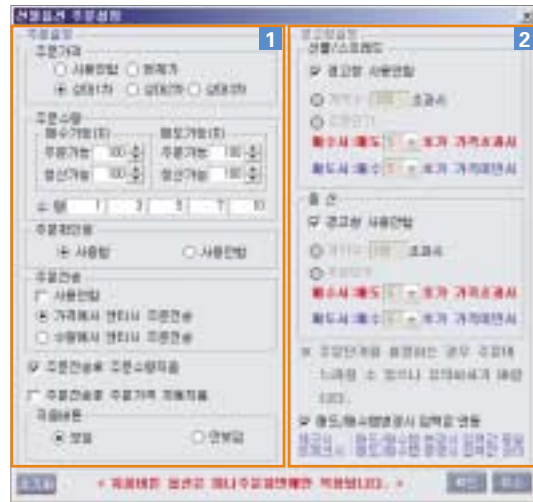

1 주문설정

- 주문가격: 상대가격 형식으로 지정한 주문가격은 종목 선택시 자동으로 입력됩니다.
- 주문수량: 비율(%)과 수량으로 지정할 수 있으며, 지정된 주문수량은 주문부의 버튼으로 표시됩니다.
- 주문확인창: 주문확인창 사용여부를 설정합니다.
- 주문전송: 주문사항 입력 후 엔터키를 누를 경우 주문이 전송되는 위치를 지정합니다.

2 경고창 설정

경고창의 "선물/스프레드"와 "옵션"으로 나누어 설정이 가능하며 경고창 사용시 경고창이 뜨는 조건을 설정할 수 있습니다.

➔ [510]미니주문(선물/옵션) | [주문/체결 → 선물옵션주문]

선물/옵션의 "매도/매수/지정/취소" 주문을 실행시킬 수 있는 미니주문 화면으로서 연결버튼을 이용하여 선택한 종목의 시세와 계좌잔고 확인을 쉽게 할 수 있습니다.

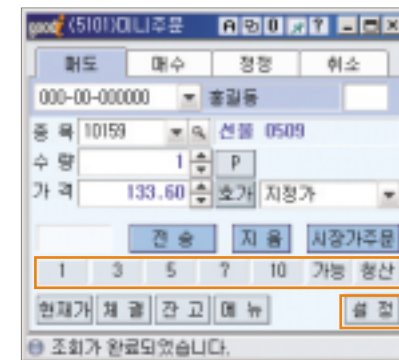

버튼 클릭으로 주문수량을 입력시킬 수 있습니다.

주문 및 경고창을 설정할 수 있습니다.

* 주문가격 유형

1. 지정가: 고객이 지정한 단가로 체결을 시키기 위한 주문입니다.
2. 시장가: 시장에서 현재 형성된 가격에 무조건 체결시키기 위한 주문입니다.
3. 조건부지정가: 장 중에는 지정가로 매매에 적용되고 장 종료 때까지 체결이 되지 않으면 마지막 동시 호가에는 시장가로 전환되는 주문을 의미합니다.
4. 최유리지정가: 주문을 내는 순간에 시장에서 거래되는 가장 유리한 가격으로 고정되는 주문을 의미합니다.
 - 시장가와 다른점은 시장가는 가격이 변동되면서 즉, 상대방 호가의 변화를 쫓아가면서 체결시키나, 최유리지정가는 시장에 도달했을 때 상대방 호가로 고정되어 일부는 바로 체결되고 나머지는 그 가격에 시장에 대기합니다.

➡ [4551]선물옵션주문 - Light | [Light → 주문/체결]

선물과 옵션 종목의 주문을 실행시킬 수 있는 Light화면입니다.

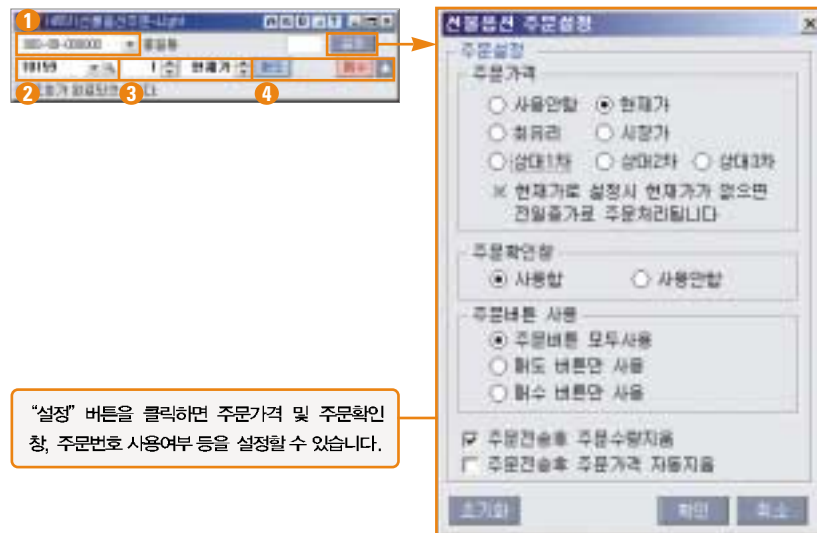

- ① 주문을 실행할 계좌를 선택한 후 비밀번호를 입력합니다.
- ② 주문을 실행시킬 종목을 선택합니다.
- ③ 주문수량과 가격을 입력합니다. 주문수량과 가격은 직접 입력도 가능하며 각 란 옆의 버튼을 이용하면 1단계씩 수량과 단가가 변경됩니다.
- ④ “매도” 및 “매수” 버튼을 클릭하여 각 주문을 실행시킵니다.

4. 선물/옵션특수주문

➡ [5121]계좌별 일괄주문(선물/옵션) | [주문/체결 → 선물옵션특수주문]

선물옵션 계좌 잔고의 일괄청산과 매도/매수 주문을 동시에 실행시켜 선물/옵션 계좌의 포지션을 신속하게 구축할 수 있습니다.

1. 주문

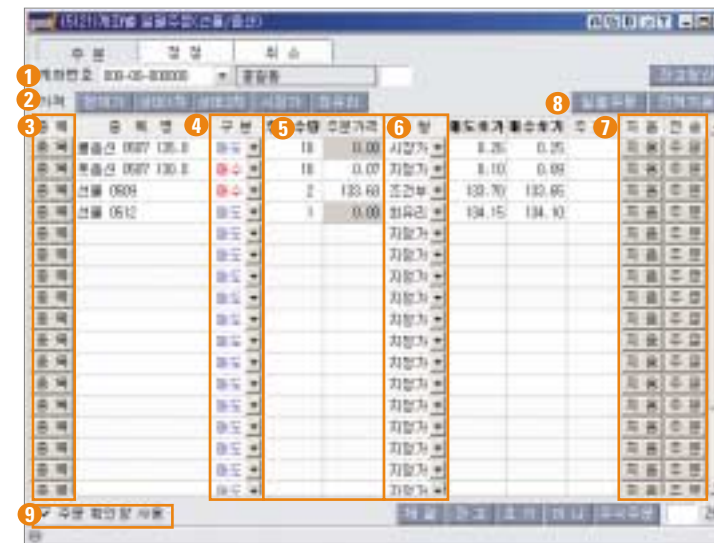

- ① 주문을 실행할 계좌를 선택한 후 비밀번호를 입력합니다.
- ② 주문가격을 선택합니다. 주문가격은 “현재가/상대차/상대2차/시장가/최유리지정가” 중 선택이 가능하며 종목 선택시 현재가를 기준으로 선택한 주문가격에 의해 주문가격이 자동으로 입력됩니다.
- ③ 주문할 종목을 선택합니다. **종목** 을 클릭하면 코드조회창이 팝업되며 주문할 종목을 선택할 수 있습니다.
- ④ 주문구분을 선택합니다. 주문구분란을 클릭하면 매도/매수 중 실행시킬 주문 구분을 선택할 수 있습니다.
- ⑤ 주문수량 및 주문가격을 입력합니다. 주문가격은 ②에서 지정한 주문가격이 자동으로 입력되며, 수량 및 가격

의 입력/수정은 공히 각 해당란을 더블클릭한 후 직접 주문수량과 주문가격을 직접 입력하면 됩니다.

⑥ 주문유형을 선택합니다.

⑦ 해당열의 주문내용을 지우거나 개별적으로 주문실행 시킵니다.

⑧ **간고청산** : 선물/옵션 계좌에 현재 보유 중인 잔고를 청산할 수 있는 주문내용으로 입력됩니다.

일괄주문 : 입력한 주문사항에 의한 일괄주문을 실행시킵니다.

전체지움 : 입력 사항 전체를 삭제한 후 새로이 주문종목, 주문가격 및 유형, 구분 등을 입력할 수 있습니다.

⑨ 주문확인항의 사용여부를 선택합니다.

2. 정정주문

정정주문 역시 주문방법과 사용방법이 유사하며 개별주문과 일괄주문이 가능합니다.

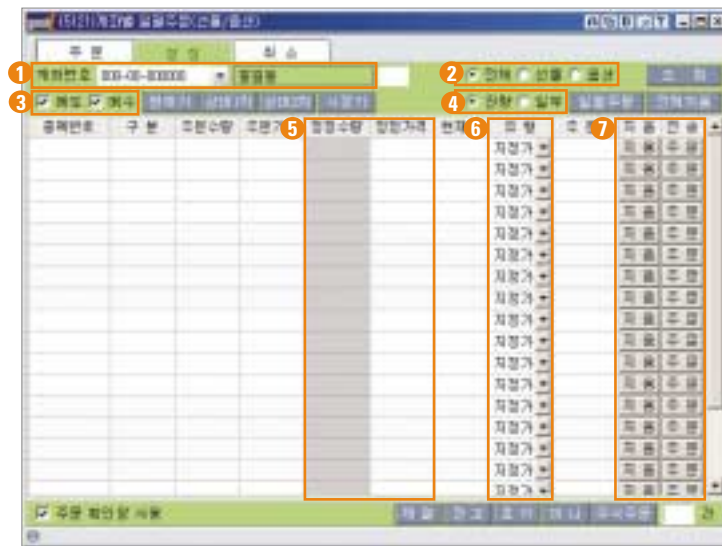

① 주문을 실행할 계좌를 선택한 후 비밀번호를 입력합니다.

② “전체/선물/옵션” 중에서 정정주문을 실행할 종목을 선택합니다.

③ ‘매도/매수’ 주문 중 조회할 주문구분을 선택합니다. 동시에 체크하면 모든 주문의 조회가 가능합니다.

④ ‘잔량/일부’ 중 정정수량을 선택합니다. 일부 선택 시에는 정정수량을 사용자가 직접 입력하여야 합니다.

⑤ 정정수량과 정정가격을 입력합니다. 특히 정정수량은 “일부”선택 시에만 입력하며, 정정가격은 미리 설정해 놓은 주문가격에 의해 자동으로 입력되나 사용자가 직접 변경할 수도 있습니다.

⑥ 주문유형을 선택합니다. 주문유형란을 클릭하면 ‘지정가/시장가/조건부지정가/최유리지정가’의 주문 유형이 나열되며 이 중 선택할 수 있습니다.

⑦ 해당열의 주문내용을 지우거나 개별적으로 주문실행 시킵니다.

3. 취소주문

취소주문 역시 주문방법과 사용방법이 유사하며 개별주문과 일괄주문이 가능합니다.

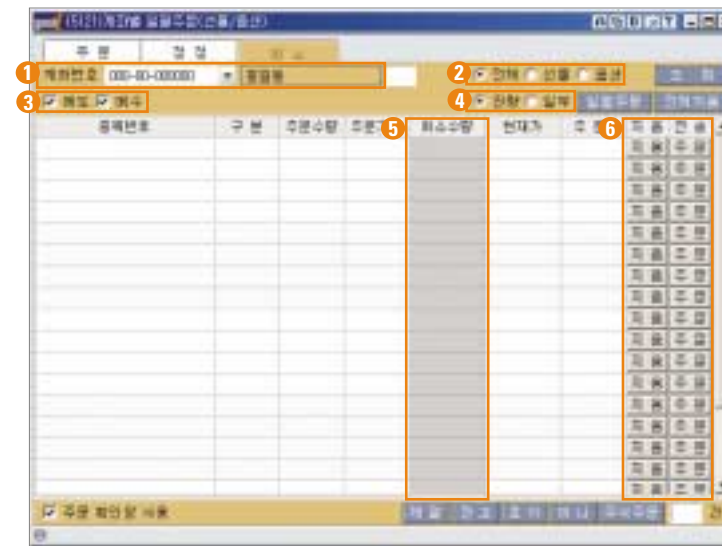

① 주문을 실행할 계좌를 선택한 후 비밀번호를 입력합니다.

② 전체/선물/옵션 중에서 정정주문을 실행할 종목을 선택합니다.

③ 매도/매수 주문 중 조회할 주문구분을 선택합니다. 동시에 체크하면 모든 주문의 조회가 가능합니다.

④ 잔량/일부 중 취소수량을 선택합니다. 일부 선택 시에는 취소수량을 사용자가 직접 입력하여야 합니다.

⑤ 취소수량을 입력합니다. 특히 취소수량은 “일부”선택 시에만 입력하며, 취소가격은 미리 설정해 놓은 주문가격에 의해 자동으로 입력되나 사용자가 직접 변경할 수도 있습니다.

6 해당일의 주문내용을 지우거나 개별적으로 주문실행 시킵니다.

➔ [5170]대용주식 매도주문 ▮ [주문/체결 ➔ 선물대용]

선물 거래시 증거금 혹은 담보대금으로 사용된 대용주식에 대한 매도주문을 실행시킬 수 있는 주문화면입니다.
본 화면에서 매도할 수 있는 종목은 선물거래시 담보로 잡은 대용주식에 한합니다.

매도	호가	매수
2,180	32,050	
23,770	32,000	
3,500	31,950	
3,390	31,900	
8,230	31,850	
	31,800	17,580
	31,750	500
	31,700	7,650
	31,650	15,000
	31,600	30,600
53,270	31,550	113,600

:: 주요 용어설명

- 주식, 채권 등의 유가증권을 시가로 평가하여 거래소, 증권업협회에서 정한 금액으로 증거금 또는 담보 제공시 사용할 수 있는 기준 금액을 대용금이라 하며, 이때 평가의 대상이 되는 주식을 대용주식이라고 합니다.
- 대상 종목은 KOSPI200/코스닥50 종목에 한하며, 관리종목, 투자유의 종목, 정리매매 종목 및 프리보드 종목은 대용증권에서 제외됩니다.

➔ [5171]선물대용 지정/해제 ▮ [주문/체결 ➔ 선물대용]

선물/옵션 매매시 담보로 제공된 대용주식을 지정 및 해제할 수 있는 화면입니다. 대용증권은 주식/채권 등의 유가증권만이 가능하며, 주식의 경우에는 KOSPI200 및 코스닥50 편입 종목만이 가능합니다.

- 1 계좌번호 및 비밀번호를 입력합니다.
- 2 처리구분에서 대용증권 '지정/해지' 중 처리할 내용을 선택합니다.
- 3 '주식/채권' 중 대용증권으로 지정 혹은 해제할 유가증권을 선택합니다.
- 4 조회 리스트를 더블클릭하면 대용 지정/해지 종목이 선택됩니다.
- 5 선택한 종목의 종목코드, 종목명 및 소속 시장을 확인합니다.
- 6 지정/해지 수량을 입력한 후 "전송" 버튼을 클릭합니다.

※ 대상 종목은 KOSPI200/코스닥50 종목에 한하며, 관리종목, 투자유의 종목, 정리매매 종목 및 프리보드 종목은 대용증권에서 제외됩니다.

➔ [5172]대용증권잔고 [주문/체결 → 선물대용]

선물/옵션 매매시 담보로 제공된 대용증권의 잔고조회 화면으로서, 주식/채권별 조회가 가능하며 대용금액과 해제가능금액 등의 조회가 가능합니다.

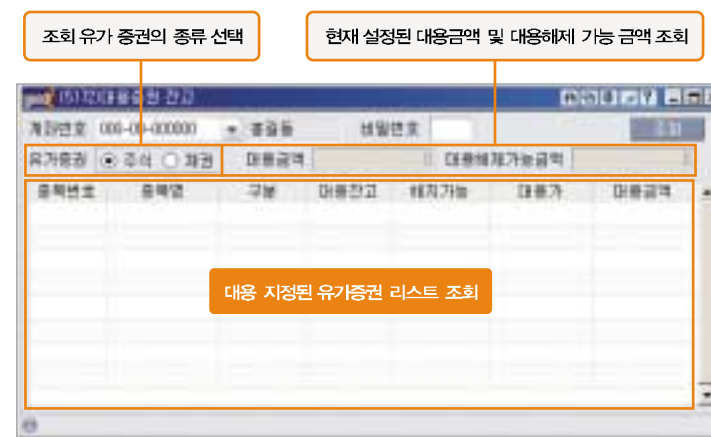

5. 체결조회

➔ [5200]체결스크린(주식) [주문/체결 → 주식체결조회]

➔ [5300]체결스크린(KOSPI선물/옵션) [주문/체결 → KOSPI체결조회]

주식과 선물/옵션의 주문체결 현황을 조회할 수 있는 화면으로, 미체결 주문에 대한 “일괄취소” 및 “정정/취소” 주문의 실행과, “체결잔고/예수금/주문결과” 등의 계좌정보를 조회할 수 있습니다.

(화면 디자인이 동일하므로 “[5200]체결스크린(주식)” 화면으로 설명)

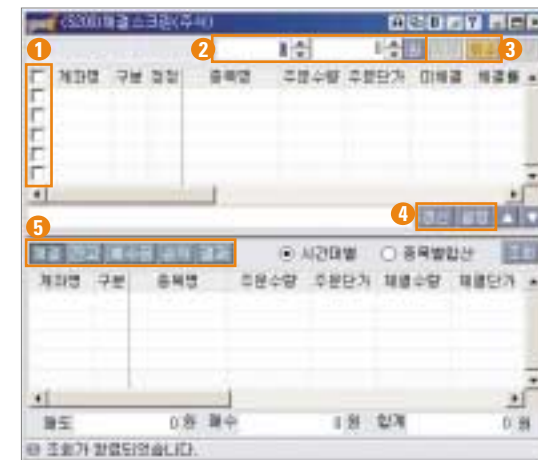

- ① “정정/취소/일괄취소” 주문을 실행시킬 미체결 주문을 선택합니다.
- ② “정정/취소” 주문 수량과 가격을 입력합니다. (“일괄취소” 주문 시에는 입력하지 않습니다.)
- ③ “정정/취소” 중 실행할 주문버튼을 클릭합니다.
- ④ 데이터의 갱신과 주문 확인창 사용여부를 설정합니다.
- ⑤ 각 버튼을 클릭하여 “체결내역/계좌잔고/예수금현황/손익현황/주문결과”를 조회할 수 있습니다.

➔ [5201]계좌별 주문체결 조회 ▮ [주문/체결 → 주식체결조회]

➔ [5301]선물옵션 계좌별 주문체결 조회 ▮ [주문/체결 → KOSPI체결조회]

주식과 선물/옵션의 주문체결 내역을 계좌별로 조회할 수 있습니다.

특히 “[5201]계좌별 주문체결 조회” 화면에서는 미체결 주문에 대하여 일괄 취소주문을 실행할 수 있습니다.

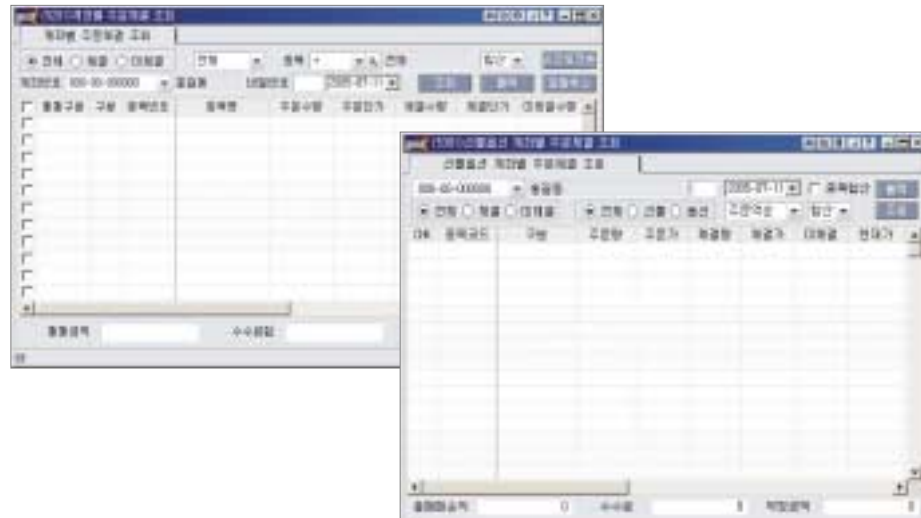

6. 주식 잔고, 거래내역, 평가

➔ [5401]위탁잔고 ▮ [계좌조회 → 계좌잔고]

위탁계좌의 예수금 및 보유자산평가, 용자 및 대출금액, 실현 및 미실현손익금, 현금 증가금, 익일 반대매매 등의 위탁계좌 평가현황과 보유종목별 손익현황을 조회할 수 있습니다.

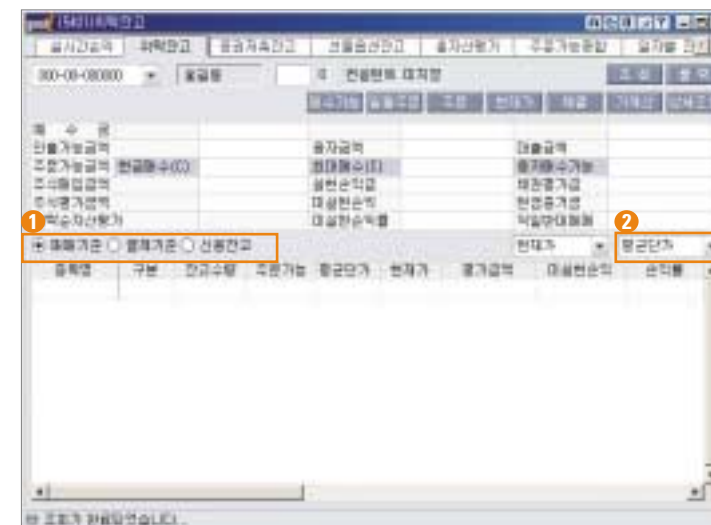

❶ 매매기준 : 가장 일반적으로 쓰이는 기준으로 매수/매도시점의 가격을 기준으로 평가하는 것을 의미합니다.

✱

- **결제기준** : 당일 결제된 수량을 기준으로 계좌잔고를 조회할 수 있습니다.
(매매 후 D+2일의 결제 시점에서 각종 수수료와 공과금을 제외한 가격)
- 매매기준과 결제기준 잔고에서 차이가 나타날 수 있는데 이것은 주문 체결 후 실제 계좌에 결제되는데 2일의 시간을 필요로 하기 때문입니다. 따라서 현재 계좌의 대략적인 상황을 파악하기 위해서는 “매매기준”을 선택하고, 각종 수수료와 제세금을 제외한 정확한 계좌 평가현황을 조회하기 위해서는 “결제기준”을 선택하는 것이 좋습니다.
- **신용잔고** : 신용이용약관을 체결한 후 신용계좌를 이용하여 매수한 계좌잔고를 조회할 수 있습니다.

② **평균단가**: 가장 일반적으로 쓰이는 평가기준가격으로서 한 종목에 대해 매수 단가가 다를 경우 전체 평균단가를 산출하여 사용하게 됩니다.

- * - **제비용단가**: 매수/매도시 납입하는 수수료 및 각종 세금을 포함한 실제 매매단가를 의미합니다.
 - **매수비용단가**: 매수시 증권사에 납입하는 수수료를 포함한 실제 매수비용을 의미합니다.
 - **매도비용단가**: 매도시 증권사에 납입하는 수수료와 증권거래소에 납입하는 각종 세금을 포함한 실제 매도비용을 의미합니다.

:: 주요 용어설명

1. **예수금**: 고객이 계좌에 입금한 금액 중 매매결제 대금으로 사용하지 않은 금액으로 매매주문시 증거금으로 사용하거나 인출이 가능한 금액입니다. 3일째 되는날 예수금은 가계산 된 금액으로 해당일에 다소 금액차이가 발생 할 수 있습니다.
2. **현금 증거금**: 고객이 매수 주문을 낼 때 필요한 최소한의 현금 금액입니다.
3. **융자금액(자기/유통)**: 신용 매수시 회사로부터 융자받은 금액입니다.
4. **반대매매**: 결제일까지 현금 증거금을 제외한 차액(대용증거금 포함)을 입금하거나 또는 주식을 매도하지 않으면 미수금이 발생하여 그 금액만큼 다음날 장 개시 단일가에 해당 계좌에서 자동으로 매도처리되는 매매로서, 하한가를 기준으로 수량을 계산하여 시장가로 자동 매도주문 됩니다.
 ※ 단, 미수 발생 전일에 순매도한 금액이 있는 경우 해당 금액만큼 차감 후 처리됩니다.(수수료, 세금 등을 포함하여 계산)
5. **주문가능금액**: 증거금 등으로 사용한 금액을 제외한 예수금을 의미합니다.
 - 현금100% 매수가능금액: 결제일에 미수금이 발생하지 않는 범위 내에서 계산된 매수가능금액으로 가계산이므로, 결제일에 다소 미수금발생소자가 있습니다.
 - 최대매수금액: 결제일에 미수가 발생하는 금액으로 당일 최대로 주문처리시 사용합니다.
6. **인출가능금액(주문당일 ~ 결제일 까지)**: 당일부터 결제일까지 실제 인출할 수 있는 금액으로 당일 출금을 원할 경우에는 당일 출금가능금액에서 수표입금액을 차감하셔야 합니다. 익일과 결제일 인출가능금액은 가계산 금액으로 해당일에 다소 출금금액이 변동될 수 있습니다.

7. **신용매수금액**: 신용주문을 최대한 낼 수 있는 금액입니다.
8. **주식평가금액**: 주식잔고에서 체결기준 현재 보유하고 있는 주식을 실시간 현재가로 평가한 금액의 합계금액입니다. (채권은 포함되어 있지 않음)
9. **미실현손익금**: 주식잔고에서 체결기준 현재 보유하고 있는 주식을 매입가격합계에서 주식평가합계를 차감한 금액입니다.
 ※ 평균단가가 소수점 둘째자리까지 있는 경우에는 둘째자리까지 감산하여 계산된 금액으로 실제 현재가로 매도했을때 수수료 및 제비용을 감산하지 않은 금액과 거의 동일합니다.
10. **미실현손익률**: 매입가격합계 대비 주식평가합계의 손익을 수익률로 표시한 수치입니다. 즉, 주식평가손익을 수익률로 표시한 수치입니다.
11. **위탁자산평가**: 위탁상품에 대한 자산을 평가한 금액을 말합니다. [위탁주식+ 채권+ 3일가계산 예수금- 융자/대출금액] 입니다.

➔ [5510]거래내역 [계좌조회 ➔ 주식매매내역]

종합계좌 내의 각 상품계좌별 매도/매수주문 내역 및 입출금/고 내역을 조회할 수 있습니다.

- ① 조회할 종합계좌를 선택합니다.
- ② 종합계좌 내의 상품을 선택합니다.

- ③ 비밀번호를 입력합니다.
- ④ 조회할 매도/매수주문 및 입출금/고 내역을 선택합니다. ('전체/매도/매수/입금/출금/입고/출고' 중 선택이 가능합니다)
- ⑤ '일자순/일자역순' 중 정렬 순서를 선택합니다.
- ⑥ '일/주' 중 조회할 기간을 설정합니다. 혹은 직접 조회 시작일과 종료일을 선택하여 조회할 수도 있습니다.
- ⑦ "조회"버튼을 클릭합니다.

➔ [5603]계좌별 투자수익률 [계좌조회 → 주식매매평가]

일정기간 동안의 계좌의 투자수익률을 조회할 수 있습니다.

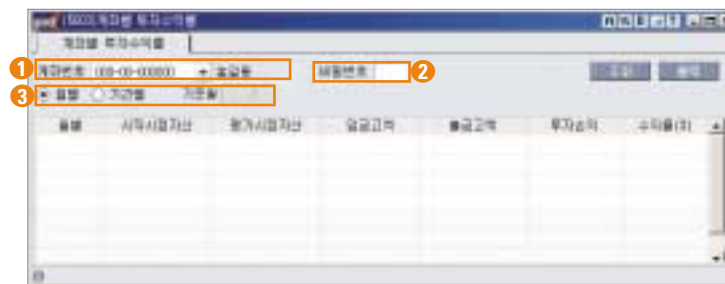

- ① 조회할 계좌번호를 입력합니다
- ② 비밀번호를 입력한 후 "조회"버튼을 클릭합니다
- ③ 월별과 기간별 중 조회할 기간을 선택합니다.
 - 월별 : 월별을 선택시에는 '시작과 평가시점자산/입금(고)/출금(고)/투자손익/수익률' 등을 월별로 조회가 가능합니다.
 - 기간별 : 기간별 선택시에는 입력한 기준월을 기점으로 '당월/3개월/6개월/12개월' 동안의 투자수익률 조회가 가능합니다.

7. 선물/옵션 잔고, 거래내역, 평가

➔ [5403]/[5450]선물/옵션잔고 [계좌조회 → 계좌잔고/KOSPI 선물/옵션잔고]

선물/옵션 계좌의 예수금 및 증거금, 미수금, 매매대금 등의 계좌 전체현황과 계좌 내의 보유포지션에 대한 현황을 조회할 수 있습니다.

- 1 선물/옵션 계좌의 전체 현황을 제공합니다.
- 2 선물/옵션 계좌의 보유포지션 현황을 조회할 수 있습니다.

:: 선물 옵션의 증거금

1. 기본예탁금 : KOSPI 선물옵션 거래를 하시기 위해서는 상품등록 후 기본 예탁금 1,500만원을 입금하여야 합니다. 기본예탁금은 현금 및 대용으로 납부하실 수 있으며, 이는 위탁증거금으로 충당됩니다. 또한 미결제약정

을 전량 해소한 후 익일 12시 이후에 주문을 제출하는 때와 12시 이전일지라도 출금거래 이후주문을 제출할 때에는 기본예탁금 500만원을 재 예탁하셔야 합니다.

2. 위탁증거금

▶ 신규주문위탁증거금

- ① 선물주문 : 매수(매도)수량 × 주문가격 × 50만원 × 15%(현금 5%)
- ② 선물스프레드 주문 : 주문수량 × 150만원(전액대용가능)
- ③ 옵션매수주문 : 주문수량 × 주문가격 × 10만원 전액현금
- ④ 옵션매도주문 : 콜옵션(풋옵션)의 주문수량 × [(i)과 (ii)중 큰 수치 - 옵션종목별 위탁증거금 기준가격 × 10만원
- ⑤ 15% 적용 최대상승(하락) 이론가격
전일 KOSPI200 종가지수 × 15% × 25% + 옵션 종목별 위탁증거금 기준가격
(옵션 종목별 위탁증거금 기준가격은 일반적으로 옵션종목별 전일종가입니다.)

▶ 시장가, 최유리지정가, 조건부지정가 호가의 위탁증거금 계산

- 선물 : 상한가로 주문가격 계산
- 옵션 : 기준가격적용 최대이론가격인 5% 상승(하락) 콜옵션(풋옵션) 이론가격으로 주문가격 계산

▶ 신규주문의 미결제주문 수량에 대해서

- 체결분 증거금 : 체결분 증거금은 미결제 약정에 대한 증거금과 체결손익증거금으로 구성됩니다.
- 미결제 약정 증거금 : 전일 KOSPI200이 15% 상승(하락)한다고 가정할 때 선물 및 옵션거래의 미결제 약정에 대하여 발생할 수 있는 최대 순위험으로 선물/옵션 순위험 증거금과 최소선물/옵션 순위험 증거금 중 큰 금액입니다

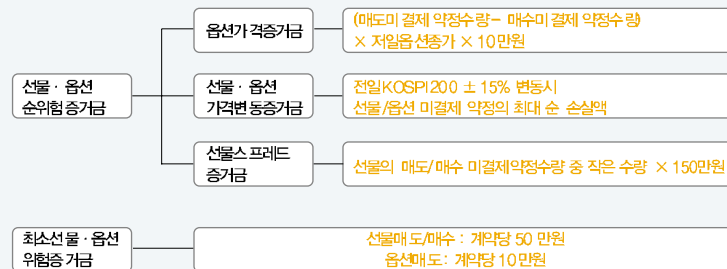

- 체결손익 증거금 : 당일에 체결된 옵션매수 금액 (옵션매수금액의 합 - 옵션매도금액의 합)입니다.

3. 유지증거금 및 추가증거금

- 보유 중인 미결제 약정의 주가변동에 따른 위험을 대비하기 위하여 유지증거금(약정금액의 10%)을 청구합니다. 또한 당일매매나 보유중인 미결제약정으로 인하여 발생한 일일정산금액 및 대용증권의 가격하락으로 인하여 예탁총액이 약정금액의 10%(유지증거금에 미달되는 경우에는 위탁증거금 수준으로 추가증거금이 발생하게 됩니다.
- 추가증거금은 현금 또는 대용으로 발생하게 되며, 추가증거금을 회사에서 정한 시간(발생 익일 12시)까지 추가 납부하지 않으면 회사에서 임의로 보유중인 미결제약정이나 대용증권을 반대매매 처분하게 됩니다. 이때 현금차액 부분은 반드시 현금으로 납부하셔야 합니다.

➔ [5550]KOSPI200선물/옵션 거래내역 [계좌조회 ➔ 선물옵션 매매내역]

KOSPI200 선물/옵션의 매매 및 입출금 내역을 조회할 수 있습니다.

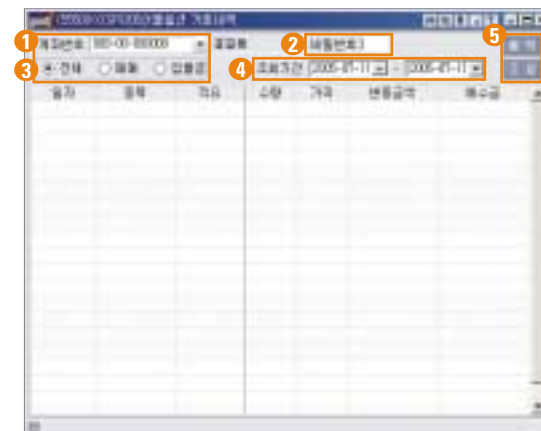

① 거래내역을 조회할 계좌를 선택합니다.

② 비밀번호를 입력합니다.

- ③ '전체/매매/입출금' 중 조회할 내역을 선택합니다.
- ④ 조회기간을 입력합니다. 조회기간의 입력은 [▼]버튼을 클릭하여 선택할 수 있습니다.
- ⑤ "조회"버튼을 클릭하면 설정한 조회기간내의 매매/입출금 내역을 조회할 수 있으며, "출력"버튼을 클릭하면 거래내역을 프린트로 출력할 수 있습니다.

➔ [5463]계좌성과분석 [계좌조회 → 선물옵션 매매평가]

설정된 기간동안의 매매에 의한 계좌의 손익현황, 거래회수, 승패율, 거래당 평균손익 등을 조회할 수 있습니다.

- ① 조회할 계좌번호를 선택한 후 비밀번호를 입력합니다.
- ② 성과분석을 실행할 시작일과 종료일을 지정합니다.
- ③ "전체/선물/옵션/개별주식옵션" 중 조회할 주문종목을 선택합니다.
- ④ 조회할 종목코드를 입력합니다. 입력하지 않을 경우에는 선택한 주문종목 전체에 대한 주문내역이 조회됩니다.
- ⑤ "전체/매도/매수" 중 조회할 주문구분을 선택한 후 "조회"버튼을 클릭합니다.

※ "미실현 손익포함"을 선택하시면 청산하지 않고 보유한 종목들에 대한 손익현황도 조회가 가능합니다.

1. 계좌클리닉

➔ [8502]기간별 계좌수익률 [수익분석 → 계좌클리닉]

사용자가 입력한 기간 중의 계좌 수익률을 데이터와 차트를 통하여 조회할 수 있습니다.

- ① 계좌수익률을 조회할 계좌를 선택한 후 비밀번호를 입력합니다.
- ② 계좌수익률을 추출한 기간의 시작일과 종료일을 입력한 후 "조회" 버튼을 클릭합니다.
- ③ 해당 기간의 투자원금과 입출금고객현황, 현재자산, 투자손익 및 수익률을 조회할 수 있습니다.
- ④ 해당 기간의 자산과 투자손익 흐름을 차트를 통하여 조회할 수 있습니다.
 - 자산추이를 체결기준으로 제공합니다.
 - 신청일 이후부터 제공합니다.(단, 해당서비스 신청은 goodi pro 고객만 가능합니다.)

➔ [8503] 종목별 계좌수익률 ■ [수익분석 → 계좌클리닉]

사용자가 매매한 각 종목별 수익률을 조회할 수 있습니다.

일자	종목번호	종목명	수량	평균매입가	매도단가	매매손익	실현수익률
2005-05-02	0000400	전도	70	8,200	7,250	+67,000	+81.48%
2005-05-11	0000400	다우기술	100	2,300	2,500	+20,000	+8.70%

- 1 종목별 계좌수익률을 조회할 계좌를 선택한 후 비밀번호를 입력하고, 수익률을 조회할 달을 선택합니다.
- 2 선택한 기간 중 최대 이익을 낸 종목과 이익금액 및 최대 손실종목 및 최대 손실금액을 조회할 수 있습니다.
- 3 기간 중 매매한 종목들의 수량, 평균매입가, 매도단가, 매매손익, 실현수익률을 조회할 수 있습니다.

2. 성과분석

➔ [8551] 매매복기 & 시뮬레이션

매매복기 & 시뮬레이션화면은 실제 매매와 똑같은 호가 환경 하에서 [종목호가 → 매수 → 시세변화 → 매도]에 이르는 매매과정을 모의로 경험함으로써 장 중 발생하는 여러 상황을 체험하여 가장 효과적인 매매방법을 찾아내기 위한 화면입니다.

또한 장 마감 후에 본 화면을 실행시키면 실제 사용자가 매매했던 내역이 표시되므로 자신의 매매를 다시 한번 체크하여 매매의 장단점을 스스로 체크해 볼 수 있습니다.

1 시뮬레이션 조건지정

- 1 시뮬레이션을 실시할 계좌를 선택한 후 비밀번호를 입력합니다.
- 2 시뮬레이션 대상 종목상표를 선택합니다. 종목코드 입력란 앞의 버튼을 클릭하면 '주식' 혹은 '선물/옵션' 중 시뮬레이션 적용 대상 범위를 선택할 수 있습니다.
- 3 '분/틱' 중 조회할 차트를 선택한 후 '1~120' 중 적용할 차트 주기를 선택합니다.

- ④ “2 현재가 영역”의 표시여부를 선택합니다.
- ⑤ “가상거래내역”과 “실거래 내역”의 표시 여부를 선택합니다. 이 때 가상거래내역과 실거래 내역을 동시에 표시할 수도 있습니다.
- ⑥ 클릭하면 가상거래내역을 초기화 시킵니다.
- ⑦ 지표추가/조회/매매Report

- **지표추가** : 클릭하면 차트 상에 표시되는 지표를 추가할 수 있습니다.
- **조회** : 클릭하면 선택한 종목에 대한 가상 및 실거래 시뮬레이션을 시작합니다.
- **매매Report** : 클릭하면 시뮬레이션한 매매결과에 대한 Report를 통하여 상세 수익률내역과 매매내역을 조회할 수 있습니다.

2 현재가 영역

선택한 종목이 실시간 호가와 체결내역을 조회할 수 있습니다.

3 차트 영역

선택한 종목이 실시간 “분/틱”차트를 조회할 수 있으며 매도와 매수주문에 따라 화살표가 표시됩니다.

4 시뮬레이션 실행영역

시뮬레이션의 실행과 실행 시작시각 및 속도 등을 지정한 후 시뮬레이션을 실행시킬 수 있습니다.

- ① 시각 : 분/틱차트를 이용하는 경우 입력한 시각부터의 차트가 표시됩니다.
- ② 배속 : 1배속부터 10배속까지 중 차트가 표시되는 속도를 선택할 수 있습니다.
- ③ PLAY/일시정지/정지 : 시뮬레이션의 시작과 일시정지, 정지 버튼입니다.
- ④ 주문수량 : 시뮬레이션에 적용할 주문수량을 입력합니다.
- ⑤ 매도/매수 버튼 : 각 버튼을 클릭하면 시뮬레이션 중 해당 시점에 입력한 주문수량이 매도 및 매수주문이 실행됩니다.

가상거래 시 매도/매수주문

우선 화면 상단에서 시뮬레이션 조건을 지정합니다.

- ① 계좌번호와 비밀번호를 입력합니다.
- ② 주식 혹은 선물/옵션 중 시뮬레이션을 실행할 대상을 선택한 후 세부 종목(상품) 코드를 입력합니다.
- ③ 분/틱 차트를 선택한 후 주기를 선택합니다.
- ④ 가상거래 내역에서 “주문/체결”을 선택합니다.

- ⑤ 시작시각과 배속, 주문수량을 미리 입력한 후 “플레이” 버튼을 클릭합니다.
- ⑥ 화면상에서 재현되는 호가와 차트를 보면 상황에 맞춰 “매도” 혹은 “매수” 버튼을 클릭합니다. 이때 매도/매수버튼을 클릭하면 바로 주문이 체결된 것으로 인식합니다.
- ⑦ “매매Report” 버튼을 클릭하면 시뮬레이션에 의한 수익률과 매매내역을 조회할 수 있습니다.

1. 시세 조회 / 종합화면

➔ [2000]KOSPI200선물 현재가 ▮ [선물/옵션 → KOSPI200선물시세]

지수선물의 현재가와 호가, 시세정보 및 시간별/일별 추이와 차트, 투자자동화 등의 선물 매매시 필수정보를 한화 면에서 조회할 수 있도록 하였습니다.

1 현재시세 및 호가

현재 조회 중인 선물의 시세 정보와 호가별 매도/매수 잔량 및 건수를 조회할 수 있습니다.

2 종목 정보

조회 중인 선물의 거래대금, KOSPI200 지수와 이론가, 괴리도, 베이시스 등의 데이터를 조회할 수 있습니다.(특히 조회 데이터 중 KOSPI200지수, 이론가/이자율, 괴리도/율 시장이론Basis는 프로그램 매매에 영향을 미치는 요인입니다.)

3 실시간/일별

시간별/일별 추이를 조회할 수 있습니다.

4 투자자별/프로그램매매/차트

탭을 이용하여 투자자별 매매동향과 프로그램 매매 추이 및 선물 틱차트를 조회할 수 있습니다.

➔ [2100]KOSPI200옵션 현재가 ▮ [선물/옵션 → KOSPI200옵션시세]

KOSPI200 지수 옵션의 현재가 및 호가, 체결현황과 차트, 종목정보 등의 옵션의 시세조회와 분석이 가능한 옵션 현재가 조회화면입니다

1 시세 및 호가

현재 조회 중인 선물종목의 현재가, 거래량, 등락, 미결제 약정 등의 시세 정보와 호가별 매도/매수 잔량 및 건수를 조회할 수 있습니다

2 종목 정보

조회 중인 옵션 종목의 거래대금 및 시/고/저가, 상/하한가, 상장후 최고/최저가, KOSPI200 및 선물최근월 지수 등을 조회할 수 있습니다.

3 시간별/일별

시간별/일별 추이를 조회할 수 있습니다.

4 종목정보/투자자별/프로그램매매/차트

탭을 이용하여 옵션 종목정보와 투자자별 동향, 시간별 프로그램매매 동향 및 옵션 틱차트를 조회할 수 있습니다.

➔ [2106]KOSPI200옵션 전종목시세1 [선물/옵션 → KOSPI200옵션시세]

KOSPI200 옵션의 전종목 시세를 한 화면에서 조회할 수 있으며, 또한 옵션 행사가와 행사가를 지수로 환산하여 맞춘 KP등가를 제공하여 권리 행사시점의 이해 및 활용이 가능합니다.

Call				Put			
Strike	Premium	Implied Vol	Delta	Strike	Premium	Implied Vol	Delta
0.01	0.00	0.00	0.00	0.01	0.00	0.00	0.00
0.02	0.00	0.00	0.00	0.02	0.00	0.00	0.00
0.03	0.00	0.00	0.00	0.03	0.00	0.00	0.00
0.04	0.00	0.00	0.00	0.04	0.00	0.00	0.00
0.05	0.00	0.00	0.00	0.05	0.00	0.00	0.00
0.06	0.00	0.00	0.00	0.06	0.00	0.00	0.00
0.07	0.00	0.00	0.00	0.07	0.00	0.00	0.00
0.08	0.00	0.00	0.00	0.08	0.00	0.00	0.00
0.09	0.00	0.00	0.00	0.09	0.00	0.00	0.00
0.10	0.00	0.00	0.00	0.10	0.00	0.00	0.00
0.11	0.00	0.00	0.00	0.11	0.00	0.00	0.00
0.12	0.00	0.00	0.00	0.12	0.00	0.00	0.00
0.13	0.00	0.00	0.00	0.13	0.00	0.00	0.00
0.14	0.00	0.00	0.00	0.14	0.00	0.00	0.00
0.15	0.00	0.00	0.00	0.15	0.00	0.00	0.00
0.16	0.00	0.00	0.00	0.16	0.00	0.00	0.00
0.17	0.00	0.00	0.00	0.17	0.00	0.00	0.00
0.18	0.00	0.00	0.00	0.18	0.00	0.00	0.00
0.19	0.00	0.00	0.00	0.19	0.00	0.00	0.00
0.20	0.00	0.00	0.00	0.20	0.00	0.00	0.00
0.21	0.00	0.00	0.00	0.21	0.00	0.00	0.00
0.22	0.00	0.00	0.00	0.22	0.00	0.00	0.00
0.23	0.00	0.00	0.00	0.23	0.00	0.00	0.00
0.24	0.00	0.00	0.00	0.24	0.00	0.00	0.00
0.25	0.00	0.00	0.00	0.25	0.00	0.00	0.00

① 조회할 옵션 월물을 선택합니다.

② 클릭하면 "컬럼설정" 및 "행사가 정렬"을 설정할 수 있습니다.

➔ [2107] KOSPI200옵션 전종목시세2 [선물/옵션 → KOSPI200옵션시세]

[2106]KOSPI200 옵션 전종목시세1 화면이 옵션 시세 조회 중 가장 필수적인 내용만을 골라 조회할 수 있도록 되어 있는 반면, 본 화면은 콜옵션과 풋옵션을 상하에 배치하여 각 현재가, 등락, 등락률 등의 필수 시세 정보 외에 거래량, 매도/매수호가 및 잔량, 이론가, iv, 미결제량 등의 옵션 분석에 필요한 세부 항목의 데이터의 조회가 한 화면에서 이루어질 수 있도록 하였습니다.

Call				Put			
Strike	Premium	Implied Vol	Delta	Strike	Premium	Implied Vol	Delta
0.01	0.00	0.00	0.00	0.01	0.00	0.00	0.00
0.02	0.00	0.00	0.00	0.02	0.00	0.00	0.00
0.03	0.00	0.00	0.00	0.03	0.00	0.00	0.00
0.04	0.00	0.00	0.00	0.04	0.00	0.00	0.00
0.05	0.00	0.00	0.00	0.05	0.00	0.00	0.00
0.06	0.00	0.00	0.00	0.06	0.00	0.00	0.00
0.07	0.00	0.00	0.00	0.07	0.00	0.00	0.00
0.08	0.00	0.00	0.00	0.08	0.00	0.00	0.00
0.09	0.00	0.00	0.00	0.09	0.00	0.00	0.00
0.10	0.00	0.00	0.00	0.10	0.00	0.00	0.00
0.11	0.00	0.00	0.00	0.11	0.00	0.00	0.00
0.12	0.00	0.00	0.00	0.12	0.00	0.00	0.00
0.13	0.00	0.00	0.00	0.13	0.00	0.00	0.00
0.14	0.00	0.00	0.00	0.14	0.00	0.00	0.00
0.15	0.00	0.00	0.00	0.15	0.00	0.00	0.00
0.16	0.00	0.00	0.00	0.16	0.00	0.00	0.00
0.17	0.00	0.00	0.00	0.17	0.00	0.00	0.00
0.18	0.00	0.00	0.00	0.18	0.00	0.00	0.00
0.19	0.00	0.00	0.00	0.19	0.00	0.00	0.00
0.20	0.00	0.00	0.00	0.20	0.00	0.00	0.00
0.21	0.00	0.00	0.00	0.21	0.00	0.00	0.00
0.22	0.00	0.00	0.00	0.22	0.00	0.00	0.00
0.23	0.00	0.00	0.00	0.23	0.00	0.00	0.00
0.24	0.00	0.00	0.00	0.24	0.00	0.00	0.00
0.25	0.00	0.00	0.00	0.25	0.00	0.00	0.00

클릭하면 '화면편집' 창이 팝업되어 화면상에서 조회할 조회항목을 설정할 수 있습니다.

➔ [0201] KOSPI선물/옵션 종합2 ▮ [종합]

선물과 옵션의 시세 조회와 각종 데이터 및 정보 차트의 조회가 한화면에서 가능한 선물/옵션 종합화면입니다.

화면 하단에는 매도/매수/정장/취소주문을 실행할 수 있는 주문부를 배치하였으며 각 선물/옵션종목 선택시 주문부에 자동으로 종목코드가 입력되므로 어떤 정보나 시세 조회 중이라도 주문의 실행이 가능합니다.

2. 전략/분석

선물/옵션은 현물에서 파생되어 나온 파생상품입니다. 따라서 현물(주식)과 달리 선물/옵션이 현물보다 구조가 복잡하게 되어지는 원인이 됩니다.

본 장에서는 이러한 선물/옵션의 시세를 좀 더 자세히 분석할 수 있는 화면들에 대하여 알아보도록 하겠습니다.

➔ [2200]선물/옵션 전략시뮬레이션 ▮ [선물/옵션 → 전략/분석]

선물옵션 전략시뮬레이션은 단순한 선물옵션 매매 (선물매수/매도, 콜옵션매수/매도, 풋옵션매수/매도) 이외의 다양한 선물옵션 합성전략을 시뮬레이션 해 볼 수 있으며 곧바로 주문을 접수할 수 있는 화면입니다.

1. 잔고조회 및 전략, 주문버튼

- **잔고** 버튼을 누르면 잔고 내역을 조회할 수 있습니다.
- **전략선택** 버튼을 누르면 다음과 같은 전략선택창이 팝업된다.

*

① 시스템에서 기본적으로 제공하는 전략들과 사용자가 저장한 전략을 선택할 수 있습니다. 전략선택 대화상자는 6개의 탭화면(방향성전략, 변동성전략, 합성전략, 차익거래/헤지전략, 사용자전략, 전략편집기)으로 구성되어 있습니다.

- ② 전략선택 대화상자에는 선택가능한 상세 전략의 리스트 (전략명과 전략별 만기손익그래프)가 나타나며, 특정 전략을 선택하면 해당 전략에 대한 상세한 설명을 조회할 수 있습니다.
- ③ 사용자전략 탭화면에서는 사용자가 저장한 전략들을 확인 및 선택할 수 있습니다.
- ④ 전략 편집기 탭화면에서는 시스템에서 제공하는 전략 및 사용자 전략을 편집할 수 있습니다.

- **전략저장** 을 누르면 전략선택 대화상자의 전략편집기 탭화면이 열리고 전략명을 입력하고 전략저장 버튼을 클릭합니다. 저장된 전략은 사용자전략 탭화면에서 확인할 수 있습니다.
- **초기화** 을 누르면 3영역에 입력된 전략구성 종목정보를 모두 삭제합니다.
- **일괄주문** 을 누르면 다음과 같은 일괄주문화면이 팝업됩니다.

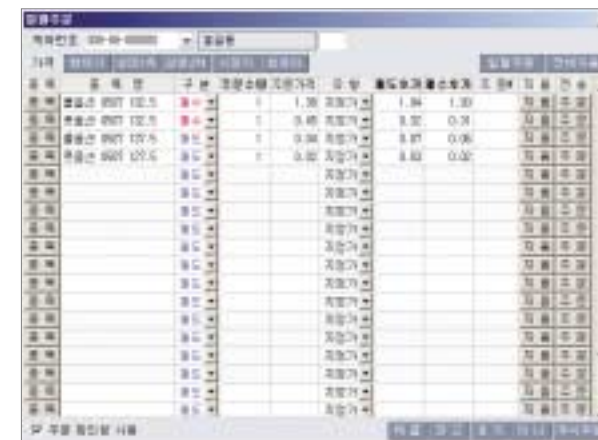

② 민감도 및 이론가 계산 관련 기초정보(기초자산, 변동성, 금리, 잔존일수)를 표시합니다.

- **설정** 을 누르면 다음과 같은 이론가설정 대화상자가 팝업됩니다.

- **기초자산** : KOSPI200 지수와 선물최근월물의 가중 평균을 기초자산 값으로 합니다. 선물최근월물의 비중은 KOSPI200 지수의 비중에 의해 자동(100 - KOSPI200 지수 비중)으로 계산됩니다.
- **잔존일 (달력 일수)** : 현재 달력일수를 보여주며 사용자가 잔존일수를 줄일 수 있도록 하고 있습니다.
- **변동성** : 역사적변동성을 선택할 수도 있고 사용자가 직접 변동성 값을 입력할 수도 있습니다. 등록된 배치명을 마우스로 클릭하여 선택한 후 : "삭제" 버튼을 클릭하면 해당 배치명이 삭제됩니다.

- 단가/호가연동/손익민감도

*

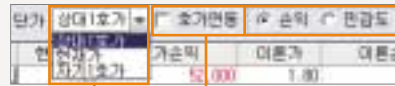

손익/민감도 라디오버튼으로서 손익을 선택하면 3 영역의 우측영역이 손익에 관련된 칼럼으로 구성되며 민감도를 선택하면 3 영역의 우측영역이 민감도에 관련된 칼럼으로 구성됩니다.

단가선택 콤보박스로서 "상대호가, 현재가, 자기 호가"를 선택할 수 있으며, 선택한 값은 3 영역의 단가 칼럼의 값에 영향을 미칩니다.

호가연동 체크박스로서 V 체크표시를 하면 3 영역의 단가 칼럼의 값이 실시간으로 호가와 연동되어 반영됩니다

〈손익/민감도 라디오버튼 : 손익 선택시〉

〈손익/민감도 라디오버튼 : 민감도 선택시〉

- **델타중립** 을 누르면 다음과 같은 델타/감마중립화면이 팝업됩니다.

*

[전략시뮬레이션] 화면에서 입력된 포지션에 대한 델타중립/감마중립을 수행합니다.

- 1 [델타중립]을 선택한 경우 목표로 하는 델타값을 입력합니다. [델타+감마중립]을 선택한 경우 목표로 하는 델타값과 감마값을 입력합니다.
- 2 원하는 헤지 수단(옵션)의 월물을 선택합니다.
- 3 [조회] 버튼을 눌러 헤지수단 각각(선물과 옵션)에 대한 조회 결과를 얻습니다.
- 4 선물을 적용하고자 하는 경우 [선물자용]버튼을 누르고 옵션을 적용하고자 하는 경우 특성의 헤지 종목의 선택한 후 [옵션자용]버튼을 클릭하면 선택한 헤지 종목이 기존 포지션에 추가됩니다.

3 전략 구성 종목정보

전략 구성 종목을 추가/삭제를 할 수 있으며 시세정보 및 민감도, 손익정보를 조회할 수 있습니다. 선택 칼럼에 체크표시 된 종목들 전체에 대하여 화면 하단에서 만가손익 및 합성손익을 보여줍니다.

4 만가손익 및 합성손익

- 만가손익: 전략구성 및 종목정보 표시 영역에서 체크표시 된 종목들 전체에 대한 만가손익 및 다양한 시물레이

선을 차트설정을 통해 수행할 수 있습니다.

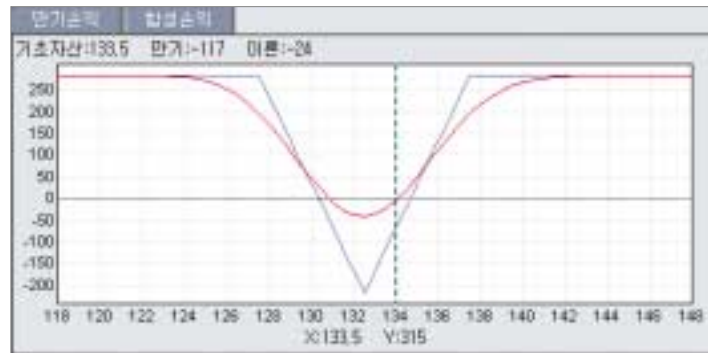

- 합성손익: 3 영역에서 체크표시 된 종목들 전체에 대한 합성손익을 차트로 조회할 수 있습니다.

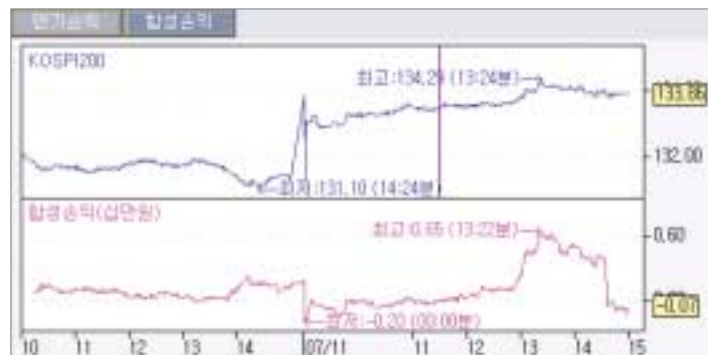

- 차트설정 : X축항목, Y축항목의 다양한 조합에 따라 다양한 시뮬레이션 결과를 얻을 수 있습니다. 또한 X축 범위를 사용자가 자유롭게 설정할 수 있으며, 비교값을 입력하여 변경 전과 변경 후의 값의 변화를 비교할 수 있습니다.

차트설정	증거금	종목추가	호가
<div> <div>X축</div> <div>기초자산가격</div> </div> <div> <div>Y축</div> <div>순익(원환)</div> </div> <div> <div>X축범위</div> <div>118</div> <div>-</div> <div>148</div> </div>			
변동성		잔존일수	
현재값	15.99		4
비교값	15.99		4

- 증거금 : 현재증거금, 주문시 증거금, 주문체결시 증거금을 조회할 수 있습니다.

차트설정	증거금	종목추가	호가
<div> <div>현재</div> <div>주문시</div> <div>체결시</div> <div>조회</div> </div>			
(단위:원환)	출액	현금	
예탁액	0	0	
위탁증거금	0	0	
주문가능	0	0	
추가증거금	0	0	
유지증거금	0	0	
정산기준금	0	0	

- **종목추가** : 전략구성 종목정보 영역에 전략 구성 종목정보를 편리하게 입력할 수 있습니다. 매매구분은 부호로 합니다. 예를 들어 3계약 매수인 경우 3을 입력하면 되고 1계약 매도인 경우 -1을 입력하면 됩니다.

차트설정	종가금	종목추가	호가
선물	최근월	차근월	
Call	항사가	Put	
차근월	최근월	최근월	차근월
	140.0		
	-1 137.5		
	135.0		
	1 132.5	1	
	130.0		
	127.5	-1	
	125.0		

* 매수[수량], 매도[-수량] 입력

- **호가** : 선택한 종목에 대한 호가정보를 조회할 수 있습니다.

차트설정	종가금	종목추가	호가
종목	10140	134.20	▲ 2.75
매도건수	매도잔량	호가	매수잔량
30	172	134.40	
22	114	134.35	
20	125	134.30	
73	222	134.25	
23	118	134.20	
		134.15	291
		134.10	363
		134.05	102
		134.00	699
		133.95	55
642	4,544	15:11:55	6,219

➔ [2201]선물/옵션 스프레드 현재가 [선물/옵션 ➔ 전략/분석]

선물과 옵션의 월물간의 가격 차이인 스프레드 현황을 조회할 수 있습니다.

선물월물간	10140	10145	10150	10155	10160
현재가	131.00	131.25	131.50	131.75	132.00
변동폭	0.25	0.25	0.25	0.25	0.25
계약수	107,000	50	3	0	148,500
대환가	131.47	132.00	132.50	133.00	
스프레드	0.47	0.75	1.00	1.25	1.50
스프레드	0.00	0.00	0.00	0.00	0.00
스프레드	0.00	0.00	0.00	0.00	0.00

스프레드	10140	10145	10150	10155	10160
현재가	131.00	131.25	131.50	131.75	132.00
변동폭	0.25	0.25	0.25	0.25	0.25
계약수	107,000	50	3	0	148,500
대환가	131.47	132.00	132.50	133.00	
스프레드	0.47	0.75	1.00	1.25	1.50
스프레드	0.00	0.00	0.00	0.00	0.00
스프레드	0.00	0.00	0.00	0.00	0.00

1 선물 월물간

선물의 서로 다른 월물간의 스프레드를 비교할 수 있습니다.

2 옵션 가격간 스프레드

옵션에서는 행사가격 간의 스프레드 차이를 조회할 수 있습니다. 즉, 매도/매수 종목의 매수/매도 호가를 기준으로 같은 행에 위치한 종목간의 스프레드를 제공합니다.

- * ① 스프레드를 조회할 옵션의 월물을 선택한 후 '콜/풋' 중 조회할 옵션을 선택합니다.
- ② '강세/약세' 중 시장의 예상 방향을 선택합니다.
- ③ 옵션의 스프레드를 구할 행사가 간격을 선택합니다.
- ④ 같은 행에 위치한 매도종목의 매수호가에서 매수종목의 매도호가를 감하여 구한 스프레드 현황을 조회할 수 있습니다.

Tip : 스프레드 거래란?

두 선물의 가격차이인 스프레드의 변화를 예상하여 특정 선물을 매수하면서 동시에 다른 선물을 매도하는 거래방법으로서 거래자가 한 인도월의 선물계약에 매입포지션을 취함과 동시에 다른 인도월의 선물계약에 매도포지션을 취하는 것을 의미합니다.

➔ [2202]옵션순위분석 [선물/옵션 → 전략/분석]

동일한 만기월의 콜옵션과 풋옵션의 각종 지표에 대한 순위를 데이터와 그래프를 통하여 조회와 분석이 가능하며, 화면 상단의 탭을 이용하여 순위 데이터 혹은 순위 그래프의 조회가 가능합니다.

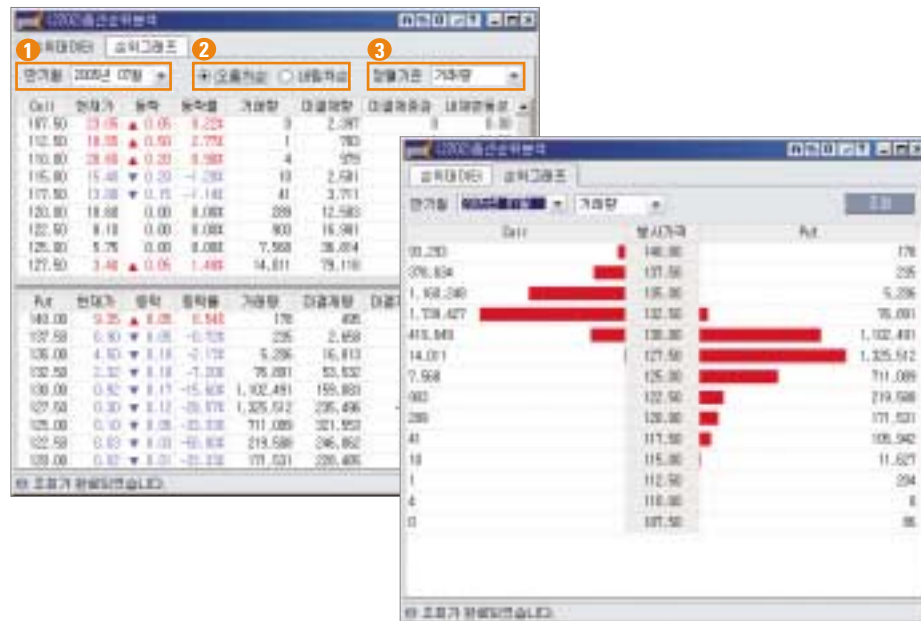

1. 조회할 옵션의 만기월을 선택합니다.

2. '오른차순', '내림차순' 중 정렬 방식을 선택합니다.

3. 거래량/현재가/등락/등락률/미결제량/미결제증감/내재변동성 중 정렬기준을 선택합니다.

※ 조건설정을 마친 후 '조회' 버튼을 클릭하면 '순위데이터/그래프'를 조회할 수 있습니다.

➔ [2203]미결제 약정 [선물/옵션 → 전략/분석]

선물/옵션 시장의 미결제 약정추이를 분석할 수 있는 차트와 데이터를 조회할 수 있습니다.

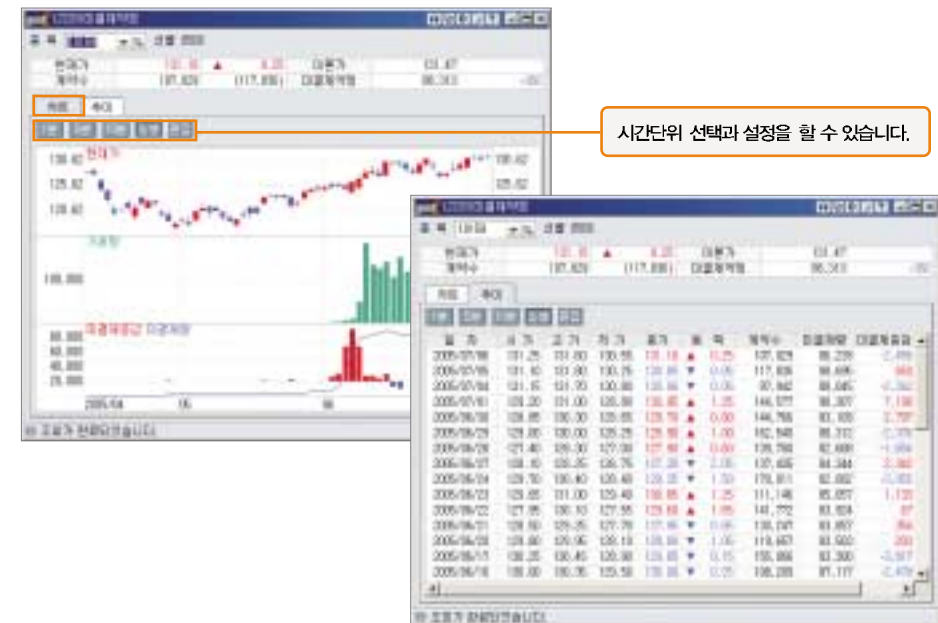

:: 미결제약정이란?

- 선물/옵션에서의 미결제약정

미결제약정이란 반대매매를 통하여 결제되지 않은 선물과 옵션계약을 의미하는데 이것의 추이를 분석함으로써 매매주체의 심리를 간접적으로 파악할 수 있습니다.

- 미결제약정과 지수와의 관계

(※절대적인 기준은 아니므로 유의하시기 바랍니다.)

1. 미결제약정이 증가하면서 지수가 상승

추가상승을 예상한 기존 매수자의 추가매수와 새로운 매수자들의 추격매수가 어우러져 미결제약정이 증가하고 있다고 판단할 수 있으며, 시장은 당분간 상승을 지속할 가능성이 많다고 할 수 있습니다.

2. 미결제약정이 증가하면서 지수가 하락

지수가 하락하면서 미결제약정이 증가한다면 추가적인 하락을 예상한 기존 매도자들의 추가매도와 새로운 매도자들의 추격매도가 어우러져 시장은 당분간 하락을 지속할 것으로 생각할 수 있습니다.

3. 미결제약정이 감소하면서 지수가 상승

가격상승이 기존매도에 대한 환매거래로 인해 상승할 가능성이 많으므로 제한적인 형태를 띠게 되는 경우가 많으므로 추격매수는 자제하는 것이 좋습니다.

4. 미결제약정이 감소하면서 지수가 하락

기존의 매수 미결제 약정을 청산하는 전매의 증가로 인해 시장이 하락하는 것으로 볼 수 있으므로 추격매도는 자제하는 것이 좋습니다.

➔ [2204]옵션 민감도 ▮ [선물/옵션 → 전략/분석]

옵션의 민감도 지표인 델타, 감마, 세타, 베가, 로우의 추이를 데이터와 차트를 통하여 종합적으로 조회할 수 있습니다.

① 옵션 민감도 지표를 분석할 옵션종목의 종목코드를 입력합니다.

② 현재가, 이론가, 거래량, 미결제량, 델타, 감마, 세타, 베가, 로우 등의 조회종목의 현시세와 민감도 지표의 수치를 간략히 조회할 수 있습니다

③ 차트/추이/종합

- 차트 : 현재가 차트와 거래량, 미결제량 차트를 조회할 수 있습니다.

- 추이 : 일자별 현재가와 등락, 체결량, 거래량, 미결제량과 미결제 증감을 데이터로 조회할 수 있습니다.

- 종합 : 현재가와 5개의 민감도 지표인 델타, 감마, 세타, 베가, 로우의 차트를 한번에 조회할 수 있습니다.

**Tip :: 민감도 지표**

- ① **Delta** : 기초자산 가격 한 단위 변동에 대한 옵션가치의 변동비율. 델타는 대상자산의 시장가격이 변함에 따라 옵션가격이 얼마나 변하는가를 나타내는 단위입니다. 옵션가격의 변화는 그 절대치에 있어 대상증권의 가격이나 선물가격의 변화보다 작기 때문에 델타의 절대치는 항상 0과 1사이의 값입니다.
- ② **Gamma** : 기초자산 가격 한 단위 변동에 대한 옵션 Delta 변동비율. 델타값이 변화하는 속도를 나타내는 거래지표로, 델타값의 변화분을 선물가격의 변화분으로 나눈 것이 됩니다.
- ③ **Theta** : 잔존일수 1일 경과에 대한 옵션가치의 변동비율. 옵션은 만료일이 가까워짐에 따라 시간가치가 점점 감소하기 때문에 옵션을 시간가치 잠식자산(Time decay product)이라고도 합니다.
- ④ **Vega** : 변동성 1% 변동에 대한 옵션가치의 변동비율
- ⑤ **Rho** : 이자율 1% 변동에 대한 옵션가치의 변동비율

➔ [2210]옵션 민감도(전종목) | [선물/옵션 → 전략/분석]

KOSPI200 지수옵션의 전종목에 대한 민감도(델타, 감마, 베가, 세타, 로)를 월별별로 조회와 주문이 가능한 화면입니다.

- ① 조회할 옵션 월물을 선택합니다. 옵션은 최근월물개와 원월물 3개, 총 4개월물의 매매가 가능하며, 일반적으로 최근월물의 거래량이 가장 많습니다.
- ② **필터**를 클릭하면 "컬럼설정/행사가정렬"의 두가지 사항에 대한 설정이 가능합니다.

- * 컬럼설정 : 컬럼설정을 선택하면 "컬럼설정 항목" 창이 팝업되어 콜/풋옵션 각각에 대하여 조회할 컬럼(항목)의 설정이 가능합니다.
- * 행사가 정렬 : 행사가 정렬을 선택하면 "행사가 정렬" 창이 팝업되어 콜/풋옵션의 행사가를 오름차순 혹은 내림차순으로 정렬시킬 수 있습니다.

- ③ 콜옵션과 풋옵션의 시세 및 민감도 조회부분으로서 등가적 옵션은 하늘색으로 표시됩니다. 또한 각 행사가별 콜/풋옵션을 더블클릭하면 "[5100] 복합주문(선물/옵션)" 화면이 팝업되어 해당 종목에 대한 주문을 접수할 수 있습니다.

➔ [2211] 옵션 민감도(종목별 민감도 추이) [선물/옵션 → 전략/분석]

옵션 종목별 민감도 (델타, 감마, 베가, 세타, 로) 추이를 조회하는 화면입니다.

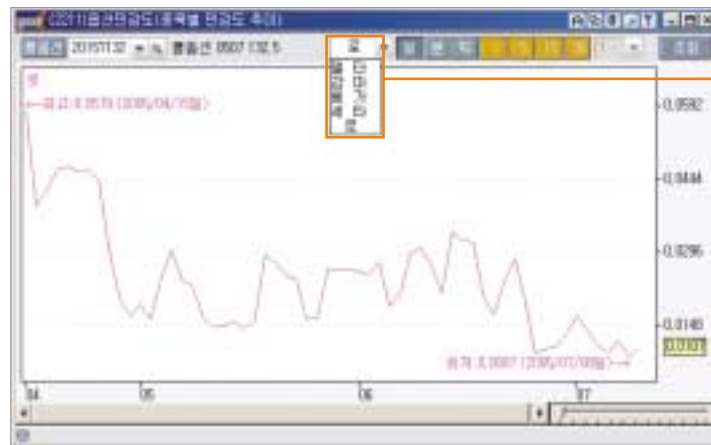

“델타/감마/베가/세타/로” 중에서 그 변동 추이를 조회할 민감도지표를 선택합니다.

➔ [2205] 변동성 분석 [선물/옵션 → 전략/분석]

옵션의 대표적인 변동성 지표인 H.V(역사적변동성)와 I.V(내재변동성) 추이를 조회할 수 있습니다.

- 1 변동성 분석을 실행할 종목의 종목코드를 입력합니다.
- 2 현재가, 이론가, 거래량, 미결제량, 델타, 감마, 세타, 베가, 로우 등의 조회종목의 현시세와 민감도 지표의 수치를 간략히 조회할 수 있습니다.
- 3 - 차트 : 현재가와 내재변동성/역사적변동성의 추이를 차트로 조회할 수 있습니다.
- 추이 : 일자별 현재가와 등락, 체결량, 거래량, 미결제량과 H.V, I.V를 데이터로 조회할 수 있습니다.

Tip :: 옵션에서의 변동성

옵션은 시장의 움직임은 정도를 파악할 때 쓰는 대표적인 지표가 변동성(Volatility)입니다.

예를 들어 가격이 조금씩 조금씩 움직이면서 옆으로 설치는 시장의 움직임은 적다고 할 수 있으며, 변동성 또한 낮습니다. 그러나 시장이 널뛰듯 출렁이는 시장은 그 움직임이 크다고 할 수 있습니다. 그래서 이런 시장에서의 변동성은 높다 혹은 높게 나타난다고 표현합니다. 그럼 시장이 상승 혹은 하락은 하지만 서서히 움직이는 경우는 역시 변동성은 낮습니다.

변동성의 종류 : 역사적 변동성과 내재 변동성 그리고 미래의 예상되는 변동성

미래의 예상되는 변동성은 실제로 있어서 그렇게 많이 쓰이는 것은 아닙니다.

역사적 변동성이란 과거의 가격 데이터를 가지고 측정한 즉 지나간 가격의 변동성을 말합니다.

내재 변동성이란 지금 거래되는 옵션의 가격(가치)를 가지고 측정한 현재의 변동성이며, 미래의 예상되는 변동성은 말 그대로 앞으로 예상되는 변동성을 의미합니다.

이 변동성의 개념에서 한가지 알아두어야 할 것은 일정한 기간을 기준으로 표시된다는 점입니다. 마치 이동평균도 20일간의 이동평균이라고 이야기되는 것처럼 변동성도 일정한 기간을 기준으로 표시됩니다. 예를 들어 역사적 변동성이라고 한다면 그것이 20일간인지 아니면 10일간인지의 기간을 정하여 그 기간동안의 역사적 변동성을 - 줄여서 H.V. (Historical Volatility)라고도 함 - 표시하는 것입니다.

참고로 옵션의 가격의 계산은 금리, 기초자산의 가격, 행사가격, 만기까지의 기간 그리고 변동성이라는 변수로 계산됩니다. 여기서 이론적인 옵션의 가격은 역사적 변동성을 구해서 계산됩니다. 그러나 실제 시장에서 거래되는 옵션의 가격은 말 그대로 시장가격이므로 이러한 이론가와는 차이가 있습니다. 그럼 어떤 부분에서의 차이가 이러한 옵션의 시장가격에 차이를 만들어 내는 것일까요?

가장 큰 영향은 바로 변동성이고 다음이 기초자산가격의 변화일 것입니다.

즉, 시장이 어디로 움직이는가와 얼마나 많이 움직이는가에 대한 부분이 옵션의 시장가격을 변화시키는 것이며, 어느 방향으로 움직이는가에 관계없는 전략을 만든다면 이는 시장이 얼마나 많이 움직이는가 즉, 변동성에 의해 수익이 지대한 영향을 받게 되는 것입니다. 따라서 이론적인 변동성 혹은 역사적인 변동성과 내재변동성 - 줄여서 I.V.(Implied Volatility)라고도 함 - 의 비교가 그 의미를 가지게 되는 것입니다. 내재변동성의 계산은 옵션의 가격을 계산하기 위해 사용된 변수에서 변동성이란 변수를 빼내고 옵션의 시장가격을 함수 안으로 집어넣으면 구해질 수 있는 것입니다. 즉 매입선가격의 변화와 기초자산가격의 변화에 따라 옵션의 변동성은 변화하는 것입니다. 이러한 변동성을 기준으로 옵션에서 사용되는 소위 벡가가 구해집니다.

➔ [2221]변동성 종합 [선물/옵션 ➔ 전략/분석]

옵션 월물별 내재변동성을 콜/풋옵션 행사기별로 조회할 수 있는 화면입니다.

이 화면의 특징은 조회시점의 내재변동성과 이후의 내재변동성을 비교할 수 있다는 것입니다.

그리고 만기월별 콜/풋/전체 대표내재변동성과 서로 다른 기간으로 계산한 과거변동성을 조회합니다.

1 2221변동성종합 2

3

종목코드	현재가	원물대금	거래량	만기월	콜옵션	풋옵션	평균
0294200	131.83	2.30	203,544	0508	15.39	25.31	17.08
전월 12월	134.33	2.75	136,364	0509	14.16	18.87	16.52
전월 12월	134.70	2.80	951	0512	13.83	18.99	16.39

4

조회시점	내재변동성	현재가	행사기	현재가	내재변동성	조회시점
24.77	24.77	8.81	142.58	8.88	29.46	29.46
19.49	19.49	8.81	140.08	8.25	31.38	31.38
14.90	14.90	8.84	137.58	5.00	29.16	29.16
14.32	14.32	8.30	135.08	1.50	15.38	15.38
11.85	11.85	3.00	132.58	0.39	16.84	16.84
0.00	0.00	3.90	130.08	0.07	18.59	18.59
0.00	0.00	8.35	127.58	0.02	22.42	22.42
0.00	0.00	8.85	125.08	0.01	27.43	27.43
0.00	0.00	11.25	122.58	0.01	34.44	34.44
0.00	0.00	13.83	120.08	0.01	41.45	41.45
53.93	53.93	16.45	117.58	0.01	48.51	48.51

5

기간	변동성	변동성	변동성	변동성	변동성	평균
1개월	12.39	14.41	16.39	18.39	18.39	15.63

- 1 조회할 옵션 월물을 선택합니다. 옵션은 최근월물개와 원월물 3개, 총 4개월물의 매매가 가능하며, 일반적으로 최근월물의 거래량이 가장 많습니다.

- 2 "[2224] 변동성포착" 화면을 띄웁니다.

- 3 지수선물 가격현황과 만기월별 콜옵션/풋옵션/전체 대표내재변동성을 조회합니다.

- 4 조회한 월물의 콜옵션/풋옵션 행사기별 내재변동성을 조회합니다. 조회시점 칼럼은 조회시점의 내재변동성을 의미합니다. 화면을 띄우면 화면을 띄운 시점이 조회시점이 됩니다. 조회시점을 변경하고자 한다면 조회버튼을 누릅니다.

- 5 서로 다른 기간으로 계산한 과거변동성을 조회합니다. 30일, 60일, 90일, 180일, 250일 과거변동성을 조회합니다.

➔ [2224]변동성 포착 [선물/옵션 ➔ 전략/분석]

"[2224] 변동성종합" 화면의 값을 차트로 보여주는 화면입니다.

기준시점대비 변동성의 상승 또는 하락을 행사기별로 쉽게 비교해보고 옵션의 상대적인 고저평가 여부를 판단할 수 있도록 한 화면입니다.

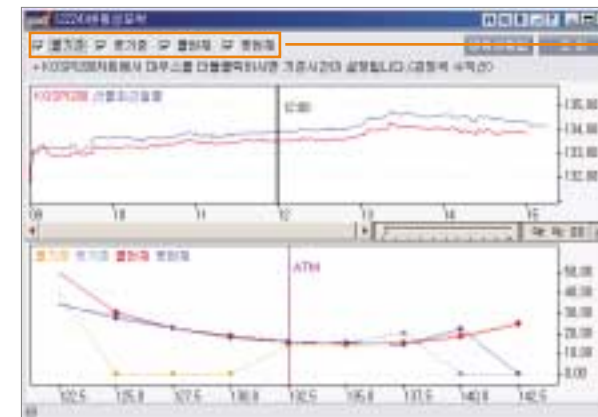

'콜기준' 이 변동성종합 화면에서의 '콜옵션 조회시점' 이고 '풋기준' 이 '풋옵션 조회시점' 에 해당합니다. 그리고 '콜현재'가 현재시점의 콜옵션 내재변동성, '풋현재'가 현재시점의 풋옵션 내재변동성입니다.

➔ [2222]변동성 스마일 [선물/옵션 → 전략/분석]

ATM(등가격옵션)을 기준으로 행사가별 Call/Put 옵션상품의 변동성 현황을 한눈에 파악할 수 있어, 월별, 상품별 변동성 현황을 비교하여 변동성이 과도하게 커지는지, 작아지는 상태인지를 파악할 수 있습니다.

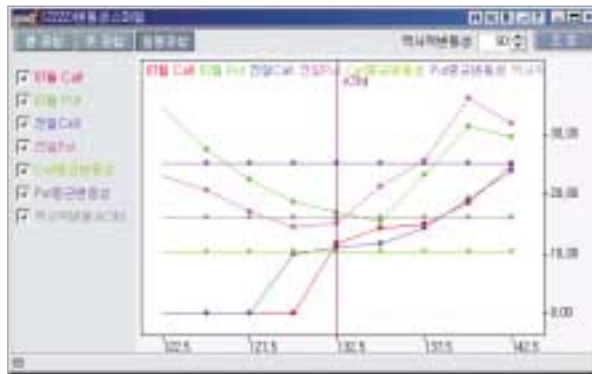

➔ [2223]변동성 콘 [선물/옵션 → 전략/분석]

옵션 잔존일수에 대응하는 역사적변동성의 과거수준의 분포를 구하고 여기서 최대, 최소, 상위 10%, 하위 10%, 현재의 역사적변동성 사이의 상대적 수준을 조회할 수 있는 화면입니다. 현재 수준의 역사적 변동성이 과거와 비교하여 상대적으로 높은 수준인지 아니면 낮은 수준인지를 파악하여 변동성 전략을 구사하는데 도움을 얻을 수 있는 화면입니다.

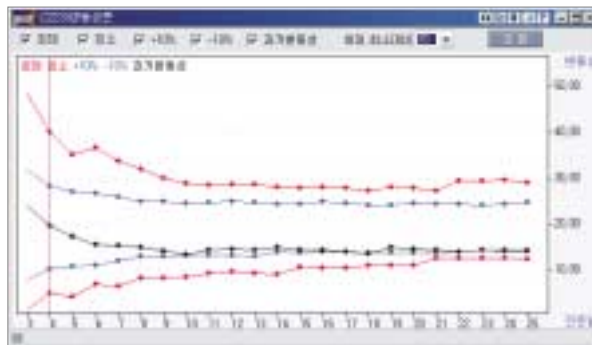

➔ [2225]역사적변동성 [선물/옵션 → 전략/분석]

과거변동성 (Historical Volatility)의 잔존만기일자를 사용자가 다양하게 선택하여 값을 조회할 수 있고 서로의 값을 비교하여 과거변동성의 확대 또는 축소여부를 파악할 수 있는 화면입니다.

Tip :: 역사적 변동성과 내재변동성

옵션가격을 결정하는 요인으로 기초자산의 가격, 행사가격, 잔존만기,이자율, 기초자산의 변동성을 들 수 있습니다. 그 중 대상자산의 변동성이란 매우 중요한 개념으로 작용합니다. 옵션투자시 투자자의 최고 관심사는 역시 프리미엄(가격)의 수준, 즉 얼마에 매수 또는 매도의 주문을 제출하느냐는 것입니다. 이 때 적정 프리미엄을 계산해 본다면 프리미엄 결정요인 중 여타 변수들은 시장에서 쉽게 입수할 수 있으므로 별문제가 되지 않지만 장래 주가지수의 변동에 관한 예측을 어떻게 할 것이냐 하는 문제에 부딪히게 됩니다.

변동성이란 KOSPI200지수가 만기까지 변동하는 정도를 나타내는 척도입니다. 정확하게는 장래의 주가지수의 상승 또는 하락에 대한 기대수익률이 벗어나는 정도를 확률적인 개념을 이용하여 표현한 수치입니다. 그래서 KOSPI200지수의 변동성이 크다는 것은 주가가 앞으로 크게 오르거나 내릴 가능성이 높다는 것을 의미하며, 손실을 한정할 수 있는 옵션 매수자에게는 그만큼 이익을 획득할 수 있는 기회가 많아지게 됩니다. 결국 변동성이 높아질수록 프리미엄도 비싸지게 됩니다. 한편 변동성을 예측하는 데는 여러가지 방법들이 이용되고 있지만 가장 일반적인 형태가 역사적 변동성과 내재변동성입니다.

■ 역사적 변동성

역사적 변동성은 과거의 주가자료를 이용하여 추정한 변동성입니다. 이 때 주가는 일정한 간격(즉, 매일, 매주, 매월)으로 관측됩니다. 역사적 변동성은 기초자산의 수익률 변동성이 미래에도 과거의 패턴을 지속한다는 다소 불합리한 가정에 바탕을 두고 있습니다. 그리고 역사적 변동성은 과거자료의 평균적 의미를 지니기 때문에 최근 시장상황의 변화에 따른 옵션가격의 변화를 알 수 없는 단점이 있습니다. 이러한 이유로 내재변동성이 널리 활용되고 있습니다.

■ 내재변동성

내재변동성이란 시장에서 관측 가능한 옵션가격과 나머지 옵션가격 결정요인으로부터 역으로 산출해 낸 변동성입니다. 이는 옵션의 시장가격에 내재된 변동성으로 현재 시장참가자들이 인식하고 있는 변동성이라고 할 수 있습니다. 다수의 옵션거래자들은 내재변동성을 옵션가격과 동일시하여 거래의 지표로 사용합니다. 특정 옵션의 내재변동성이 높다는 것은 그만큼 해당 옵션이 높은 가격에 거래가 된다는 것을 의미합니다. 그리고 이러한 높은 가격은 물론 시장 참여자들에 의하여 형성된 것입니다.

⇒ [2206]이론가 차트 [선물/옵션 → 전략/분석]

선물/옵션의 이론가차트를 조회할 수 있습니다.

조회 시간단위를 선택합니다.

:: 이론가격이란?

선물의 이론가격은, 선물지수의 기초자산인 KOSPI200 지수와 현행 금리에 따른 보유비용 등의 여러가지 사안을 감안하여 산출한 이론적인 선물가격입니다. 이러한 선물의 이론가와 시장가는 항상 일치하지는 않는데, 이는 실제 시장에서의 선물가격은 여러가지 불완전한 시장요인들에 의해 추가비용이 들기 때문입니다.

[주가지수 선물 이론가 계산방법 - 주가지수선물]

1. 주가지수선물의 이론가격 결정요인

주가지수 선물 이론가격(F)에 영향을 주는 요소에는 현물가격(S), 이자율(r), 배당수익율(d), 잔존기간(T-t) 등이 있고 그 관계는 다음과 같습니다.

- ① 현물가격(S)의 상승 → 선물이론가격(F)의 상승
- ② 이자율(r)의 상승 → 선물이론가격(F)의 상승
- ③ 배당수익율(d)의 상승 → 선물이론가격(F)의 하락
- ④ 잔존일수(T-t)의 증가 → 선물이론가격(F)의 상승

2. KOSPI200선물의 이론가격 산출

선물이론가격 = $KOSPI200지수 \times (1+r \times T/365) - \sum D \times (1+r \times t/365)$

- r : CD 91물 이자율
- T : 적용일부터 만기일까지의 일수
- D : 현금배당금을 기초로 산출한 이론배당락폭
- t : 배당락일부터 만기일까지의 일수

이론배당락폭(D) = (배당락일 직전사업년도의 현금배당총액 / 당일의 KOSPI200 기준시가 총액) × 100

이론배당락지수의 미래가치 = $\sum D \times (1+r \times t/365)$

예) KOSPI200 지수 : 61.19, 91일물 CD 금리 : 20.86%

이론배당락지수의 미래가치 : 0.20765포인트 만기까지 잔존일수 : 126일

$F = 61.19 \times (1 + 0.2086 \times 126/365) - 0.20765 = 65.39$

3. KOSPI200

➔ [2500]KOSPI200지수 [선물/옵션 ➔ KOSPI200]

거래소의 대표주 200개로 구성된 KOSPI200 지수정보와 실시간지수 추이를 데이터와 차트로 조회가 가능합니다.

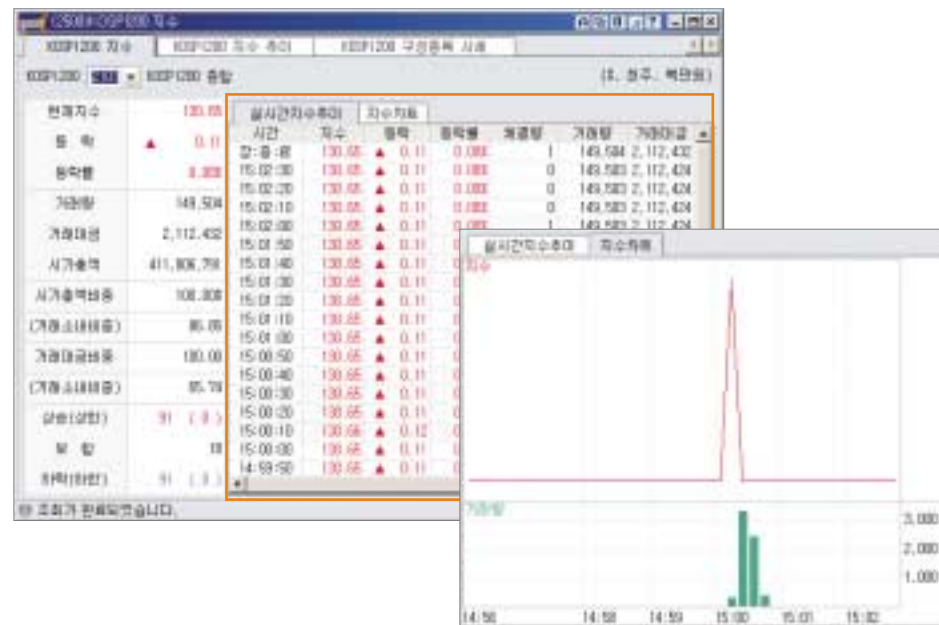

➔ [2502]KOSPI200구성종목시세 [선물/옵션 ➔ KOSPI200]

KOSPI200 지수를 구성하는 구성종목들의 시세정보와 KOSPI200 지수 내 비중 등을 조회할 수 있습니다.

현재가변화 기준시간 지정 을 클릭하면 클릭할 당시의 각 종목의 현재가를 기준으로 '현재가변화' 항목의 변화값을 제공합니다.

➔ [4600]거래소 Big10차트 [차트]

거래소의 시가총액 혹은 거래대금 상위 10개사의 틱차트나 일봉차트 조회가 가능합니다

* 조회기준

시가총액순 : 현재 거래소에서 거래되고 있는 각 종목의 시가총액 상위 10개 종목의 차트를 조회할 수 있습니다.

거래대금순 : 당일 거래대금 상위 10개 종목의 차트를 조회할 수 있습니다. 대부분의 경우 시가총액 상위 10개 종목의 거래대금순에서도 거의 일치하나, 조회 당일 대중의 관심이 집중된 중소형주가 거래대금순에서 상위에 랭크되는 경우도 종종 있습니다.

➔ [5801]RP매매 [금융/채권 → 금융상품]

환매조건부 채권(RP)을 매매할 수 있는 화면입니다.

화면 상단의 탭을 이용하여 매도/매수 주문과 잔고조회 화면을 선택할 수 있으며, 각각의 화면을 선택할 때마다 매도가능잔고/매수가능금액 등의 관련 사항을 조회할 수 있습니다.

1. 매도주문

RP의 주문은 종목번호가 아닌 펀드번호를 입력하게 되어있습니다. 그 이유는 일반 개인들이 RP를 직접 매매하는 데에는 한계가 있으므로 RP를 한데 모아 펀드형태로 만들어 매매를 할 수 있도록 하였기 때문에 종목코드 대신 펀드번호를 입력하게 됩니다.

- 1 주문을 실행할 계좌번호를 선택한 후, 계좌 비밀번호를 입력합니다.
- 2 주문할 펀드번호를 입력한 후, 매도금액을 입력합니다. 만약 "전액"을 선택하셨다면 펀드전체를 매도하게 되므로 금액을 입력할 필요가 없습니다.
- 3 주문 사항 입력을 마쳤으면, "전송" 버튼을 클릭하여 주문을 실행한 후, 주문번호를 확인합니다.
- 4 화면 상단에서 '매도' 탭을 선택하면 [RP잔고]화면으로 변하여 보유중인 RP 계좌의 펀드내역과 수량, 이자, 세금, 세후인출금액, 회수일, 만기일 등을 조회할 수 있습니다

2. 매수주문

RP의 매수 역시 RP상품으로 만들어 놓은 펀드별로 매수가 가능합니다.

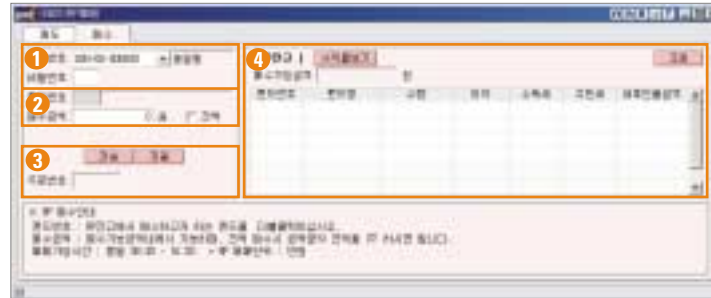

- 1 주문을 실행할 계좌번호를 선택한 후, 계좌 비밀번호를 입력합니다.
- 2 주문할 펀드번호를 입력한 후, 매수금액을 입력합니다. 만약 “전액”을 선택하셨다면 가능한 수량전체를 매수하게 되므로 금액을 입력할 필요가 없습니다.
- 3 주문 사항 입력을 마쳤으면, “전송”버튼을 클릭하여 주문을 실행한 후, 주문번호를 확인합니다.
- 4 화면 상단에서 매수 탭을 선택하면 매수가능금액 및 펀드의 이자율,기간 등을 조회할 수 있습니다.

➔ [5802]수익증권 / 국내M/F매매 [금융/채권 → 금융상품]

대표적인 간접투자 상품인 수익증권을 매매하는 화면입니다.

수익증권은 대규모로 자금을 모아 주식이나 채권, CP, CD등 유가증권에 투자한 후 그 수익을 배분하는 펀드로서 매매시에는 종목코드가 아닌 펀드순번을 입력하여야 합니다.

상단의 탭을 이용하여 매도, 매수, 취소주문 및 주문/체결내역, 잔고조회를 할 수 있습니다.

1. 매도주문

보유 중인 수익증권을 매도하는 화면으로서, 수익증권은 일정기간 내에 환매를 하게 되면 환매수수료를 부과하게 되므로 이에 따른 [환매수수료 및 세금상세조회] 화면을 통해 그 내역을 조회할 수 있습니다.

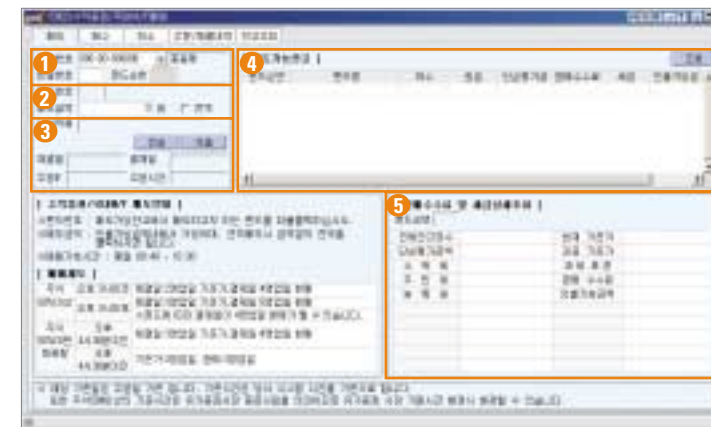

- 1 수익증권을 매도할 계좌의 계좌번호를 선택한 후, 비밀번호를 입력합니다.
- 2 펀드순번과 매도금액을 입력합니다 “전액”을 선택하시면 펀드순번에 있는 수익증권을 모두 매도하게 되므로 매도금액을 입력하지 않습니다.
- 3 “전송” 버튼을 누르면 주문이 실행되며, 주문번호를 확인합니다.
- 4 선택한 계좌 내의 [매도가능잔고]를 조회할 수 있습니다. 매도가능잔고에서는 펀드순번, 펀드명, 펀드번호, 좌수, 기준가, 원금, 단순평가금, 환매수수료, 소득세 등의 항목을 조회할 수 있습니다.

- 5 [환매수수료 및 세금상세조회]화면입니다. 펀드 순번을 입력하면 현재기준가, 전체잔고좌수, 단순평균금액, 환매수수료, 과표기준가, 현이자좌수, 단순평균금 등의 평가항목과 과세표준, 소득세, 주민세 등의 세금항목, 매수일자 및 만기일자 등의 환매의 기준일자 등의 조회가 가능합니다.

2. 매수주문

수익증권을 매수할 수 있는 매수주문 화면입니다. 수익증권은 MMF, 채권형, 혼합형, 주식형의 4가지로 구분되며, 투자성향에 따라 자산에게 맞는 형태의 수익증권을 선택하여 매수할 수 있습니다.

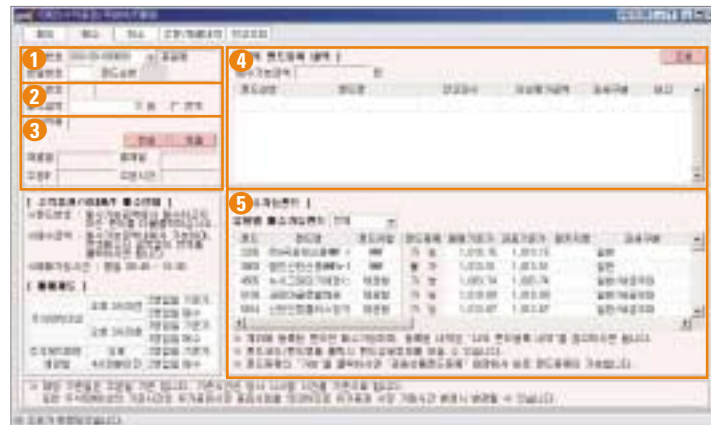

- 1 수익증권을 매수할 계좌의 계좌번호를 선택한 후, 비밀번호를 입력합니다.
- 2 펀드순번과 매수금액을 입력합니다 "전액"을 선택하시면 계좌 내의 매수가가능금액 모두를 사용하여 매수하게 되므로 매수금액을 입력하지 않습니다
- 3 "전송"버튼을 누르면 주문이 실행되며, 주문번호를 확인합니다.
- 4 선택한 계좌 내의 [펀드등록내역]을 조회할 수 있습니다. 즉, 현재 보유 중인 펀드의 펀드번호, 좌수, 단순평가금액과 더불어 현재 매수가가능금액을 조회할 수 있습니다.
- 5 [매수가가능수익증권] 화면입니다. 수익증권은 MMF, 채권형, 혼합형, 주식형의 4가지 형태로 나누어지며, 각각 탭을 클릭하면 선택한 분류내의 매매가능 수익증권의 펀드번호, 펀드명, 매매기준가, 과표기준가, 매수가가능액, 투자기간 등의 조회가 가능합니다.

3. 취소주문

당일 매매분에 한해서 취소가 가능합니다.

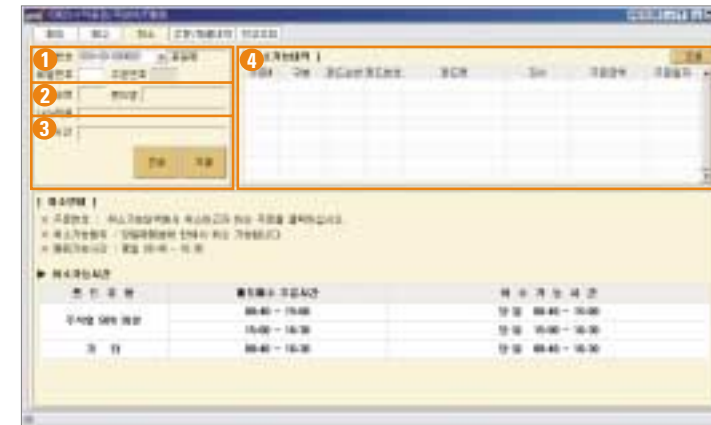

- 1 취소주문을 실행할 계좌번호를 선택한 후, 비밀번호를 입력합니다.
- 2 취소할 주문번호 및 일련번호를 입력합니다.
- 3 펀드명 및 금액을 입력한 후 "전송"버튼을 클릭하여 취소주문을 실행합니다.
- 4 취소 가능한 주문내역의 주문번호, 구분, 펀드순번, 펀드번호, 펀드명, 좌수 및 주문금액을 조회할 수 있습니다

4. 주문/체결내역

주문/체결내역에서는 과거 실행시킨 매도/매수 주문의 체결 내역을 조회할 수 있습니다.

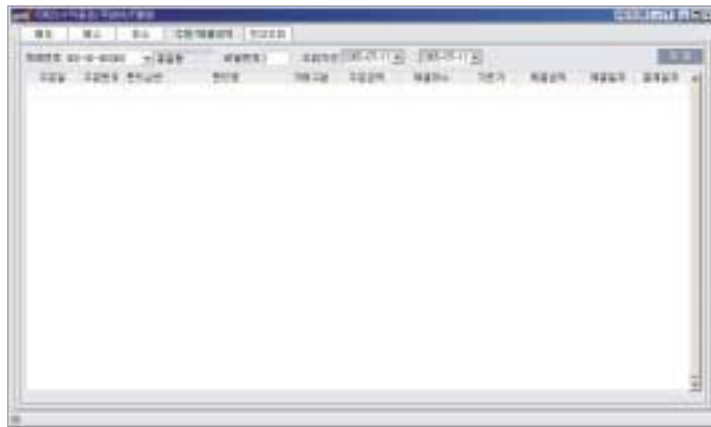
**5. 잔고조회**

잔고조회 탭에서는 수익증권 잔고를 조회할 수 있습니다.

**➔ [5810]온라인 쇼핑물 | [금융/채권 → 금융상품]**

온라인을 통해서 각종 금융상품에 자유롭게 가입하실 수 있는 금융상품 온라인 쇼핑물 입니다.

➔ [5911]굿아이Desk(고객용) | [온라인데스크]

로그인 시 최초로 접하게 되는 화면으로서 고객에게 각종 사항을 알리는 알람판 역할을 하는 화면입니다. 본 화면에서는 국내/해외 시장 지표 및 금리/환율 정보와 함께 당사에서 고객께 공지하는 각종 공지사항과 고객의 반대매매현황, 미수금, 대출미납 현황 및 예약주문내역 보유 종목에 따른 권리 내역을 조회할 수 있습니다.

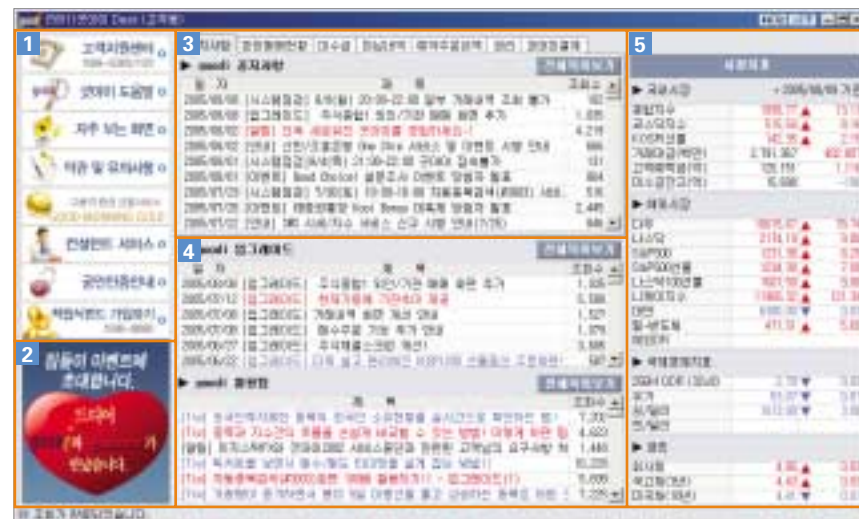

1 “고객지원센터/굿아이 도움말/자주 보는 화면/약관 및 유의사항/GOOD MORNING GOLD/컨설턴트 서비스/공인인증안내” 등 굿아이를 보다 효율적으로 이용할 수 있는 자료와 당사만의 고품격 서비스로의 내용을 조회할 수 있습니다.

2 각종 이벤트 내용을 조회할 수 있습니다.

3 공지사항/반대매매현황/미수금/대출미납/예약주문내역/권리

* - **공지사항** : 각종 제도변경 및 이벤트, goodi 관련 공지사항을 조회할 수 있습니다. “전체목록보기” 버튼을 클릭하면 공지사항 전체를 조회할 수 있습니다.

- **반대매매현황** : 고객 계좌의 반대매매의 대상금액, 종목, 수량 및 단가 등의 현황조회가 가능합니다.
- **미수금** : 고객 계좌의 미수금 현황 및 반대매매예정금액을 조회할 수 있습니다.
- **예약주문내역** : 예약주문 입력 내역과 처리 결과를 조회할 수 있습니다.
- **권리** : 보유 종목에 따른 각종 권리사항의 조회가 가능합니다.
- **과대미결제** : 조회 당일 과도한 미결제 내역을 지니고 있는 계좌와 수량, 횟수, 최종발생일 및 최종증거금율을 조회할 수 있습니다.

4 goodi 업그레이드 및 goodi 활용팁

- * - **goodi 업그레이드** : goodi의 프로그램상의 업그레이드 내용을 제공합니다. 업그레이드 내용을 숙지하시면 새로운 기능을 보다 빨리 쉽게 이용하실 수 있습니다.
- **goodi 활용팁** : 현재 운용되고 있는 good의 잘 사용하지 않는 기능 혹은 보다 효율적으로 good를 사용할 수 있는 활용팁을 제공합니다.

5 증시지표

국내외 주식시장의 주가지수 현황과 각종 경제지표, 금리현황을 일목요연하게 조회할 수 있는 화면으로, 각 주식시장과 경제지표에 대한 실시간 데이터를 제공합니다. 제공되는 데이터를 마우스를 더블클릭하면 시황리포트 화면을 통하여 “국내시황/선물시황/미국시황/아시아시황/필-반도체지수시황/반도체시황/유가시황/달러시황/국내금리시황/미국금리시황”을 조회할 수 있습니다. (자세한 내용은 [3210] 증시지표 도움말을 참조하여 주십시오.)

1. 이체

온라인데스크를 이용한 이체 서비스는 당사 혹은 당사 계좌와 은행계좌 간의 자금 이체를 goodi에서 할 수 있도록 하는 서비스입니다.

➔ [5920]예수금 전환 [온라인데스크 ➔ 이체]

본 화면은 당사의 사용자 명의의 계좌간의 예수금 전환을 가능하게 하는 화면입니다. 즉, 종합계좌 내에 복수의 상품 계좌가 등록되어 있을 경우 한 계좌상의 예수금 전환 가능금액을 다른 계좌의 예수금으로 전환시키는 화면입니다.

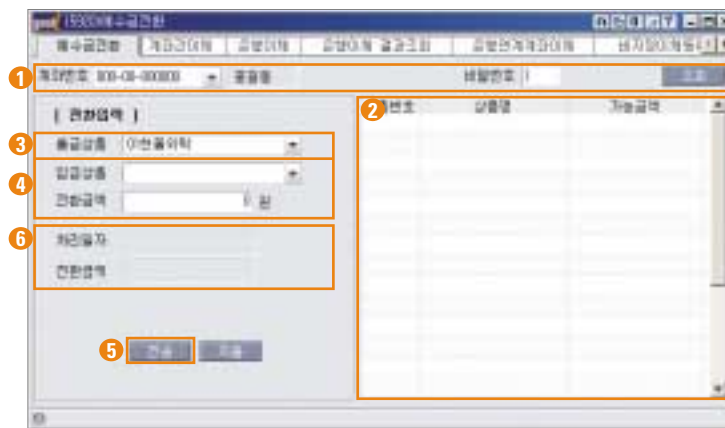

- ① 계좌번호와 비밀번호를 입력한 후 “조회”버튼을 클릭합니다.
- ② 종합계좌 내의 등록되어 있는 세부 상품계좌 리스트를 조회할 수 있습니다. (예수금을 전환할 계좌를 더블클릭 하십시오.)
- ③ 예수금 전환시 출금할 상품 계좌를 선택합니다.
- ④ 입금할 상품 계좌를 선택한 후 전환금액을 입력합니다.
- ⑤ “전송”버튼을 클릭하여 예수금 전환을 실시시킵니다.
- ⑥ 실행시킨 예수금 전환의 처리일자 및 전환금액이 조회됩니다.

➔ [5921]계좌간 이체 [온라인데스크 ➔ 이체]

당사의 계좌간 자금의 이체를 실행시킬 수 있는 화면입니다. 당사 계좌간 이체를 ‘지정이체’ 및 ‘비지정이체’ 중 선택이 가능합니다.

- * - 지정이체 : 자금이체 시 사용자가 미리 지정해 놓은 계좌로 이체를 시키는 것을 의미합니다.
- 비지정이체 : 미리 지정하지 않은 새로운 계좌로의 자금 이체를 실행시키는 것을 의미합니다.

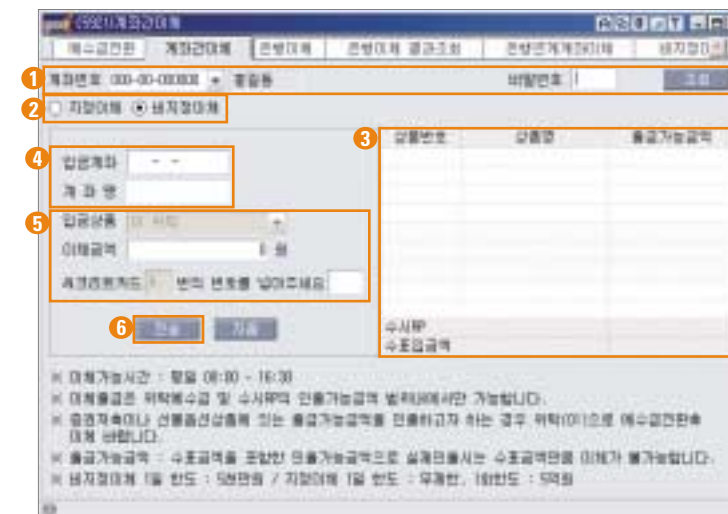

- ① 이체시 출금할 계좌번호 및 비밀번호를 입력한 후 “조회”버튼을 클릭합니다.
- ② “지정이체/비지정이체” 중 이체의 종류를 선택합니다.
- ③ 입력한 종합계좌 내의 세부 상품계좌들의 출금 가능금액을 조회할 수 있습니다. (이체할 계좌를 더블클릭하십시오.)
- ④ 입금계좌를 입력/선택한 후 계좌명을 확인합니다.
- ⑤ 입금할 상품 계좌를 선택한 후 이체금액을 입력한 후 씨크리트 카드의 지정 번호를 입력합니다.
- ⑥ “전송”버튼을 클릭하여 이체를 실행시킵니다.

➔ [5922]은행이체 [온라인데스크 ➔ 이체]

당사의 증권계좌에서 은행계좌로의 이체를 실행 시킬 수 있는 화면입니다.

1. 지정은행이체

지정은행이체를 위해서는 화면 상단에서 '지정은행이체' 탭을 선택하여야 합니다.

- ① 은행이체시 출금할 계좌번호 및 비밀번호를 입력한 후 “조회”버튼을 클릭합니다.
- ② “지정은행이체/비지정은행이체” 중 ‘지정은행 이체’의 종류를 선택합니다.
- ③ 입력한 종합계좌 내의 세부 상품계좌의 출금 가능금액을 조회할 수 있습니다.(이체대상 계좌를 더블클릭 하십시오.)
- ④ 입금계좌를 선택한 후 이체금액을 입력합니다.
- ⑤ “전송”버튼을 클릭하여 이체를 실행시킵니다.

2. 비지정은행 이체

비지정은행 이체를 위해서는 화면 상단에서 ‘비지정은행이체’ 탭을 선택하여야 합니다.

- ① 은행이체시 출금할 계좌번호 및 비밀번호를 입력한 후 “조회”버튼을 클릭합니다.
- ② “지정은행이체/비지정은행이체” 중 ‘비지정은행이체’를 선택합니다.
- ③ 입력한 종합계좌 내의 세부 상품계좌의 출금 가능금액을 조회할 수 있습니다.(이체대상 계좌를 더블클릭 하십시오.)
- ④ 입금은행을 선택한 후 입금계좌를 입력합니다. 입금계좌를 입력한 후에는 “계좌확인”을 클릭하여 입금계좌가 정확하게 입력되었는지 확인하십시오.
- ⑤ 이체금액을 입력한 후 씨크리트 카드의 지정 번호를 입력합니다.
- ⑥ “전송”버튼을 클릭하여 이체를 실행시킵니다.

➔ [5924]은행연계계좌이체 [온라인데스크 → 이체]

온라인데스크를 이용한 이체 서비스는 당사 혹은 당사 계좌와 은행계좌 간의 자금 이체를 goodi에서 할 수 있도록 하는 서비스입니다. 은행연계계좌는 당사 지점이 아닌 제휴은행을 통하여 개설된 계좌로서 은행통장을 통하여 증권계좌까지 관리가 가능한 서비스입니다.

본 화면은 이러한 은행연계계좌의 은행계좌와 굿모닝신한 계좌간의 이체를 위한 화면으로서 은행연계계좌가 아닌 경우에는 사용이 불가능합니다.

- 1 은행연계계좌 이체를 실행할 계좌번호를 선택한 후 비밀번호와 은행비밀번호를 입력합니다.
- 2 “조회” 버튼을 클릭하면 은행연계계좌 이체 사용가능 여부를 조회할 수 있으며, 출금가능금액의 조회가 가능합니다.
- 3 ‘굿모닝신한 → 은행’, ‘은행 → 굿모닝신한’ 중 이체 종류를 선택합니다.
- 4 “잔액조회” 버튼을 클릭합니다.
- 5 굿모닝신한 계좌와 은행계좌의 잔액을 조회합니다.
- 6 이체금액을 입력한 후 “이체실행” 버튼을 클릭하여 이체를 실행합니다. ‘잔액이체’를 선택할 경우에는 인출가능금액 잔액이 이체됩니다.

✱

은행제휴 증권계좌의 특성

- 은행제휴 증권계좌는 예수금은 은행계좌를 통하여 관리되며, 유가증권은 증권계좌를 통하여 관리가 됩니다.
- 위탁매매(주식, 채권, 신주인수 권증서)는 은행제휴 증권계좌에서 모두 가능하며, 신용계좌는 거래가 불가능합니다.
- 은행제휴 증권계좌는 증권카드가 발급되지 않으며, 은행통장만 발급됩니다. 주식 매수시 은행계좌에서 자금을 증권계좌로 이체하여 주식매수자금으로 사용하며, 주식 매도시에는 주식은 증권계좌로 입고되며, 매도자금은 증권계좌로 입금이 됩니다. 주식매도자금을 재차 은행계좌로 보내실 경우에는 자금을 체를 통하여 보내실 수 있습니다. 즉, 은행계좌의 예수금은 은행계좌에서, 증권계좌 예수금과 주식은 증권계좌에서 관리됩니다. 또한 선물/옵션거래는 모두 자금이체방식에 의하여 이루어집니다.

자금이체 방식 채택은행

국민은행, 조흥은행, 제일은행, 한미은행

은행이체 방식의 이해

- 주식을 매수할 경우

- 주식을 매도할 경우

※ 자금이체방식은 예수금방식과는 다르게 주식 매수자금 또는 주식 매도자금을 은행계좌로 보내시기 위해서 직접 자금이체를 통하여 가능합니다.

➔ [5926]비지정이체등록/해지 [온라인데스크 ➔ 이체]

본 화면은 비지정이체 등록을 신청 혹은 해지할 수 있는 화면입니다. 비지정이체는 계좌 개설시 사용자가 이체계좌로 등록하지 않았으나 추후에 온라인 상으로 이체계좌로 등록하는 것을 의미합니다.

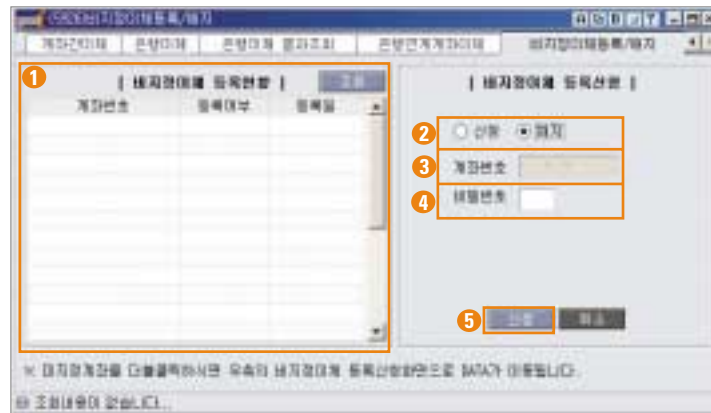

- ❶ “조회”버튼을 클릭하면 비지정이체 등록되어 있는 계좌 리스트를 조회할 수 있습니다. 만약 등록을 해지할 계좌가 있다면 마우스로 클릭하여 해지할 계좌를 선택하십시오.
- ❷ ‘신청/해지’ 중 신청할 내용을 선택합니다.
- ❸ 만약 신청을 선택하였다면 ‘비지정이체 등록’ 할 계좌번호를 입력합니다.
- ❹ 계좌 비밀번호를 입력합니다.
- ❺ “신청”버튼을 클릭하여 비지정이체 등록/해지를 실행합니다.

✱

비지정 이체 등록이란?

- 온라인상에서 “비지정이체 등록”을 하시면 이체하고자 하는 은행이나 타 곳모닝신한 계좌로 good나 ARS를 통해서 온라인 송금을 하실 수 있습니다.
- 비지정이체 계좌 등록은 동일명의 계좌에만 적용 가능합니다.
- 단, 비지정이체 계좌등록을 하시려면, 지점에서 씨크리트 카드를 교부받으셔야 하며, 기존에 씨크리트 카드를 교부받지 않으셨던 고객은 가까운 지점을 방문하셔서 씨크리트 카드를 교부받으셔야 합니다.

- 또한 해당 계좌의 비지정이체 등록을 해지하실 수 있습니다.

2. 권리사항/청약

➔ [5950]계좌별 권리조회 [온라인데스크 ➔ 권리사항]

각 계좌의 보유종목에 따른 계좌별 권리사항을 조회할 수 있는 화면입니다. 여기서 권리사항이란, 유/무상증자와 배당, 공모주, 합병, 감자, 액면분할, 액면병합, 매수청구, 회사분할 BW, CB 등에 의해 발행주식수에 변동이 생기는 경우를 의미합니다.

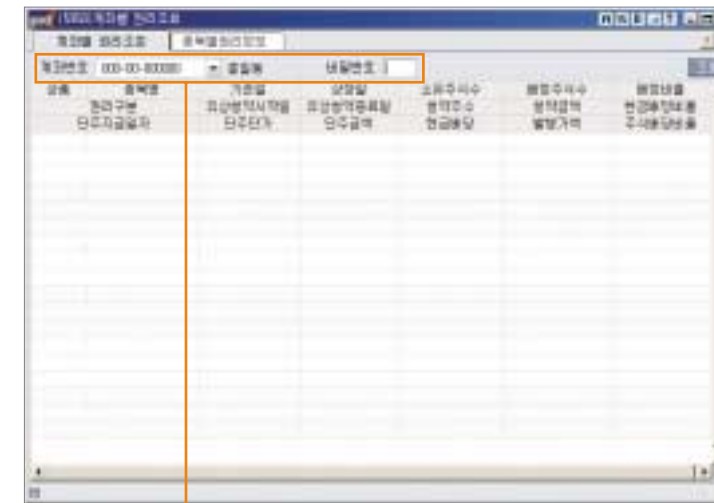

권리사항을 조회할 계좌를 선택한 후 비밀번호를 입력하면 해당 계좌의 권리사항을 조회할 수 있습니다.

➔ [5952]종목별 권리조회 [온라인데스크 ➔ 권리사항]

종목코드를 입력한 종목의 유상/무상증자 및 배당, 매수청구, 종목변경 사항을 조회할 수 있습니다.

▶ 유상/무상증자

유/무상증자의 기준일, 배당비율, 상장일, 권리락 등의 일정과 향후 변경된 종목 정보를 조회할 수 있습니다.

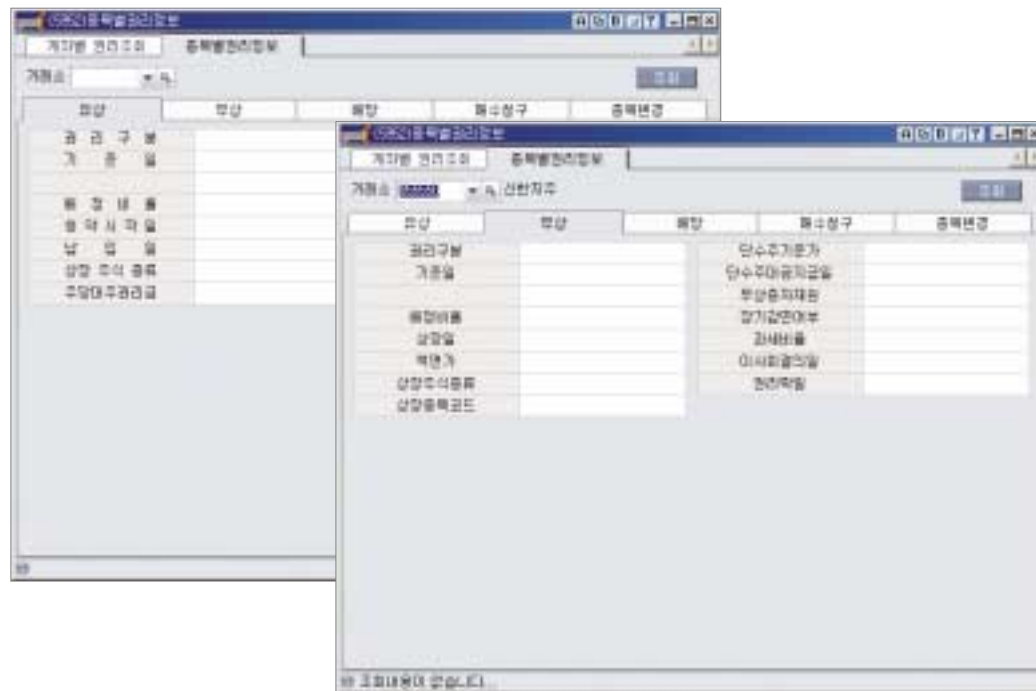

Tip :: 유상증자/무상증자

유상증자는 회사에서 자본금을 늘리기 위한 방법으로 증자를 하는 것입니다.

유상증자는 할증증자, 액면증자, 할인증자가 있는데 할인증자는 별도의 절차가 필요하고 잘 쓰이지 않는 것이고 할증증자는 벤처투자사에 많이 사용됩니다.

무상증자는 과거에 이익이 발생하여 이익잉여금으로 적립하여 놓은 것을 주주들에게 돌려주는 것인데

이익배당을 매년 균일하게 하는게 관례인지라 증자하여 주식으로 배당하여 주는 것입니다.

이 경우 세제면에서도 다소 유리합니다. 무상증자와 비슷한 효과를 내는 것으로 주식소각이 있는데 이익잉여금으로 자사주식을 매입하여 소각하면 다른 주식의 주당 값어치가 상승되기 때문입니다.

무상증자는 이미 이익잉여금으로 적립된 것을 증자하여 무상으로 나누어 주는 것이므로 사실은 가치의 상승효과 는 없는데 일반적으로 주식수가 증가하더라도 주가는 증자전의 가격으로 돌아가려는 일종의 착각현상으로 주가가 올라가고 또한 이익잉여금이 사실이라는 것을 반증하는 사실이기도 하기 때문에 주가가 상승하는 계기가 됩니다.

Tip :: 권리락이란?

주식회사가 증자를 하는 경우에 신주인수권을 확정하기 위하여 신주배정 기준일을 정하는데, 이때 그 기준일의 익일이후에 결제되는 주권에는 신주인수 권이 없어지는 것을 말합니다.

따라서 거래소에서는 신주배정기준일 전일에 실제로 당해종목에 권리락조치를 취함으로써 주가가 합리적으로 형성되도록 관리합니다. 즉, 신주배정기준일 이틀전까지가 권리부가 되어 인수권을 가집니다.

① 유상증자의 경우 이론권리락의 주가

$$= [\text{기준주가} + (\text{시가발행가액} \times \text{증자비율})] / 1 + \text{증자비율}$$

② 무상증자의 경우 이론권리락 주가

$$= \text{기준주가} / 1 + \text{증자비율}$$

상장기업이 유무상증자를 할 때에는 권리락 후의 주가가 갭이 발생하기 때문에 이를 수정주가로 계산하여 이동평균치를 구하는데 이때의 수정주가를 "이론권리락주가"라고 말합니다. 이는 다음과 같이 산출합니다.

③ 유무상증자병행시의 이론권리락주가

$$= (\text{기준주가} + 1\text{주당액면가} \times \text{유상증자비율}) / (1 + \text{유상증자비율} + \text{무상증자비율})$$

Tip :: 유/무상증자시 권리락

무상증자시에는 회사에서 난 이익을 주주에게 배당을 해주는 것이 아닌 자본으로 편입시켜서 회사의 투자자금여력을 마련하고 주주들에게는 배당액만큼 주식을 주는 것으로 일종의 배당락과 비슷하다고 할 수 있습니다.

유상증자시에는 구주주에게 일정량의 주식을 배정하면서 실거래가보다 보통 30% 정도 할인된 가격에 매수할 수 있는 권리를 주는 것이므로 권리락을 하는 것이 당연합니다. 즉, 기존주식을 싸게 살 권리를 주고 이후 그 권리가 소멸되었다는 것을 권리락이란 것을 통해 주가에 반영하는 것입니다.

▶ 배당

조회 종목의 보통주와 우선주별, 소액주주와 대주주별 배당률과 지급일 등의 배당 정보를 조회할 수 있습니다.

종목	배당일	배당금	배당률	배당금
005930	2005/04/14	5,000		
005930	2005/04/14	5,000		
005930	2005/04/14	5,000		
005930	2005/04/14	5,000		

Tip :: 배당과 배당락

모든 회사는 기업의 손익을 확정짓는 결산을 실행하게 되며 이때 이익이 있는 주식회사는 주주들에게 이익을 돌려주기 위한 방법으로 배당을 실시합니다. 대부분의 회사들이 12월말을 기준으로 결산을 하지만 증권이나 보험업 종은 3월말을 기준으로 결산을 하며, 6월말 혹은 9월말을 기준으로 결산을 하는 기업도 있습니다.

그리고, 이러한 배당을 받기위해서는 결산월이 있는 달의 마지막날을 포함한 3일전(증권회사 영업일기준)에 해당 주식을 보유하여야 합니다. 이는 주식 거래일 기준으로 3일전에 매수를 해야 3월결산 법인 주주명부에 31일자 기준으로 등재가 되므로 배당을 받을 수 있는 권리가 주어지기 때문입니다.

만약 3월말을 기준으로 결산하는 회사가 있고 3월말인 31일이 월요일이라면, 증권회사 영업일을 기준으로 했을 때 3일전인 3월 27일 장 마감 전까지는 주식매수를 하셔야 합니다. (증권회사 영업일은 월요일부터 금요일까지이며 공휴일은 제외됩니다.)

또한, 해당기업이 배당을 할 때 주식으로 배당을 하는 경우와 현금으로 배당을 하는 경우가 있으며, 현행 규정상 주식으로 배당하는 경우 배당락에 의해 주가를 조정시키며, 현금배당의 경우는 배당락 없이 시장가격으로 주가가 형성됩니다.

이는 채권에 대한 이자의 개념인 현금배당에 대해서 주주의 권리를 존중하자는 차원의 결정이었습니다. 그러나 주식배당은 주식수의 증가가 뒤따라 오기 때문에 어쩔 수 없이 거기에 맞추어 시가총액에 맞게 주당가격의 하락이 필요하므로 배당락을 필요로 하게 됩니다.

정리하면,

첫째, 배당락은 "배당으로 인한 주가의 하락"이 아니며,

둘째, 현금배당은 주당가격의 하락이 따라오지 않습니다.

셋째, 주식배당은 시가총액을 불변시키는 가격으로 주당가격의 하락이 발생합니다.

▶ 매수청구

회사가 합병, 영업권양도 등의 주주의 이익과 중대한 관계가 있는 사항에 대하여 주주총회의 결의가 있을 경우, 이에 반하여 주주가 자기 소유주식을 공정한 가격으로 매수해 줄 것을 회사에 청구할 수 있는 권리인 주식매수청구권 현상을 조화할 수 있는 화면입니다.

일자	회사명	주식종류	요청가격	요청수량
2004/08/30	쌍용증권	신한지주	1,000	0
2004/08/30	쌍용증권	신한금융투자주식	1,000	0
2004/08/30	쌍용증권	신한금융투자주식	1,000	0
2004/08/30	쌍용증권	신한금융투자주식	1,000	0

Tip : 주식매수청구권

1. 제도의 의의

주식매수청구권(appraisal right)은 주주총회에서의 특별결의사항에 대하여 반대 의견을 갖는 주주가 회사에 대하여 자기가 보유한 주식을 정당한 가격으로 매수해 줄 것을 청구하는 권리를 말합니다.

이 제도는 회사의 분할, 합병, 영업 양수도 등 존립에 관한 기본사항의 변경(fundamental change)에 대해 다수의 의사로 회사를 이끌어 나가되, 반대하는 소수주주에 대하여는 금전상의 불이익이 없도록 회사가 공정한 가격으로 이들의 보유주식을 매수하도록 의무화한 제도입니다.

이 제도는 부당, 불공정한 분할이나, 합병, 영업 양수도에 반대하는 소액주주의 보호장치입니다.

이 매수청구권은 법률에 의하여 인정된 권리이므로 회사의 동의나 승낙이 필요한 것이 아닙니다.

2. 주식매수청구권의 내용

상장법인 또는 협회등록법인이 분할, 합병, 영업 양수도 결의에 관하여 이사회 결의가 있는 때에 그 결의에 반대하는 주주(무의결권 우선주주 포함 : 이들에게도 통지·공고해야 함)가 주총 전(분할로 소멸하는 회사는 공고 2주 내에) 서면으로 당해 법인에게 그 결의에 반대하는 의견을 통지한 경우에 한하여, 자기가 소유하고 있는 주식을 당해 법인에게 총회결의일(분할로 소멸한 회사는 공고후 2주 후)로부터 20일 내에 서면으로 매수를 청구할 수 있습니다.

- 대상주주 : 상장법인 또는 협회등록법인의 주주(무의결권 우선주주 포함)에게만 인정된다. 주주명부나 실질 주주 명부에 기재된 주주만이 해당됩니다.

- 요건 : 주총 특별 결의사항 중 분할, 합병, 영업의 일부 또는 전부 양도, 다른 회사의 영업 전부의 양수, 영업 전부의 임대, 경영위탁 등에 대하여 인정됩니다. 이 경우 주총소집통지 또는 공고시 주식매수청구권의 내용과 행사방법을 명시해야 합니다.

- 절차 : 주총전에 서면에 의한 반대 의사를 당해 법인에 통지한 경우에만 인정됩니다.

- 청구절차 : 주총결의일로부터 20일 내에 주식의 종류와 수를 기재한 서면으로 청구해야 합니다.

- 매수가격 : 주주와 당해 법인간의 협정이 원칙입니다. 협정이 불성립할 경우 대통령령이 정하는 가격, 이사회 결의 전 2일간 거래소시장 또는 협회중개시장에서 거래된 가중산출평균증가, 1개월간 가중 산출평균증가, 1주간 가중 산출평균증가의 산출 평균 가격 거래소 또는 코스닥에서 거래가 형성되지 아니한 주식은 자산상태, 수익성 기타 사정을 참작하여 금감위가 지정합니다. 다만, 당해 법인이나 매수를 청구하는 주주의 30% 이상이 그 매수가격에 반대하는 경우에는 금감위가 그 매수가격을 조정(매수종료일 10일 전까지 조정신청)하는데, 자산상태와 수익성 등을 참작하여 조정할 수 있습니다.(최종적으로는 법원이 결정)

- 효과 : 매수청구를 받은 법인은 1개월 내에 매수하여야 한다. 한편 당해 법인은 취득한 자사주를 3년 이내에 처분해야 하며 배당이익으로 소각할 수 있습니다.

▶ 종목변경

감자 및 액면분할, 액면병합 등으로 인하여 주가에 변동을 야기시키는 사항에 대한 내용과 기준일, 변경상징일, 변경후 코드 및 기존 주식수에 대한 비율 등을 조회할 수 있습니다.

종목	변경구분	변경상징일	변경후종목코드	변경후종목명	비율	단수증거문고
계좌번호	감자	2005-07-10	000000	종목	0.7500	

➔ [5960]유상청약(예약) 신청/취소 | [온라인데스크 → 청약/출고]

유상청약의 예약 신청과 예약한 유상청약에 대한 취소를 실행할 수 있는 화면입니다.

1. 유상청약(예약)신청

- 1 계좌번호와 비밀번호를 입력한 후 “조회”버튼을 클릭합니다.
- 2 유상청약 가능 종목 리스트입니다. 리스트의 종목을 마우스로 클릭하면 청약정보의 조회가 가능합니다.
- 3 마우스로 클릭하여 선택한 종목의 유상청약 정보와 청약을 위한 계좌 정보를 조회할 수 있습니다.
- 4 청약/예약 입력부입니다. 상품구분과 청약종목 번호 및 청약수량을 입력한 후 “확인”버튼을 클릭하여 청약/예약을 실행합니다.
- 5 “확인” 버튼을 클릭합니다.

2. 유상청약 조회 및 취소

입력한 기간 동안의 유상청약 내역의 조회와 취소 가능한 유상청약에 대한 취소주문을 실행할 수 있습니다.

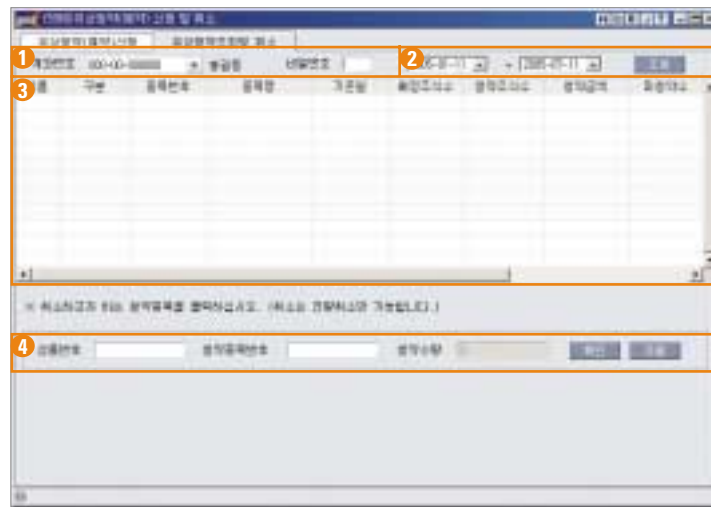

- ① 계좌번호와 비밀번호를 입력합니다.
- ② 조회기간의 시작일과 종료일을 입력한 후 "조회" 버튼을 클릭합니다.
- ③ 입력한 조회기간 동안의 유상청약 내역과 배정주식수, 청약주식수, 청약금액, 미청약수 등의 유상청약 정보를 조회할 수 있습니다. 만약 취소하고자하는 유상청약 내역이 있다면 마우스로 클릭하십시오.
- ④ 마우스로 클릭하여 선택한 취소할 유상청약의 상품번호, 청약종목번호 및 청약수량이 자동으로 입력됩니다. "확인" 버튼을 클릭하면 유상청약 취소가 실행됩니다.

➔ [5961]공모주/실권주 청약(예약) 종합 [온라인데스크 ➔ 청약/출고]

한 화면 안에서 공모주와 실권주 청약 현황 및 자격을 조회할 수 있는 공모주와 실권주 청약 종합화면입니다.

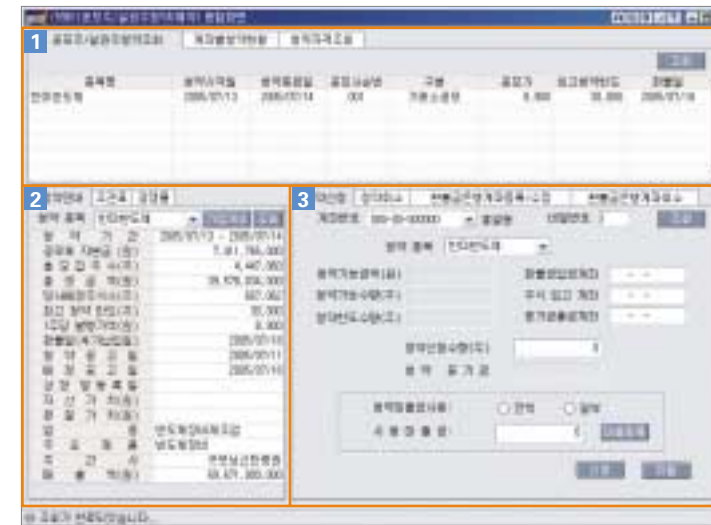
**1 공모주/실권주 청약조회, 계좌별 청약현황, 청약자격조회**

공모주/실권주 청약 종목의 조회와 고객의 청약현황 및 청약자격을 조회할 수 있습니다.

2 청약안내, 조건표, 경쟁률

청약종목 및 청약내용 등을 조회할 수 있는 청약안내와 조건표 및 청약 경쟁률을 조회할 수 있습니다.

3 청약신청, 청약취소, 환불금 은행계좌 등록/수정, 환불금 은행계좌 취소

청약가능 종목에 대하여 청약신청 및 취소, 환불금을 받을 은행계좌 등록 및 취소가 가능합니다.

➔ [3152]증시일정 ■ [시황/리서치 ➔ 굿모닝신한리서치]

월별 증시일정을 조회할 수 있습니다.

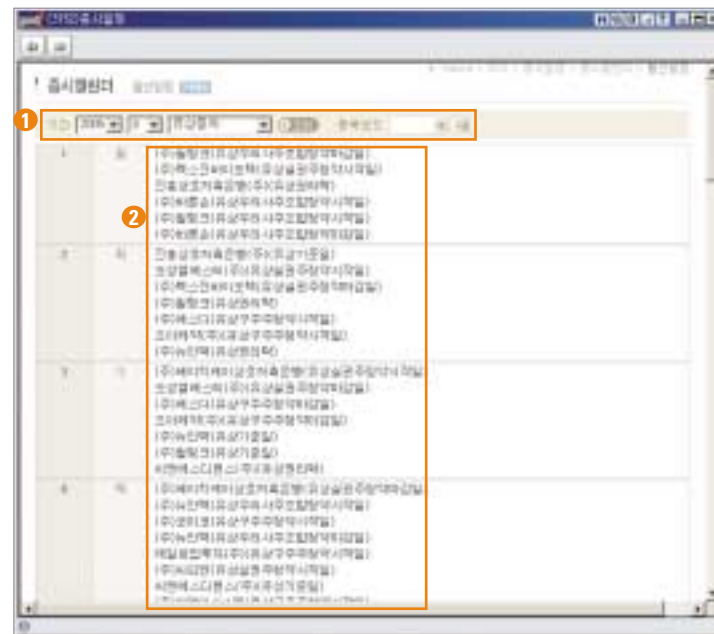

- ① 기간별 혹은 종목명(종목코드)를 입력하여 관련 일정을 조회할 수 있으며, 유/무상증자, 실권주 청약, 주주총회 등등의 특정 일정만을 선택하여 조회할 수 있습니다.
- ② 일정 중 종목명을 클릭하면 세부 일정을 조회할 수 있습니다.

➔ [5962]당사대체출고 ■ [온라인데스크 ➔ 청약/출고]

대체란 한 계좌의 보유주식을 다른 계좌로 옮기는 업무로서, 그 종류에는 “계좌내 대체”와 “계좌간 대체”가 있습니다. 본 화면은 “계좌내 대체”와 “계좌간 대체”를 실행할 수 있는 화면입니다.

1. 계좌내 대체

“계좌내 대체”란 저축계정에 있는 주식을 동일계좌의 위탁계정으로 옮기는 업무입니다.

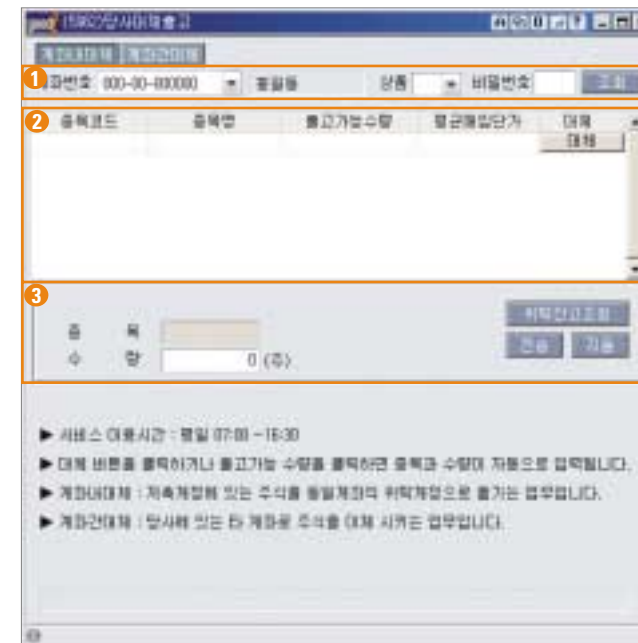

- ① 계좌번호와 상품번호, 비밀번호를 입력합니다.
- ② 선택한 계좌 내의 보유종목리스트입니다. 이중 대체할 종목을 선택하여 “대체” 버튼을 클릭합니다.
- ③ 대체를 선택한 종목입니다. 종목과 수량을 확인한 후 “전송” 버튼을 클릭하십시오.

2. 계좌간 대체

“계좌간 대체”란 당사에 있는 주식을 타계좌로 이체 시키는 업무입니다.

- ① 계좌번호와 상품번호, 비밀번호를 입력합니다.
- ② 선택한 계좌 내의 보유종목리스트입니다. 이중 대체할 종목을 선택하여 “대체” 버튼을 클릭합니다.
- ③ 대체를 선택한 종목입니다. 종목과 수량을 확인한 후 “전송” 버튼을 클릭하십시오.

3. 계좌관리

➔ [5970]주소/연락처 변경 [온라인데스크 ➔ 계좌관련 변경 및 신청]

사용자의 우편통보지, 자택 및 직장 주소, 연락처에 변경사항이 발생했을 경우에 각각의 주소 및 연락처를 새로이 입력하여 수정할 수 있습니다.

➔ [5972]계좌비밀번호 변경 [온라인데스크 ➔ 계좌관련 변경 및 신청]

4자리 숫자로 이루어진 계좌 비밀번호를 변경할 수 있는 화면입니다. 안전한 금융거래를 위하여 계좌 비밀번호를 주기적으로 변경하여 주는 것이 좋습니다.

계좌번호와 "변경전 비밀번호" 를 입력한 후 "변경후 비밀번호" 및 "변경후 재입력"란에서 변경될 비밀번호를 다시 입력한 후 "확인" 버튼을 클릭합니다.

계좌번호와 "변경전 비밀번호" 를 입력한 후 "변경후 비밀번호" 및 "변경후 재입력"란에서 변경될 비밀번호를 다시 입력한 후 "확인" 버튼을 클릭합니다.

- 1 계좌번호와 비밀번호를 입력합니다.
- 2 "조회" 버튼을 클릭합니다.
- 3 현재 주문금액 범위 등록상태를 조회할 수 있습니다.
- 4 '최대매수/현금100%매수' 중 변경신청할 주문금액 범위를 선택합니다.
- 5 "전송" 버튼을 클릭하면 변경 신청이 완료됩니다.

※ 주문금액범위변경 내역 조회는 "[5978]주문금액범위변경 내역조회"에서 가능합니다.

➔ [5977]주문금액범위변경 [온라인데스크 ➔ 계좌관련 변경 및 신청]

현금 100% 매수 혹은 미수를 포함한 최대매수 중 주문금액의 범위를 변경할 수 있는 화면입니다.

주문 금액 범위는 사용자의 투자성향과 밀접한 관계를 가지고 있습니다. 만약 미수발생을 원하지 않는 사용자라면 '현금 100% 매수'를 선택하시기 바랍니다.

계좌번호와 "변경전 비밀번호" 를 입력한 후 "변경후 비밀번호" 및 "변경후 재입력"란에서 변경될 비밀번호를 다시 입력한 후 "확인" 버튼을 클릭합니다.

➔ [5979]주문금액범위변경 [온라인데스크 ➔ 계좌관련 변경 및 신청]

보유중인 종목의 평균 매입단가를 변경할 수 있는 화면입니다.

평균 매입단가의 조정은 계좌관리에 굉장히 중요한 영향을 미칩니다. 즉, 종목의 평균 매입단가를 조정하면 전략 트레이딩에 적용되는 가격과 스태프주문에 적용되는 기준 가격에 영향을 미쳐 매도주문 실행에 따른 계좌 수익률이 영향을 받게 되므로 단기변경 시에는 신중을 기해야 합니다.

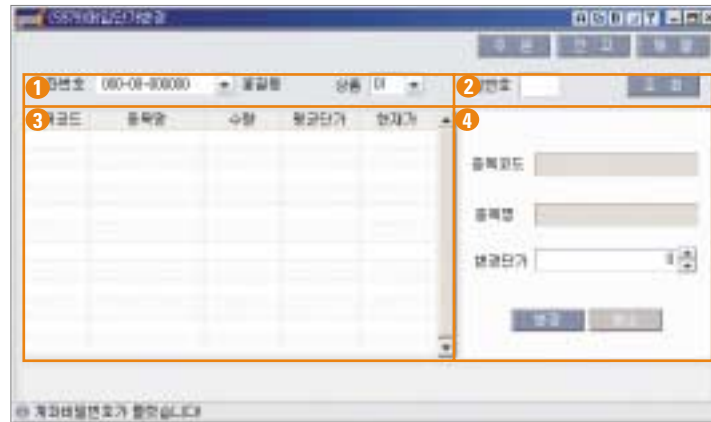

- 1 계좌번호를 선택한 후, 세부 상품번호를 선택합니다.
- 2 비밀번호를 입력한 후 “조회”버튼을 클릭합니다.
- 3 현재 보유중인 종목의 종목명과 수량, 평균단가 및 현재가를 조회할 수 있습니다. 평균 매입단가를 조정할 종목을 클릭합니다.
- 4 클릭한 종목의 종목코드와 종목명이 입력됩니다. 변경단가를 입력한 후 “변경” 버튼을 클릭하면 평균 매입단가 변경이 완료됩니다.

➔ [5982]주문정지금액지정/[5983]주문정지금액해지

|| [온라인데스크 ➔ 계좌관련 변경 및 신청]

당일 매매 전 계좌의 예수금 중 일정 비율만을 매매할 수 있도록 주문정지금액을 지정할 수 있는 화면입니다. 즉, 매매전 매매 정지비율을 지정해 놓으면 장 중 매매시 한도로 정한 정지비율에 도달하면 더 이상 주문이 불가능하게 됩니다.

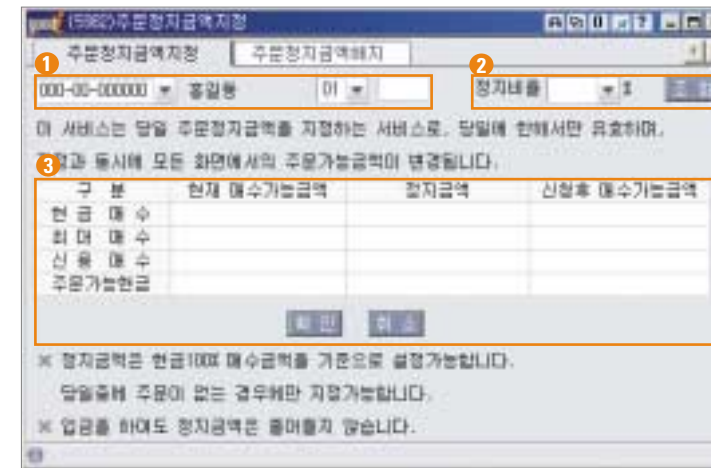

- 1 계좌번호와 세부 상품계좌를 선택한 후 비밀번호를 입력합니다.
- 2 정지비율을 선택한 후 “조회”버튼을 클릭합니다.
- 3 정지 신청 전/후의 매수 가능금액을 조회할 수 있습니다. “확인” 버튼을 클릭하면 주문정지금액 지정이 마무리됩니다.

※ 지정한 주문정지금액을 해지하려면 “[5983]주문정지금액해지” 화면을 이용하십시오.

*

- ① 계좌번호와 세부 상품계좌를 선택한 후 비밀번호를 입력합니다.
- ② “조회” 버튼을 클릭합니다.
- ③ 주문정지 금액 해제 전/후의 매수 가능금액을 조회할 수 있습니다. “확인” 버튼을 클릭하면 주문정지 금액 해제가 마무리 됩니다.

➔ [5986]금융상품 증거금 지정/해지 [온라인데스크 ➔ 계좌관련 변경 및 신청]

수시 RP 계좌의 인출가능 금액범위에서 증거금을 지정하도록 지정 혹은 해지 할 수 있는 화면입니다.

위탁계좌가 아닌 다른 금융상품의 인출금액을 증거금으로 지정하므로(현재는 수시 입출금식 RP만 가능) 당일 주문 발생시에는 신청 및 해지가 불가하면 신청 후 주문이 발생되면 증거금 금액만큼의 금액을 주문당일 RP를 매도하여 위탁증거금으로 충당하게 됩니다.

- ① 계좌번호와 비밀번호를 입력한 후 “조회” 버튼을 클릭하면 현재 상태를 조회할 수 있습니다.
- ② 신청/해지 중 실행 내용을 선택한 후 “확인” 버튼을 클릭하면 금융상품의 증거금 지정/해지가 실행됩니다.

➔ [5985]증거금방식 전환 [온라인데스크 ➔ 계좌관련 변경 및 신청]

우량종목에 대한 투자유도 및 유의종목에 대한 리스크 관리를 통해 고객님의 투자수익률을 제고하기 위한 목적으로 새롭게 시행되는 증거금 제도에 발 맞추어 사용자가 직접 증거금 방식 전환여부를 선택할 수 있는 화면입니다.

- ① 증거금방식을 전환할 계좌를 선택한 후 비밀번호를 입력합니다.
- ② 현재 증거금 방식을 확인한 후 “신증거금 방식(종목별 증거금을 차등/구증거금 방식) 중 전환할 증거금 방식을 선택합니다.
- ③ “전환” 버튼을 클릭하여 증거금 방식 전환을 완료합니다.

*

종목별 증거금 제도

■ 종목별 증거금 제도 시행일 : 2005년 1월 10일 (월) 매매분부터

■ 종목별 증거금 제도 주요 특징

- 종목별 차등증거금률을 적용하여 우량종목에 대해서는 현재보다 매수가능 수량이 최대 2배까지 대폭 확대됩니다.
- 주식매도금액을 현금처럼 사용하여 재매수시에도 종목별 증거금율에 따라 항상 일관된 주문이 가능합니다.
- 미수 발생시에도 미수금액 이상만 매도하면 계좌평가금액의 최대 5배까지 연속적인 재매매가 가능합니다.
- 종목별 증거금과 구증거금 중 원하는 제도를 선택하여 이용하실 수가 있습니다.
- 굿아이 프로고객은 현금 없이 대응금액만으로도 주문이 가능합니다.

■ 종목별 증거금율

회사에서 정한 일정한 리스크 판단기준에 따라 종목을 4개 등급으로 분류하여 우량 종목에는 낮은 증거금율을, 매매에 주의가 필요한 종목에는 높은 증거금율을 적용합니다.

그룹	일반	굿아이 프로	대상종목
A그룹	20%(현금10%, 대응10%)	20%(현금0%, 대응20%)	당사 선정종목
B그룹	30%(현금10%, 대응20%)		당사 선정종목
C그룹	40%(현금10%, 대응30%)	30%(현금0%, 대응30%)	A,B,D그룹을 제외한 전종목
D그룹	100%(현금 100%)		관리,감리,투자유의 등 매매시 주의가 필요한 종목 및 기타 당사 선정종목

※ 시간외 단일가매매 (일반/굿아이프로 동일) : A,B,C 그룹 40% (현금10%, 대응30%) /
D그룹 : 100% (현금100%)

■ 종목별 증거금 제도 적용

- 기존 증거금 방식을 원하시는 고객님의께서는 굿아이(화면번호 #5985), 웹(마이굿아이)온라인업무 >계좌 관리, 고객센터(1588-0365), 관리지점을 통해 변경이 가능합니다 (굿아이 프로는 신증거금만 적용 가능)

※ 주의 : 일부 종목은 기존보다 주문가능수량이 확대되므로 매매시 유의를 부탁드립니다.

※ 보다 자세한 사항은 관리지점 또는 고객센터(1588 - 0365 /1122)로 문의해 주시기 바랍니다.

수익 극대화, 위험관리를 통한 성공적인 수익모델 지원 시스템

good*i*

www.goodi.com

Extend Your Financial Network

자동 종목검색과 Pro화면 활용

1. 자동 종목검색
2. 굿아이트리거
3. 타임프랙탈

Part
3

원활한 매매를 위하여 가장 선행되어야 할 것이 종목의 선택입니다. goodi에서는 이러한 종목선택을 위하여 종목 검색 및 리서치 자료를 통하여 종목선정의 기초자료를 제공하고 있습니다.

➔ [3003]자동 종목검색 [검색/전략 → 종목검색/전략]

“[3003]자동 종목검색” 화면은 지속적인 데이터와 매매전략의 확충이 이루어지고 있어 매일매일 새로워지고 있는 화면입니다. 특히제공되는 전략의 개수와 그 전략에 대입되는 데이터들의 정확도는 국내 최고수준을 자랑합니다.

1. 특징

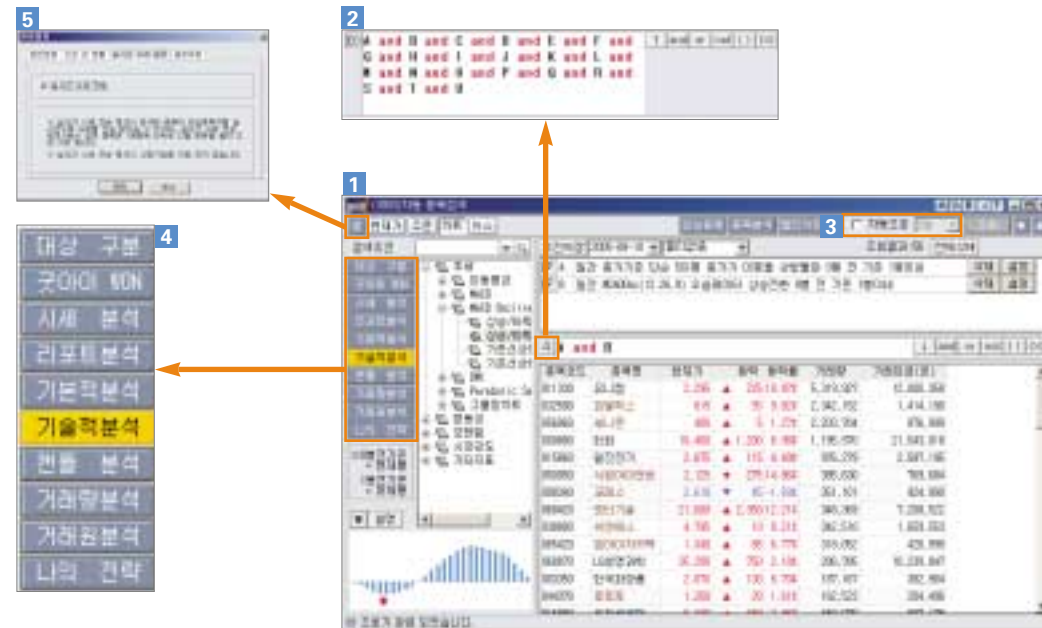

1 환경설정을 통하여 연결화면버튼과 조회값 정렬, 실시간시세 전송 여부를 설정할 수 있어 보다 효과적인 화면 사용이 가능합니다.

2 “조건식”을 통하여 "and/or/not" 및 각 종 기호를 이용하여 설정한 조건들을 다양하게 조합하여 다양한 검색 결과를 유추할 수 있습니다. 특히 EDIT 기능을 추가하여 고객께서 직접 키보드를 이용하여 조건식을 입력할 수 있습니다

3 “자동조회” 에 V 표를 체크한 후 자동조회 시간을 설정하면 해당 시간간격으로 자동으로 검색결과를 다시 도출할 수 있습니다.

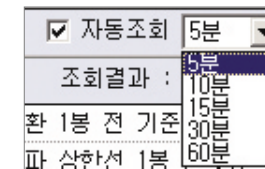

4 현재 제공되고 있는 종목검색 기능 중 가장 강력하고 정확도 높은 검색이 가능하도록 종목검색시 사용하는 각 조건의 제공 데이터값과 정확도를 대폭 확충하였습니다.

5 환경설정창에서 실시간 시세 전송 기능을 이용하시면 검색된 종목 리스트의 종목시세가 실시간으로 수신되어 장중 매매에 보다 효과적으로 대응할 수 있습니다.

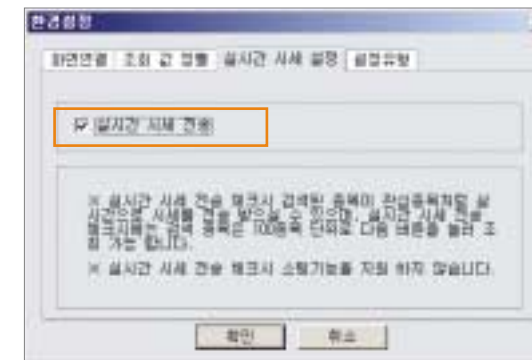

2. 화면의 이해

자동 종목검색 화면은 크게 4개 부분으로 나누어 볼 수 있습니다.

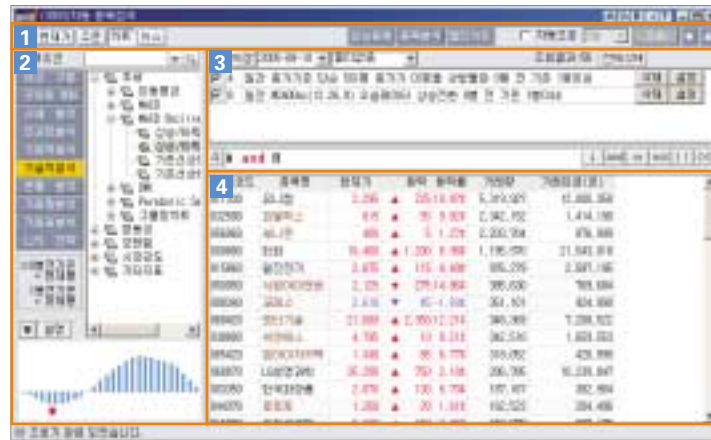

1. 버튼 모음

각종 화면연결 및 기능버튼을 통하여 검색된 종목들의 “현재가/주문/차트/뉴스” 등의 화면으로의 연결은 물론 검색종목들의 “관심종목등록” 및 “종목분석”, “멀티차트”, 자동조회 기능의 사용을 선택할 수 있습니다.

2. 검색조건 선택

검색대상을 선택할 수 있으며, 각종 5년간의 데이터를 이용한 “기본적 분석” 및 국내 증권사 중 가장 정확한 결과값을 제공하는 “기술적분석”과 “시세분석”, 1년간의 증권사 리포트를 분석한 데이터를 제공하는 “리포트 분석”, 당사에서 제공하는 “굿이Won조건”과 사용자가 직접 작성한 “나의 조건” 등을 통하여 다양하고, 보다 강력한 종목 검색이 가능합니다.

3. 검색조건 설정

선택한 지표 및 차트 패턴 조건을 사용자가 재설정하여 사용자가 원하는 종목을 검색할 수 있으며, “and/or/not” 조건을 이용한 종목 검색식의 작성이 가능하여 같은 조건으로도 다양한 형태의 검색조건을 작성할 수 있습니다. 특히 EDIT 기능을 이용하면 조건식을 고객님께서 직접 입력할 수 있습니다.

4. 검색결과 조회

설정한 조건에 의해 검색된 검색 결과를 조회할 수 있으며, 종목 리스트의 종목시세를 실시간으로 조회할 수 있는 기능이 추가되었습니다.

1. 버튼 모음

화면 상단에는 종목검색시 유용하게 사용할 수 있는 각종 연결 및 기능버튼들을 그 활용성격에 따라 버튼그룹으로 나누어 배치하여 고객님들이 보다 쉽게 종목검색 화면의 기능을 최대한 사용할 수 있도록 하였습니다.

1. 버튼을 클릭하면 환경설정창이 팝업되어 연결화면버튼과 조회값 정렬, 실시간시세 전송 여부를 설정할 수 있습니다.

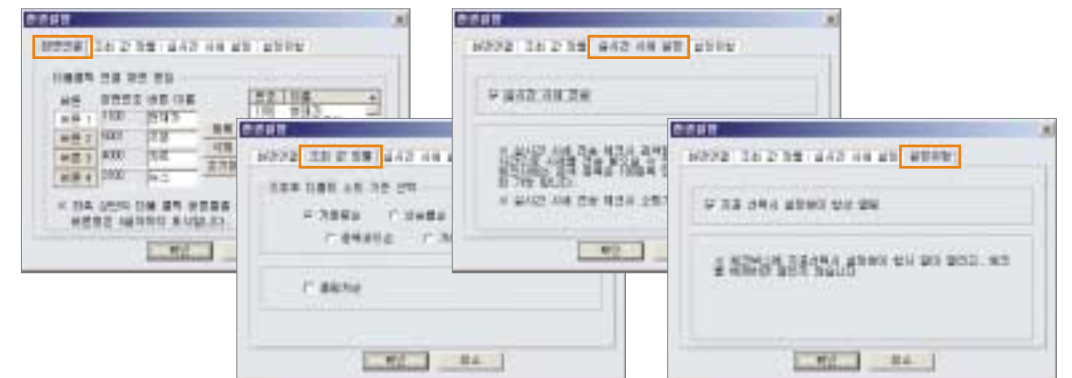

2. 연결화면 선택버튼으로서 고객님이 지정하신 조건에 의해 검색된 종목리스트와 연동됩니다. 즉, 종목리스트에서 조회할 종목을 선택한 후 본 버튼그룹에서 조회할 화면을 선택하여 클릭하면 해당 화면으로 선택한 종목의 내용을 조회할 수 있습니다. 또한 본 버튼그룹에서 조회할 화면버튼을 클릭하는 것만으로 다른 화면으로 조회 종목의 해당 내용을 조회할 수 있습니다.

예) '현재가'를 클릭하면 결과창에 검색된 종목을 더블클릭 하면 바로 현재가화면으로 연결되며, '차트'를 클릭하면 결과창에 검색된 종목 더블클릭시 바로 종합차트화면으로 연결됩니다.

*

연결화면 선택버튼의 설정

를 클릭한 후 “화면연결” 탭을 이용하시면 연결화면 선택버튼으로 연결할 화면을 직접 설정할 수 있습니다.

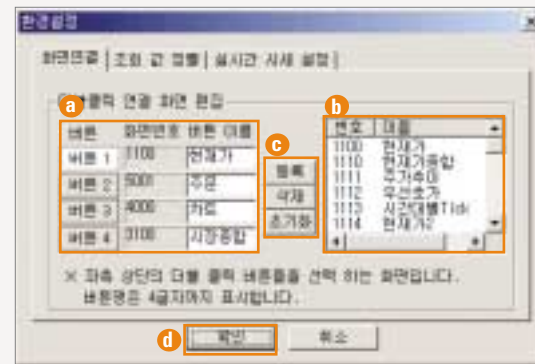

연결화면 선택버튼은 총 4개의 버튼에 대해서 연결화면을 설정할 수 있습니다.

- a “버튼1~4” 버튼을 클릭하여 연결화면을 설정할 버튼을 선택합니다
- b 제공되는 화면리스트 중 연결화면으로 설정할 화면을 찾아 마우스로 클릭합니다
- c “등록” 버튼을 클릭하면 선택한 버튼에 해당 연결화면이 변경됩니다. 만약 연결화면 버튼의 삭제를 원하신다면 “버튼1~4” 중 삭제할 버튼을 클릭한 후 “삭제” 버튼을 클릭하십시오.
→ 굿아이에서 제공하는 초기값을 이용하고자 할 때에는 “초기화” 버튼을 클릭하십시오.
- d 각 버튼에 대하여 연결화면의 설정을 마친 후에 반드시 “확인” 버튼을 클릭하여야만 연결화면 선택버튼 설정이 완료됩니다.
※ 좌측상단의 더블 클릭 버튼을 선택하는 화면입니다.
버튼명은 4글자까지 표시됩니다.

3 관심등록/종목분석/멀티차트

- 관심등록 : 클릭하면 검색된 종목리스트를 한번에 관심종목으로 등록이 가능합니다. 이 때 주의하실 점은 1개의 관심그룹에는 50개의 관심종목의 등록이 가능하므로 종목리스트가 50개가 넘을 경우에는 여러 개의 관심그룹으로 나누어 저장하여야 합니다.

*

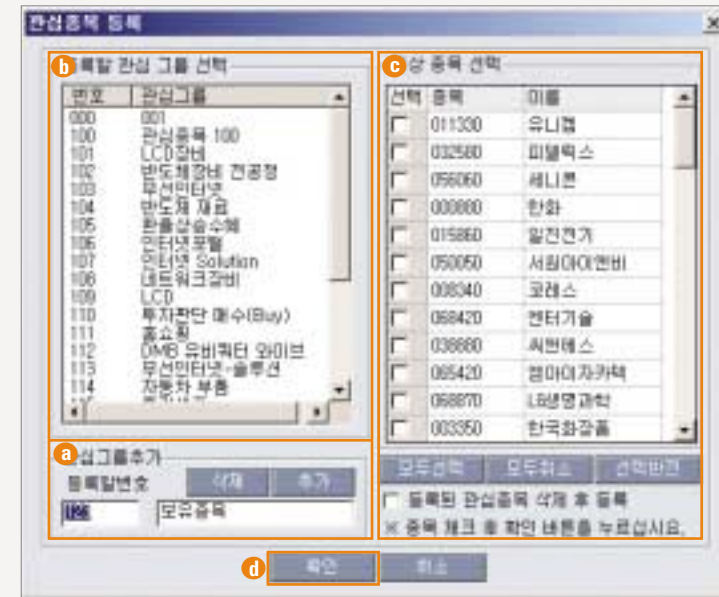

- a 대상 종목들을 등록할 관심그룹을 추가합니다. 관심그룹의 추가는 우선 “등록할번호”를 입력한 후 “관심그룹명”을 입력하고 “추가” 버튼을 클릭하면 해당 번호에 새로운 관심그룹이 추가됩니다.
- b 이제 새롭게 추가된 관심그룹을 마우스로 클릭합니다.
- c 관심그룹에 등록할 종목들을 V표로 체크합니다. (하단의 버튼을 이용하시면 쉽게 등록할 종목을 선택할 수 있습니다.)
- d “확인”버튼을 클릭하면 해당 관심그룹에 새로운 관심종목들이 등록되었음을 확인할 수 있습니다.

- 종목분석

종목분석 버튼을 누르면 검색된 종목을 “업종별/나만의 테마분석/굿아이 테마분석”으로 나누어 해당 업종/테마에 대하여 세부 업종이나 종목들이 차지하는 비중 등에 대한 자세한 분석이 가능합니다.

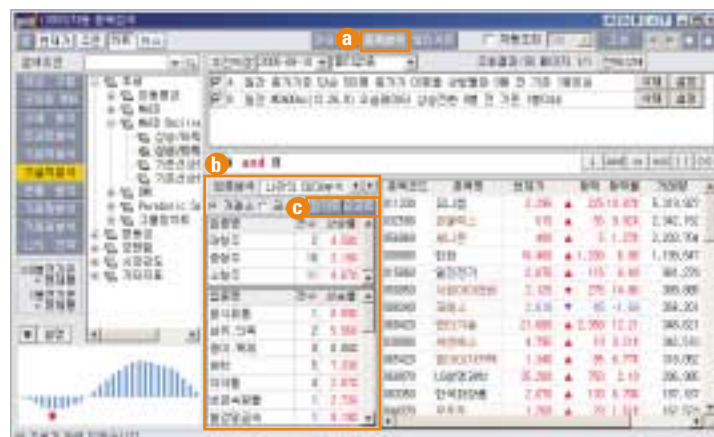

- a 화면 상단의 “종목분석” 버튼을 클릭합니다.
- b 상단의 ‘업종분석/나만의 테마분석/굿아이 테마분석’ 버튼을 클릭하면 우측에 해당 종목이 우측 그리드 영역의 위쪽으로 올라와 해당 분석 대상 리스트를 조회할 수 있습니다.
- c “원차트”와 “리포트” 버튼을 클릭하면 해당 분석 대상의 분석자료를 조회할 수 있습니다.

- 원차트 버튼

원차트 버튼을 누르면 아래와 같은 원형차트가 팝업되며 “업종”에서 누르면 업종분류를, 오른쪽은 업종별 비중을 원형차트로 일목요연하게 조회할 수 있습니다.

(나만의 테마분석, 굿아이 테마분석에서 누르면 해당 분석자료를 원차트와 리포트로 조회 할 수 있습니다.)

- 리포트 버튼

검색된 종목을 종목분석 버튼을 클릭한 후 리포트 버튼을 클릭하면 아래와 같은 자신이 검색한 종목이 Top Tier 와 Second Tier로 일목요연하게 나타납니다.

(본 리포트는 엑셀로 굿길 수 있고, 직접 인쇄를 할 수도 있습니다.)

종목	종목명	종목코드	종목명	종목코드
삼성전자	삼성전자	005930	SK하이닉스	000660
SK하이닉스	SK하이닉스	000660	삼성전자	005930
SK하이닉스	SK하이닉스	000660	삼성전자	005930
SK하이닉스	SK하이닉스	000660	삼성전자	005930
SK하이닉스	SK하이닉스	000660	삼성전자	005930
SK하이닉스	SK하이닉스	000660	삼성전자	005930
SK하이닉스	SK하이닉스	000660	삼성전자	005930
SK하이닉스	SK하이닉스	000660	삼성전자	005930
SK하이닉스	SK하이닉스	000660	삼성전자	005930
SK하이닉스	SK하이닉스	000660	삼성전자	005930

④ 일반적으로 "[3003]자동 종목검색"에서 종목검색은 검색 조건을 입력한 후 "조회" 버튼을 클릭하여 해당 조건을 만족시키는 종목들을 검색하게 됩니다. 이때 장 중 같은 조건으로 다시 한번 종목을 검색하려면 동일한 조건을 입력한 상태에서 "조회" 버튼을 다시 한번 클릭하여야 합니다.

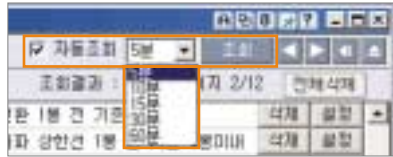

그러나 그림과 같이 "자동조회"에 V표로 체크를 하면 "조회"버튼을 반복적으로 클릭하지 않아도 자동으로 종목검색을 실시하게 됩니다. 특히 "5분/10분/15분/30분/60분" 중 조회할 시간 단위를 선택하면 선택한 시간단위별로 조건을 만족시키는 종목을 장 중 자동으로 검색한 결과를 조회할 수 있습니다.

⑤ ◀▶ 을 클릭하면 조회종목 리스트를 추가로 조회할 수 있습니다. 즉, ▶ 을 클릭하면 그림과 같이 [3003]자동 종목검색 화면의 환경을 설정할 수 있습니다. 환경설정 창에서 "실시간 시세 설정" 탭을 선택한 후 "실시간 시세 전송"을 체크하시면 검색된 종목들의 실시간 시세를 [3003]자동 종목검색 화면에서 바로 조회할 수 있습니다.

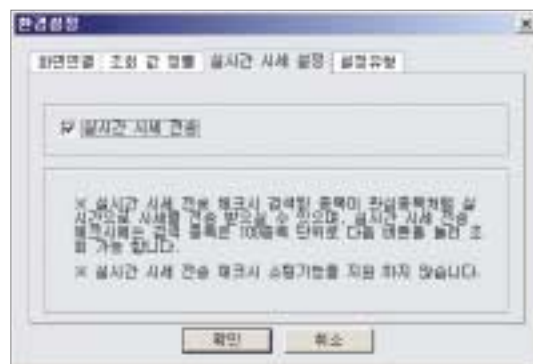

즉, 실시간 시세 전송을 체크한 후 검색된 종목이 관심종목처럼 실시간으로 시세를 전송받으실 수 있으며, 이 경우 검색종목은 100종목을 단위로 조회가 가능합니다. 따라서 100종목 이상이 검색되었을 경우에는 ▶▶ 을 클릭하여 다음 종목을 조회할 수 있습니다.

※ 주의하실 점은 실시간 시세 전송을 실행한 후 100종목 이상의 종목 검색시에 "다음" 종목을 조회할 때에는 약 3초간 비활성화 상태로 놓여졌다가 검색결과를 다운받은 후 활성화되어지도록 설계되어 있으므로 이점에 주의하시기 바랍니다. 또한 실시간 시세전송을 선택한 경우에는 조회된 종목리스트의 소팅기능을 지원하지 않음에 유의하시기 바랍니다.

⑥ 화면구성버튼으로서 각 버튼을 클릭하여 화면의 상하좌우 구성을 선택할 수 있습니다.

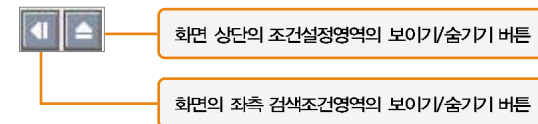

2. 검색조건 선택

"대상구분/굿아이WON/시세분석/리포트분석/기본적분석/기술적분석/캔들 분석/거래량분석/거래원분석/나의전략" 등의 검색조건들 중 검색에 활용할 조건을 선택하여 다양한 전략을 세울 수 있습니다.

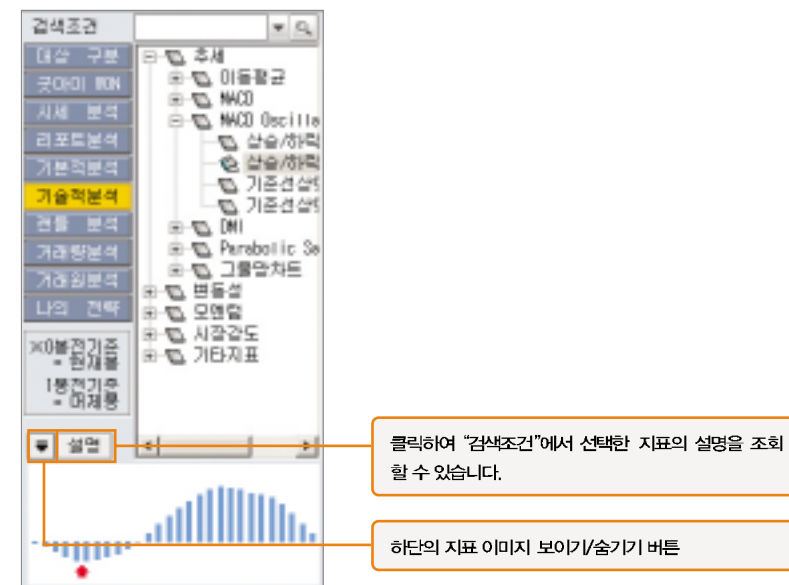

*

- ❶ **대상구분** : 거래소와 코스닥은 물론 각종 지표 및 지수를 구성하는 대상종목을 다양하게 설정할 수 있습니다. (시장구분, 형식구분, 시장조치구분, 기타구분 등)
- ❷ **굿아이 WON** : 굿모닝신한증권을 대표하는 트레이딩 직원들이 직접 작성한 실전에서 바로 사용이 가능한 각종 전략을 제공합니다. (상한가전략, 급등주전략, 신고가전략, 하락 후 반등전략, 박스권돌파/예상종목, 배당투자전략, 굿아이 매수예제 등)
- ❸ **시세분석** : 다양한 종목의 시세분석 데이터를 검색조건으로 사용 가능합니다. (현재가, 신고가갱신, 연속, 상승, 연속갭상승일수, 당일시가대비등락률, 당일주가변동폭(%), 매물벽돌파, 전일시가 대비 상승율, 구간 최고가 대비하락율 등)
- ❹ **리포트분석** : 지난 1년간 국내에서 발간된 각종 리포트를 분석한 데이터를 이용하여 가장 강력한 리포트 분석기능을 제공합니다. (강력매수, 매수, 보유, 매도)
- ❺ **기본적분석** : 3~4분기 정도의 데이터만을 제공하던 관행에서 벗어나 굿모닝신한증권에서만 제공되는 지난 5년간(20분기)의 기업 재무제표 등의 기본적 분석 데이터를 업계 최초로 만나보십시오.(재무항목, 수익성지표, 성장성지표, 활동성지표, 안정성지표, 주가관련지표, 배당지표, 현금흐름, 기타, 굿아이 리서치 예상 실적, 재무지표비교)
- ❻ **기술적분석** : 기술적분석 데이터의 지속적인 업그레이드를 통하여 가장 정확도가 높은 기술적분석 데이터를 제공하여 검색결과로 조회되는 종목리스트의 정확도를 한층 향상시켰습니다.(추세, 변동성, 모멘텀, 시장강도, 기타지표)
- ❼ **캔들 분석** : “기본캔들, 상승추세, 상승전환, 하락추세, 하락전환, 사용자 조합 캔들” 등의 다양한 캔들 분석 데이터를 제공합니다.
- ❽ **거래량지표** : 거래량, 거래량증가 연속일수, 거래량 최고치갱신, 거래량 회전을 등
- ❾ **거래원분석** : 거래원 분석에서 제공하는 기관계 데이터는 확정치가 아닌 '추정 데이터'를 사용합니다. 따라서 실제 거래원 데이터와 정중 제공되는 데이터가 정확하게 일치하지 않을 수도 있으므로 이점 유의하시기 바랍니다. (외국인소진율, 외국인지분율, 외국인지분증가율, 기관연속순매도 등)
- ❿ **나의 전략** : 고객께서 여러 조건을 조합하여 만든 전략을 저장하여 사용할 수 있습니다.

3. 검색조건 설정

검색조건 선택창에서 선택한 조건의 리스트의 조화가 가능하며, 각 조건별로 변수를 고객 스스로 설정하여 자신만의 지표값으로 종목을 검색할 수 있습니다.

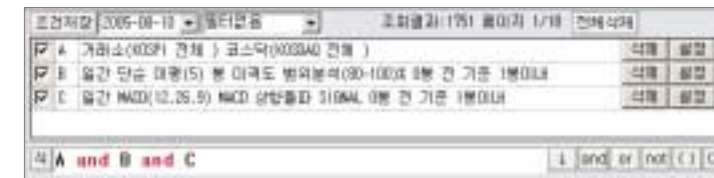

특히 good*i*에서는 각 조건들을 "and/or/not" 조건을 이용하여 조건식을 묶을 수 있어 보다 복합적인 조건 검색이 가능합니다.

▶ 조건의 설정 및 삭제

각 개별조건들의 변수를 설정하기 위해서는 각 조건과 같은 라인에 있는 **설정** 을 클릭하면 각 조건별 변수의 설정이 가능합니다.

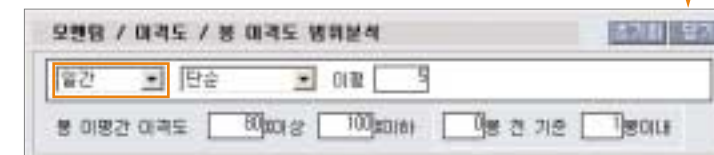
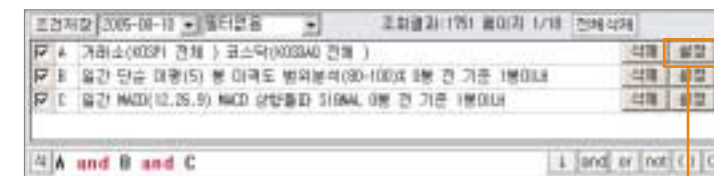

이때 설정가능한 변수는 각 지표별로 차이가 있으며, “일간/주간/월간/1분/5분/10분/15분/30분” 중 적용할 데이터를 선택할 수 있습니다.

조건의 삭제는 두가지가 있습니다.

우선 각 조건별로 하나씩 삭제하려면 각 조건의 우측에 있는 **삭제** 버튼을 클릭하면 해당 조건만이 삭제됩니다. 반면에 검색조건설정창 상단의 **전체 삭제** 버튼을 클릭하면 현재 구성되어 있는 조건 전체를 한번에 삭제할 수 있습니다.

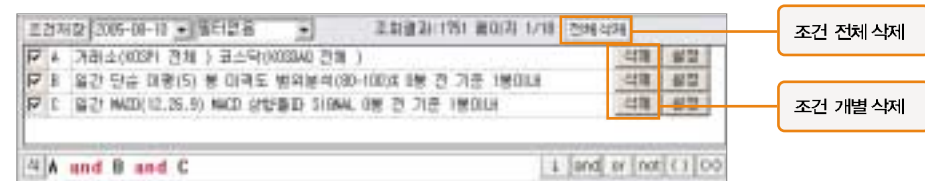

▶ “and / or / not” 조건 설정

최근 대부분의 고객님들께서 조건검색을 사용하실 때에는 하나의 조건만으로 검색을 실행하는 경우보다는 여러 개의 조건을 설정한 후 조건들을 조합하여 종목을 검색하는 경우가 많습니다. 따라서 같은 조건을 같은 설정값으로 선택하였다고 하여도 조건식을 어떻게 작성하느냐에 따라 그 검색결과도 전혀 다른 결과를 보이기도 합니다.

각 조건을 조건식으로 연결하려면 우선 연결할 조건을 체크한 후 괄호 및 “and/or/not” 조건으로 각 조건을 묶어 주어야 합니다.

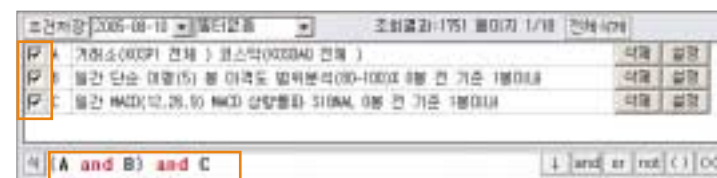

본 화면에서 조건은 기본적으로 and조건으로 설정되어 있으며 and조건을 더블클릭하면 or조건으로 변경됩니다. 마찬가지로 or조건을 더블클릭하면 and조건으로 변경됩니다.

❶ and 조건식

기본값으로 제공되는 조건으로서, 2개의 조건(A and B)이 and조건으로 연결되어 있는 경우에는 A조건과 B조건을

동시에 만족하는 종목을 검색합니다.

❷ or 조건식

조건이 or로 연결되어 있는 경우에는 A조건과 B조건 중 한 조건에만 만족하면 해당종목을 검색하며, and조건을 or 조건으로 변환시키기 위해서는 변환할 and조건을 더블 클릭하면 or조건으로 변환 됩니다.

❸ not 조건식

조건 연결시 특정 종목을 “만족시키지 않는” 조건을 설정할 때 사용합니다. not 조건을 설정하기 위해서는 마우스커서를 not조건을 적용시킬 위치에 놓은 후 “not” 버튼을 클릭합니다.

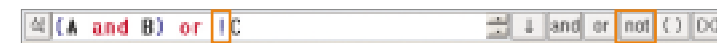

❹ 괄호 조건식

3개 이상의 조건이 연결될 경우에는 괄호를 어느 위치에 놓느냐에 따라 전혀 다른 조건식이 됩니다. 괄호를 이용하기 위해서는 조건식에서 괄호를 할 위치를 마우스 왼쪽 버튼을 누른 채 드래그하여 범위를 지정한 후 '괄호' 버튼을 클릭 하면 됩니다.

마우스로 드래그 한 후 클릭하면 조건식에 괄호가 생성됩니다.

마우스로 드래그 한 후 클릭하면 조건식에 괄호가 삭제됩니다.

▶ 조건저장 / 조건열기 – ‘나의 전략’ 만들기

각 조건의 설정 및 조건식 설정을 마친 후에 **조건저장** 을 클릭하면 다음과 같은 창이 팝업되어 해당 조건을 저장할 수 있습니다.

조건식을 구성할 때에는 괄호를 이용하여 상이한 검색결과가 나오도록 구성할 수도 있습니다. 이때 그림과 같이 논리적으로 문법규칙에 맞지 않게 조건식을 구성하였다면 '문법 오류' 창이 팝업됩니다.

ED A and B and C and ((D and E) L and or not () O

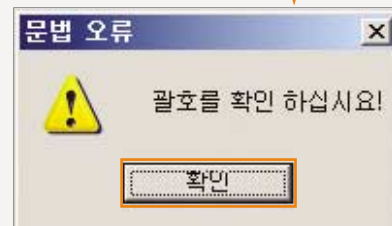

이 경우에는 다음과 같이 문법규칙에 맞도록 조건식을 수정해 주어야 합니다.

ED A and B and C and (D and E) L and or not () O

3. 검색 조건의 선택

기본으로 제공되는 방법을 이용하여 조건식을 작성할 경우에는 선택한 조건들 중 실제 적용할 조건을 V표시로 체크하여 선택할 수 있으나, EDIT를 상태에서 조건식을 입력할 경우에는 EDIT 상태로 변환하기 전 V표로 선택한 조건들의 가감이 불가능합니다.

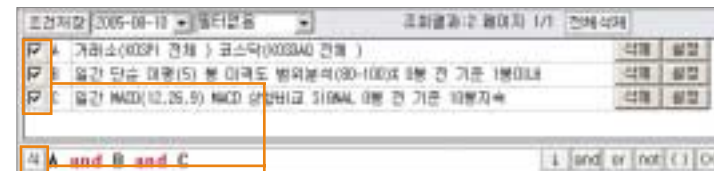

조건 선택란이 활성화되어 검색조건의 선택이 가능합니다.

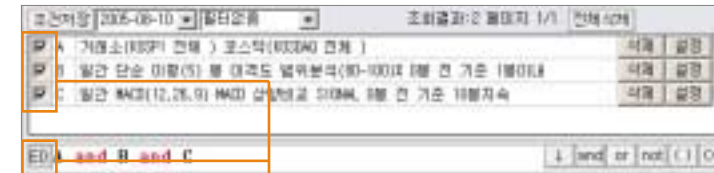

EDIT 상태에서는 검색조건을 별로 선택할 수 없습니다.(선택란 비활성 상태)

4. 검색결과 조회

고객이 검색조건을 선택, 각 조건의 변수들을 설정하고 조건식을 작성한 후 "조회" 버튼을 클릭하면 해당 조건들을 만족시키는 종목 리스트를 조회할 수 있습니다.

종목코드	종목명	현재가	일락	일락률	거래량	거래대금(원)
040750	비	1,215	▲	15.12%	8,333,901	9,760,333
033280	넷사랑(네트)	495	▼	-1.00%	5,976,436	2,780,412
034660	세인전자	3,280	▲	120.37%	3,979,851	13,196,771
053110	태미오셀라	1,300	▲	25.14%	3,895,572	5,132,343
040670	단일전자통신	1,485	▲	41.27%	3,296,429	4,895,888
042100	한미오트넷	4,085	▼	-1.53%	2,394,451	9,372,436
023860	세콤81	3,640	▼	-5.14%	1,869,411	5,965,258
036120	서울신용평가	790	▼	-4.17%	1,831,770	1,449,149
017960	코스트	895	▼	-5.79%	1,607,291	1,432,637
037320	소프트윈도	1,525	0	0.00%	1,611,151	1,536,340
027690	시큐어소프트	1,280	0	0.00%	1,006,800	1,296,524
060000	인크루트	1,450	▲	25.14%	773,561	1,112,462
034220	네트웍스(네)	49,000	▲	100.00%	549,211	26,846,696

▶ 스플릿 기능

스플릿 기능은 마우스를 이용하여 화면의 각 영역의 상하 좌우 크기를 조절할 수 있는 기능입니다.

▶ 종목검색

① 조건을 선택합니다. 조건의 선택은 2개 이상 복수로도 가능합니다.

② 선택된 각 조건의 변수를 설정한 후 조건식을 작성합니다. 이렇게 하여 완성된 조건은 '조건저장' 버튼을 클릭하여 '나의전략'으로 저장할 가능하며 저장된 전략을 가져올 때는 '조건열기' 버튼을 클릭하여 가져올 수 있습니다.

③ '조회' 버튼을 클릭합니다.

④ 구성한 조건을 만족시키는 종목리스트의 조회가 가능합니다.

▶ 연결화면으로 조회

이렇게 조회된 종목들은 화면 상단에 있는 연결화면 선택 버튼을 이용하여 다양한 화면으로 종목현황을 조회할 수 있으며, '관심등록/종목분석/멀티차트' 버튼 등을 통하여 관심종목으로 등록하거나 각종 데이터 베이스를 구축할 수 있습니다.

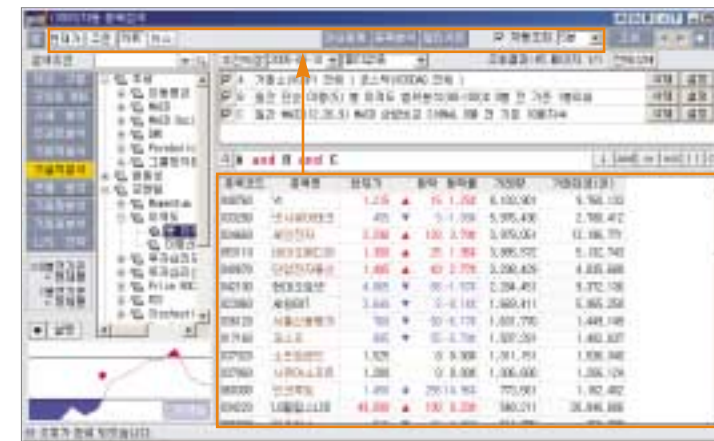

현재가 | 주가 | 차트 | 뉴스 중 조회할 화면명을 클릭한 후 종목리스트에서 종목을 더블클릭하시면, 해당 화면의 조회 종목이 더블클릭하여 선택한 종목으로 변경됩니다. 또한 이 상태에서 다시 조회할 화면 버튼을 클릭하면 선택한 화면을 통하여 조회 중이던 종목의 내용을 조회할 수 있습니다.

※ 검색결과 리스트의 연결화면 버튼 설정 / 조회값 정렬 / 실시간 시세 설정/ 설정유형

를 클릭하면 그림과 같이[300]자동 종목검색 화면의 환경을 설정할 수 있습니다.

*

검색결과 리스트의 연결화면 버튼 설정 / 조회값 정렬 / 실시간 시세 설정 / 설정유형

를 클릭하면 그림과 같이 [3003]자동 종목검색 화면의 환경을 설정할 수 있습니다.

1. 연결화면 버튼 설정

“화면연결” 탭을 이용하시면 연결화면 선택버튼으로 연결할 화면을 직접 설정할 수 있습니다.

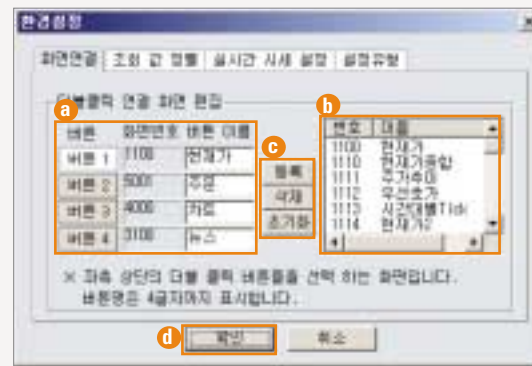

연결화면 선택버튼은 총 4개의 버튼에 대해서 연결화면을 설정할 수 있습니다.

- a “버튼1~4” 버튼을 클릭하여 연결화면을 설정할 버튼을 선택합니다
- b 제공되는 화면리스트 중 연결화면으로 설정할 화면을 찾아 마우스로 클릭합니다
- c “등록” 버튼을 클릭하면 선택한 버튼에 해당 연결화면이 변경됩니다.

만약 연결화면 버튼의 삭제를 원하신다면 [버튼1~4] 중 삭제할 버튼을 클릭한 후 “삭제” 버튼을 클릭하십시오.

→ 굿아이에서 제공하는 초기값을 이용하고자 할 때에는 “초기화” 버튼을 클릭하십시오.

- d 각 버튼에 대하여 연결화면의 설정을 마친 후에 반드시 “확인”버튼을 클릭하여야만 연결화면 선택버튼 설정이 완료됩니다.

※ 좌측상단의 더블 클릭 버튼을 선택하는 화면입니다

버튼명은 4글자까지 표시됩니다.

2. 조회값 정렬

“조회 값 정렬” 탭에서는 검색결과로 나타나는 종목리스트의 소트 기준과 기준값의 올림차순 혹은 내림차순의 정렬방법을 선택하여 기본값으로 활용할 수 있습니다.

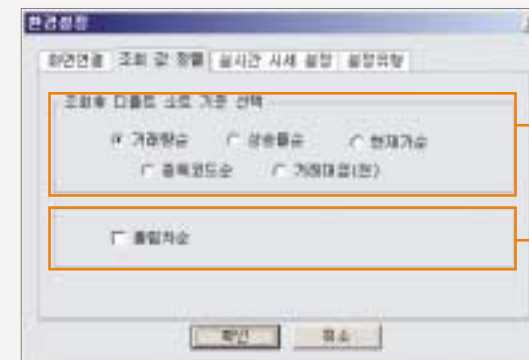

“가래량순/상승률순/현재가순/종목코드순” 중 종목의 소트 기준을 선택할 수 있습니다.

정렬방법 선택란으로서 V표로 체크하면 ‘올림차순’으로 표시되지 않으면 ‘내림차순’으로 정렬됩니다.

3. 실시간 시세 설정

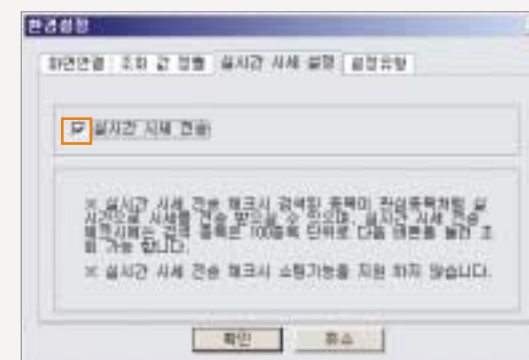
“실시간 시세 설정” 탭을 선택한 후 “실시간 시세 전송”을 체크하시면 검색된 종목리스트의 데이터가 실시간 시세를 반영하여 관심종목 리스트처럼 사용할 수 있습니다.

즉, 실시간 시세 전송을 체크한 후 검색된 종목이 관심종목처럼 실시간으로 시세를 전송받으실 수 있으며, 이 경우 검색종목은 100종목을 단위로 조회가 가능합니다. 따라서 100종목 이상이 검색되었을 경우

에는   을 클릭하여 다음 종목을 조회할 수 있습니다.

※ 주의하실 점은 실시간 시세 전송을 실행한 후 100종목 이상의 종목 검색시에 “다음” 종목을 조회할 때에는 약 3초간 비활성화 상태로 놓여졌다가 검색결과를 다운받은 후 활성화되도록 설계되어 있으므로 이점에 주의하시기 바랍니다.

또한 실시간 시세전송을 선택한 경우에는 조회된 종목리스트의 소팅기능을 지원하지 않음에 유의하시기 바랍니다.

4. 설정유형

설정유형에서 “지표선택시 설정창이 항상 열림”을 선택하면 지표를 선택할 때마다 해당 지표의 설정창이 팝업되어 설정값을 지정할 수 있으며, 만약 선택하지 않으면 기본으로 제공되는 지표값을 그대로 적용하거나 설정값을 변경할 지표의 우측 “설정” 버튼을 클릭하여 해당 지표의 설정값을 변경할 수 있습니다.

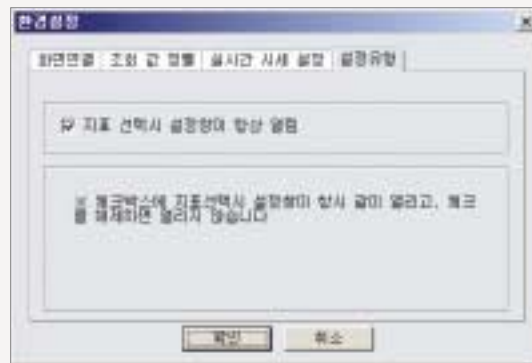

나의 전략 파일로 저장하기 / 과거시점 검색 / 필터링 검색

1. 나의 전략 파일로 저장하기

나의 전략에 들어가서 하단의 나의 화일을 누르면 우측과 같은 설정창이 나오고, 여기서 나의 전략을 선택하여, 파일로 저장 할 수 있습니다.

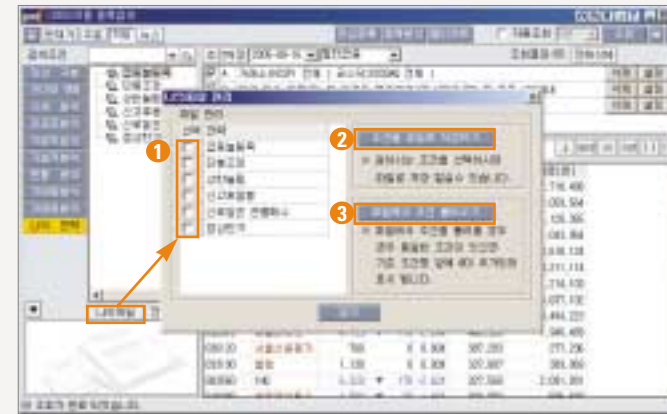

① 파일로 저장할 조건을 선택합니다.

② “조건을 파일로 저장하기” 버튼을 클릭하면 선택한 조건을 파일로 저장합니다.

③ “파일에서 조건 불러오기”를 클릭하면 파일 형태로 조장해 놓은 조건을 불러올 수 있으며, 이때 불러온 조건은 “나의 전략”에 표시됩니다.

※ 파일로 저장한 전략은 다른 PC로 옮겨서 사용할 수 있으며, 전략을 서로 주고 받을 수 도 있습니다.

2. 과거시점 검색

화면 상단의 **2005-08-10** 란에서 특정 일자를 선택하면 과거시점에서의 종목검색이 가능합니다

※ 이번 업그레이드를 통하여 “[3003]자동종목검색” 화면에서는 자신이 작성한 전략을 과거의 특정 날짜에 대입하여 현재까지의 주가움직임을 고려하였을 때 적용한 전략의 유용성을 검증해 볼 수 있습니다.

3. 필터링 검색

필터링 검색이란 사용자가 선택한 전략을 거래소와 코스닥 전 종목을 대상으로 검색하는 것이 아니라, 특정 종목그룹을 스스로 선택하여 선택한 그룹 안에서만 종목 검색을 실행하는 검색방법을 의미합니다.

즉, 화면 상단의 일지란 옆의 “필터링” 란에서 검색대상으로 “나의 관심종목”을 선택하였다면 선택한 전략을 관심그룹 안에서만 조회 할 수 있으며, 자신이 직접 ‘나의 테마’를 작성하여 테마안에서 전략에 맞는 종목만 추출 할 수도 있습니다.

■ 나의 관심종목

자신의 관심그룹 중 원하는 그룹에 체크하면 그 관심그룹 내에서 자신의 로직에 맞는 종목을 검색할 수 있습니다.

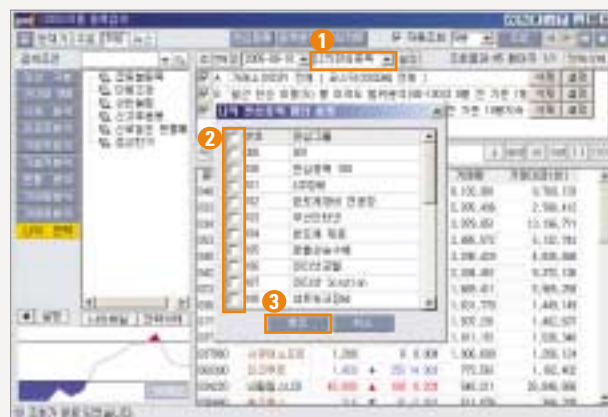

- ① “필터링” 란에서 “나의 관심종목”을 선택합니다.
- ② ‘관심종목 필터창’에서 검색 대상으로 지정할 관심그룹을 선택합니다.
- ③ “확인”버튼을 클릭합니다.

■ 나의 테마

최측의 나의 테마 필터 설정에 굿아이 테마그룹이 나오는데 그 중에서 자신이 원하는 테마를 선정하여 나의 테마로 만들 수 있습니다.

“나의 테마”는 관심그룹과는 달리 관심그룹으로 저장되지 않으며, 현재 제공되고 있는 각종 테마들 중에서 사용자가 특히 관심을 가지고 관찰하는 특정 테마들을 묶어 장세의 변화에 신속하게 대응할 수도 있습니다.

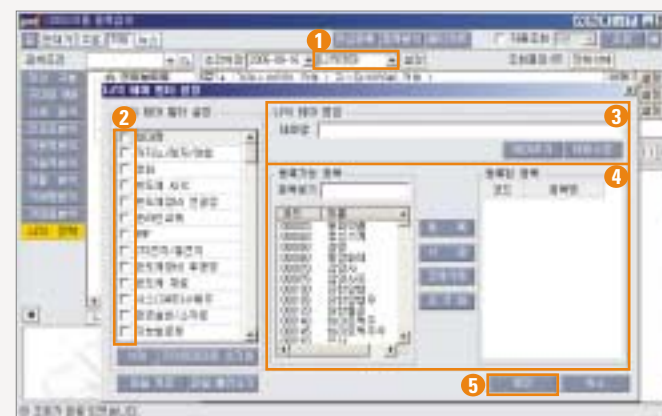

- ① “필터링” 란에서 “나의 테마”를 선택하면 ‘나의 테마 필터 설정’ 창이 팝업됩니다.
- ② 내용을 수정할 테마를 선택합니다.
- ③ 선택한 테마를 수정하려면 “테마수정” 버튼을 클릭하십시오. 만약 신규로 테마를 추가하고자 하는 경우에는 신규로 추가할 테마명을 입력한 후에 “테마추가”버튼을 클릭하시기 바랍니다.
- ④ 좌측의 종목 리스트에서 수정/추가할 종목을 선택한 후 “등록” 버튼을 클릭하십시오. 만약 기존의 테마종목을 삭제하고자 하는 경우에는 삭제할 종목을 마우스로 클릭하여 선택한 후 “삭제”버튼을 클릭하십시오.
- ⑤ “확인” 버튼을 클릭하면 나의 테마 필터 설정이 완료됩니다.

▶ 사용자 조합캔들

자동종목검색에서는 데이터만을 이용하여 종목검색을 하던 이전 방식에서 사용자가 직접 캔들형태를 지정하여 해당 형태의 차트를 형성하고 있는 종목들을 검색할 수 있는 “사용자 조합캔들” 기능이 탑재되었습니다.

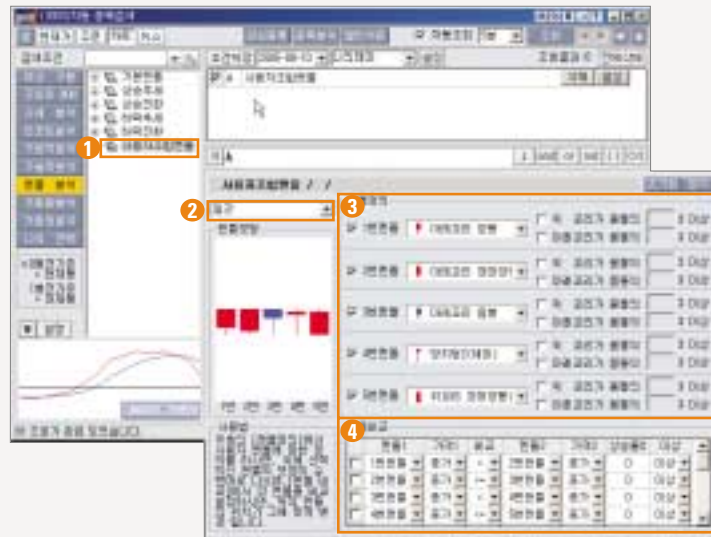

- 1 화면 우측에서 [캔들분석 → 사용자조합캔들]을 선택합니다
- 2 적용할 캔들 주기를 선택합니다
- 3 캔들 정의에서 적용할 캔들의 형태를 선택합니다
- 4 선택한 캔들의 가격과 비교, 상승률 등의 세부적인 데이터를 입력하면 입력한 데이터를 만족시키는 캔들 형태로 조정됩니다

▶ 마우스 오른쪽 버튼을 이용한 숨은 기능

[3003] 자동 종목검색 화면에 마우스를 대고 오른쪽 버튼을 클릭하면 “연속조회/필드설정/관심등록/컬럼정보 저장/연결화면 편집/Caption상태바 숨기기” 등의 기능을 사용할 수 있습니다.

1. 연속조회

클릭하면 화면 좌측에 연속조회창이 팝업되어 미리 설정된 화면들을 통하여 검색된 종목들의 해당 내용을 조회할 수 있습니다.

2. 필드설정

검색된 종목리스트에서 조회할 조회 필드와 색상의 설정이 가능합니다.

3 관심등록

클릭하면 검색된 종목리스트를 한번에 관심종목으로 등록이 가능합니다. 이 때 주의하실 점은 1개의 관심그룹에는 50개의 관심종목의 등록이 가능하므로 종목리스트가 50개가 넘을 경우에는 여러 개의 관심그룹으로 나누어 저장하여야 합니다.

*

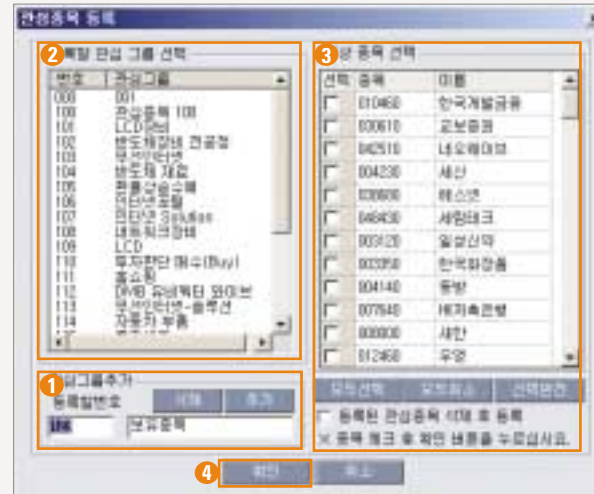

- ① 대상 종목들을 등록할 관심그룹을 추가합니다. 관심그룹의 추가는 우선 “등록할번호”를 입력한 후 “관심그룹명”을 입력하고 **추가** 버튼을 클릭하면 해당 번호에 새로운 관심그룹이 추가됩니다.
- ② 이제 새롭게 추가된 관심그룹을 마우스로 클릭합니다.
- ③ 관심그룹에 등록할 종목들을 V표로 체크합니다.
(하단의 버튼을 이용하시면 쉽게 등록할 종목을 선택할 수 있습니다.)
- ④ “확인”버튼을 클릭하면 해당 관심그룹에 새로운 관심종목들이 등록되었음을 확인할 수 있습니다.

4. 엑셀

종목검색이 완료된 후 ‘엑셀’ 버튼을 클릭하면 검색된 종목리스트 데이터를 엑셀파일로 옮겨 저장할 수 있습니다.

5. 인쇄

종목검색이 완료된 후 ‘인쇄’ 버튼을 클릭하면 검색된 종목리스트를 인쇄할 수 있습니다.

➔ [3105]굿아이 트리거 ■ [검색/전략 ➔ 굿아이 트리거]

매 시각 제공되는 각 언론사들의 기사와 공시자료 등을 실시간으로 조회할 수 있으며, 화면형 혹은 티커형 중 고객이 원하는 화면형태를 선택할 수 있습니다.

- ① 상단에서는 지속적으로 수신되는 뉴스 및 공시 리스트를 조회할 수 있습니다. 상세 내용을 조회하고자 하는 경우에는 해당 뉴스를 더블클릭하시면 하단에서 해당 뉴스의 상세 내용의 조회가 가능합니다.
- ② 각 버튼을 클릭하면 뉴스주문과 신호등 사용시 필요한 각종 지표의 설정이 가능하며, 뉴스와 주문을 연결시킨 뉴스주문을 실행시킬 수 있습니다.
- ③ 클릭하면 상단의 수신 뉴스 리스트만을 조회할 수 있도록 화면이 변경됩니다.
- ④ 클릭하면 "설정" 창이 팝업됩니다.

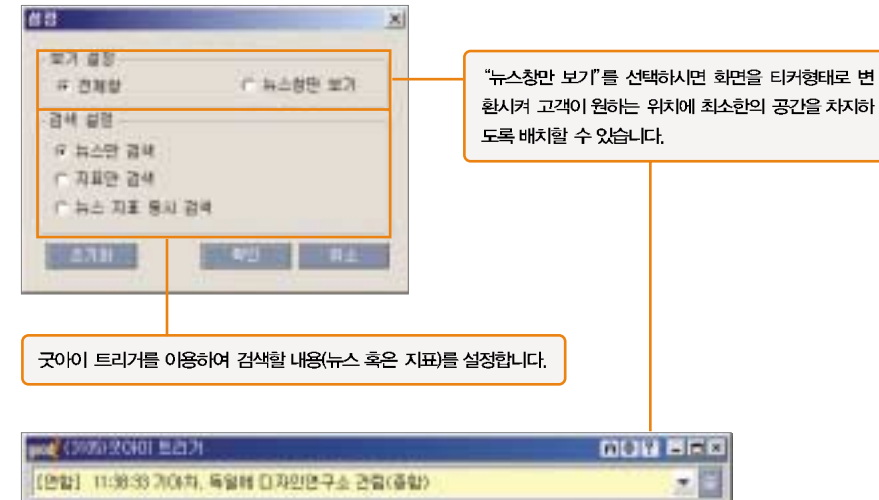

▶ 설정창

1. 뉴스주문설정

검색할 뉴스를 설정합니다. 이때 뉴스 설정은 뉴스제공 언론사별, 특정단어별(키워드별)로 설정이 가능하며 설정된 뉴스가 검색될 경우 바로 주문으로 연결시킬지 여부를 설정할 수 있습니다.

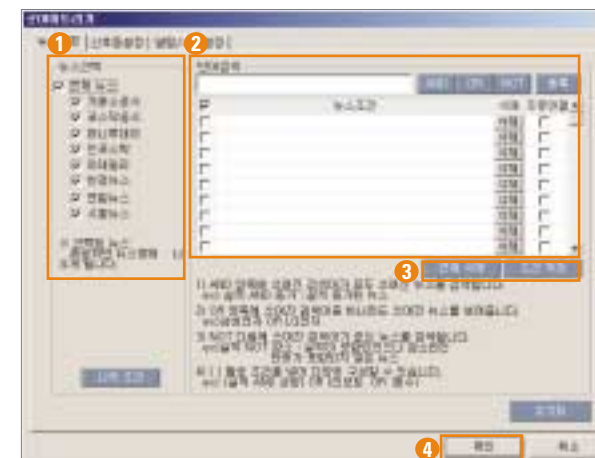

- 1 검색할 뉴스의 제공 언론사를 선택합니다. “전체뉴스”에 선택을 하시면 모든 언론사를 대상으로 뉴스를 검색하게 되며, 특정 회사를 일일이 선택할 수도 있습니다.
- 2 만약 특정 단어가 들어간 뉴스를 집중적으로 검색하고자 할 경우에는 본 란에 검색할 단어를 직접 입력하십시오.

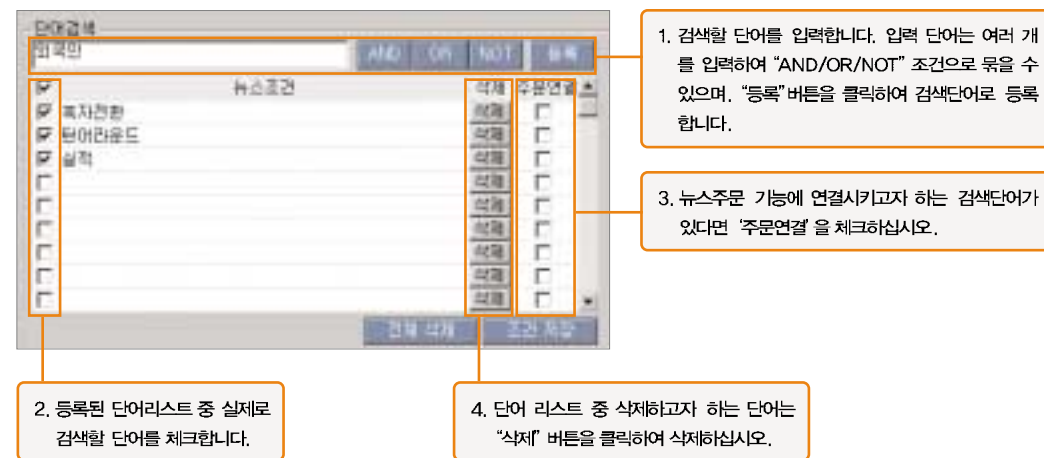

- 3 [조건 저장] 을 클릭하면 ‘나의조건’으로 저장됩니다. 저장된 조건을 불러올 때에는 [나의 조건] 을 클릭하여 불러올 수 있습니다.
- 4 [확인] 를 클릭하면 설정이 완료됩니다.

2. 신호등지표 설정

신호등으로 표시될 내용을 선택할 수 있습니다.

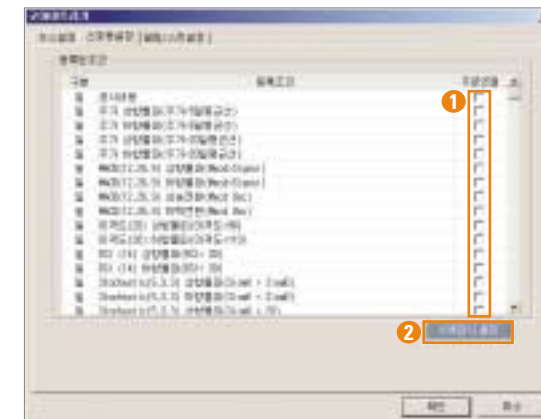

- 1 등록된 조건들 중 주문으로 바로 연결을 원하는 조건들을 V표시하여 선택할 수 있습니다.
- 2 “시세감시 설정” 버튼을 클릭하면 각종 지표와 뉴스들 중에서 시세감시에 적용할 지표 및 내용을 설정할 수 있습니다.

3. 알림/스킨설정

설정한 조건을 만족하는 종목발생시 이를 알려주는 알림기능과 수신된 뉴스와 지표를 나타내는 스킨을 설정할 수 있습니다.

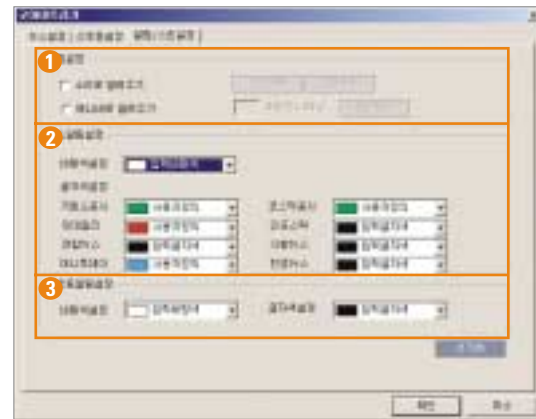

- 1 알림설정란입니다. 알림설정은 소리와 애니메이션을 이용하여 알려주도록 되어 있으며 '소리로 알려주기'를 선택했을 경우에는 알림소리를, '애니메이션으로 알려주기'를 선택했을 경우에는 알림시간을 설정할 수 있습니다. 애니메이션으로 알려주기'를 선택하였을 경우에는 설정한 조건을 만족시키는 뉴스발생시 별도의 알림창이 팝업되어 수신된 뉴스를 알려줍니다.
- 2 뉴스설정란의 바탕색과 글자색을 설정할 수 있습니다. 특히 글자색은 수신된 뉴스의 내용 혹은 제공 언론사 별로 각기 다른 색상으로 지정이 가능합니다.
- 3 설정한 지표가 나타나는 화면의 바탕색과 글자색을 설정할 수 있습니다.

➔ [3401] 관심종목 - Time Fractal [검색/전략➔ 타임프랙탈]

Time Fractal원리를 적용하여 매매에 가장 적합한 종목을 관심종목으로 제공하는 관심종목 화면입니다. 관심종목의 조회는 시장전체 혹은 거래소/코스닥 별로 조회가 가능하며 등락률과 거래량 등의 간단한 조건을 설정하여 특정 조건을 만족시키는 종목만을 추출하여 조회할 수도 있습니다.

종목코드	종목명	현재가	등락률(%)	거래량
036760	삼성전자	1,700	-0.57	19,301,277
035860	현대차	4,220	12.89	12,560,670
000710	SK하이닉스	1,000	3.89	10,806,900
000660	삼성바이오	22,700	1.34	8,711,703
000010	삼성물산	10,000	1.40	7,631,410
003490	삼성증권	10,000	1.32	5,589,020
076170	삼성생명	1,500	14.81	5,443,410
009960	삼성카드	4,000	2.22	4,803,291
010940	삼성은행	10,000	10.36	4,476,080
010140	삼성증권	10,000	-0.36	3,737,940
047940	삼성증권	6,900	0.33	2,697,380
053000	삼성증권	10,000	4.40	2,410,370
009940	삼성증권	11,000	3.11	2,295,960
042100	삼성증권	4,000	-1.00	2,176,670
012450	삼성증권	12,000	1.10	2,095,080
009030	삼성증권	10,000	2.70	1,890,120
042660	삼성증권	21,500	2.63	1,471,680
002920	KTF	24,200	-1.83	1,323,110

- 1 "전체/거래소/코스닥" 중 조회할 대상시장을 선택할 수 있습니다.
- 2 "상위/하위/전체" 중 종목의 정렬방식을 선택할 수 있으며, 등락률과 거래량 수준을 직접 설정하면 설정한 조건을 만족시키는 종목 리스트만을 선택하여 조회할 수도 있습니다.
- 3 "관심종목-Time Fractal" 화면의 화면구성을 선택할 수 있습니다. 각 버튼을 클릭하면 화면이 1~3개까지 확장되어 조회할 종목수에 따라 적절한 화면을 선택할 수 있습니다.

※ 본 화면을 통하여 제공되는 종목리스트는 매일 업데이트(전일 종가기준)되며, 각 종목의 시세는 실시간 시세를 제공합니다.

Tip : Time Fractal 관심종목 선정에 대하여...

Time Fractal 관심종목은 단순히 기술적지표에 의해 선정되는 것이 아닙니다. 현재 주식시장의 주도 종목군과 각 증권사의 리포트 및 현재 주매수세력이라고 할 수 있는 외국인과 기관의 매수종목들을 분석한 이후 Time Fractal 이론을 적용한 독창적인 기술적 분석을 바탕으로 관심종목을 선정합니다.

따라서 본 화면을 통하여 제공되는 관심종목들은 경제 및 산업, 업종분석 등의 기본적 분석의 바탕 위에 각 종목에 대한 심리 및 기술적분석을 통하여 선정된 종목들을 제공하므로 주로 시가총액과 거래량 상위의 우량주들이 많이 편입되게 됩니다.

⇒ [4055]프랙탈 차트(주식) [검색/전략 → 타임프랙탈]

“(4055) 프랙탈 차트(주식)”은 주식차트에 타임프랙탈(Time Fractal)이론을 접목시켜 제공하는 차트화면입니다.

▶사용방법

프랙탈 차트의 상단에는 차트를 이용하여 보다 정밀한 종목분석을 가능하게 하는 각종 기능을 사용할 수 있는 기능버튼들과 매매에 필요한 주요 화면으로 연결을 편리하게 할 수 있는 연결버튼들로 구성되어 있습니다.

월봉보기 : 클릭하면 “주봉”차트가 “월봉” 차트로 변경되어 월봉차트의 조화가 가능합니다. 월봉상에서 “주봉보기”버튼을 클릭하면 다시 주봉차트의 조화가 가능합니다.

확대보기 : 선택한 차트를 전체화면으로 확대하여 조화가 가능합니다. 즉, “13분” 차트를 마우스로 클릭하면 해당 차트의 테두리가 파란색으로 변경되며 이때 본 버튼을 클릭하면 전체 화면으로 해당 차트를 조회할 수 있습니다.

자동추세 : 클릭하면 각 차트의 주추세선을 자동으로 생성하여 현 추세에 대한 분석을 쉽게 하실 수 있습니다.

자동조화 : 클릭하면 좌측에 ‘자동조화’ 창이 생성되어 프랙탈 차트를 이용한 종목 차트검색을 편리하게 이용할 수 있습니다.

- ① “전종목/업종별종목/관시종목/거래소업종/코스닥업종” 중 조회 대상을 선택합니다.
- ② 또한 “전체/거래소/코스닥”의 종목을 자동조회 대상으로 선택할 수도 있습니다.
- ③ 자동조회시 사용하는 조회종목 이동버튼입니다.
- ④ 자동조회 시에는 한 종목당 조회시간(초)을 입력한 후 “자동” 버튼을 클릭하십시오.

※

주세도구 : 클릭하면 화면 우측에 차트툴바가 생성됩니다. 이 툴바의 각 버튼을 클릭하면 해당 분석툴을 이용하여 종목분석을 실행하실 수 있습니다.

뉴스 : 클릭하면 “(3100) 뉴스/시황” 화면이 팝업되어 해당 종목의 각종 뉴스 및 시황을 조회할 수 있습니다.

호가 : 클릭하면 “(4502)주식현재가-Light2” 화면이 팝업되어 해당종목의 현재가 및 호가현황을 조회할 수 있습니다.

주문 : 클릭하면 “(5001)미니주문(주식)” 화면이 팝업되어 해당 종목에 대한 “매수/매도/장정/취소”주문을 실행할 수 있습니다.

▶ 프랙탈 차트 설정 및 환경저장

프랙탈 차트의 설정은 배치설정/환경저장 설정의 3가지로 나누어 볼 수 있습니다.

▶ 배치설정/환경저장/설정

조회 봉의 개수, 조회 종목의 저장 및 불러오기 차트설정을 실행할 수 있습니다.

- ① 조회갯수 : 조회할 봉의 개수를 직접 입력할 수 있습니다. 봉의 개수를 입력한 후 ‘조회’ 버튼을 클릭하십시오.
- ② 배치설정 : 프랙탈 차트의 각 영역에 표시될 차트주기를 설정할 수 있습니다.

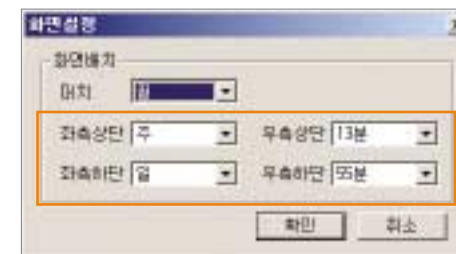

3 환경저장: 조회한 종목을 저장하였다가 다시 불러 올 수 있는 기능입니다.

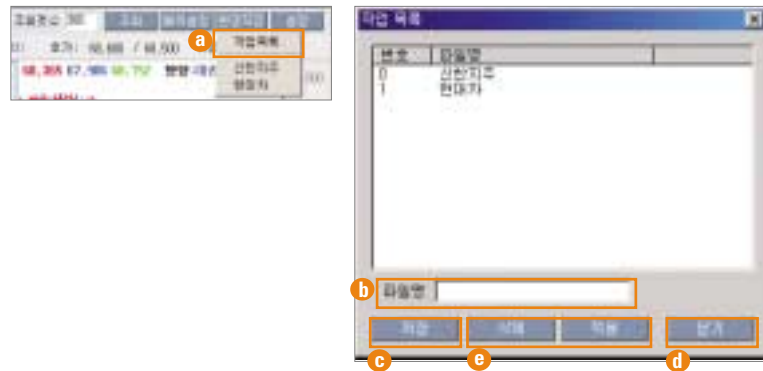

a “환경저장”을 클릭한 후 ‘작업목록’을 선택하면 ‘작업목록’ 창이 팝업됩니다.

※ ‘작업목록’ 하단에 나타나는 파일명을 선택하시면 해당 작업(종목)의 차트를 조회할 수 있습니다.

b 저장할 작업목록의 파일명(ex: 종목명)을 입력합니다.

c “저장”버튼을 클릭하면 상단에 해당 작업의 번호와 파일명이 저장됩니다.

e “닫기”버튼을 클릭하면 등록과정이 마무리됩니다.

d 만약 기존의 파일명을 삭제하시려면 상단에서 삭제할 파일명을 마우스로 클릭한 후 “삭제” 버튼을 클릭하십시오. 또 한 상단에서 파일명을 클릭한 후 “적용”버튼을 클릭하면 해당 작업(종목)을 바로 조회할 수 있습니다.

4 설정: “설정”버튼을 클릭하면 프랙탈 차트의 “봉/이동평균”의 색상과 형태를 설정하실 수 있습니다. 또한 차트상에서 표시되는 이동평균값과 주가의 방향, 추세 표시 여부의 선택이 가능합니다.

봉과 “단기/중기/장기” 이평선 혹은 이평선간에 골드 크로스 혹은 데드크로스 발생 시 차트 상에 화살표로 표시할 “골드/데드크로스” 조건을 설정할 수 있습니다.

각 설정란에서 [▼]버튼을 클릭하면 색상과 굵기, 유형을 선택할 수 있으며, 체크박스에 V표시를 통하여 채우기여부와 해당 옵션의 차트상 표시 여부를 선택할 수 있습니다.

※ 프랙탈 차트에서 이평선의 경우는 종합차트와 달리 ‘기간설정’을 제공하고 있지 않습니다. 이는 프랙탈 차트상에서 이평선의 값은 ‘일목균형표’와 마찬가지로 절대값으로 적용이 되기 때문입니다.

수익 극대화, 위험관리를 통한 성공적인 수익모델 지원 시스템

good*i*

www.goodi.com

Extend Your Financial Network

부록

고객지원센터 안내

ARS 코드표

굿아이 코드표

트레이딩 프로그램 안내

모바일 트레이딩

Part **4**

고객지원센터 안내 : (1588-0365, 1122)

수익극대화 위험관리를 통한 성공적인 수익모델 지원 시스템 **good*i***

전국 어디서나 굿아이 콜센터(1588-0365, 1122)를 통해 주문, 조회, 상담 등 굿아이와 관련된 각종 업무를 처리하실 수 있습니다.

→ 전화 한 통화로 모든 거래 OK!

- 고객지원센터는 종합투자정보를 제공하는 통합 Call Center입니다.
- 고객지원센터는 고객이 원하는 시간에 전국 어디서나 지역번호 없이 1588-0365, 1122
- 전화 한 통화로 모든 증권거래와 투자상담, Cyber Trading 상담을 할 수 있습니다.
- 고객 여러분이 편리하게 이용할 수 있는 굿아이 고객만의 공간입니다.
- 고객지원센터는 지능적이고 과학적인 Call Center System을 이용하여 고객분들의 정보를 보호해 주어 편안하게 믿고 맡기실 수 있습니다.
- 고객지원센터는 가장 신속하고 정확하게 고객의 문의와 거래를 처리하는 One-Stop Service로 고객 여러분에게 최상의 만족을 드립니다.
- 이제 한국 증권사에서 경험하지 못한 New Generation Call Center System으로 신속하고 안정된 서비스로 여러분을 맞이하겠습니다.

→ 고객지원센터는 이런 점이 달라요

원스톱 서비스

전화 한 통화로 각종 조회는 물론, 주식거래, 상담, 장애처리 등 굿모닝신한증권과의 모든 거래를 처리하실 수 있습니다.

→ 음성인식 (Voice Recognition) 서비스

주문 및 조회시 번거로운 종목번호 입력의 절차를 거치지 않고 음성만으로 종목번호 조회 가능

→ 전국 단일번호 시내 통화료 적용

전국 어디에서나 지역번호 없이 시내 전화요금으로 이용 가능

→ 신속한 투자정보 제공

매 시간대별 시황 Service, Daily Research 및 주간 추천종목 등 유익하고 다양한 정보제공

→ 나만의 관심종목 서비스

종목번호를 일일이 입력하지 않아도 되는 관심종목 등록 서비스 제공

→ 고객지원센터 이용방법

- 고객지원센터는 ARS 서비스와 기존의 주문 Center기능이 통합된 통합 Call Center입니다.
- 전국 어디서나 단일번호 T.1588-0365, 1122로 전화를 한 후, 계좌번호와 비밀번호를 입력하면 ARS 서비스 이용이 가능합니다. (※ 해외에서 사용번호 : 82-2-2197-1800)
- ARS 서비스 이용 중 각 메뉴에 있는 상담원 연결 기능을 선택하십시오.
- 고객지원센터의 상담원과 직접 통화하여 여러분이 원하시는 거래업무를 좀 더 편안하게 처리할 수 있습니다.
- ARS를 통해 주문이나 이체업무를 원하시면 해당지점이나 굿아이 Call Center(1588-1122)로 등록방법을 문의하여 주시기 바랍니다.

ARS 코드표

대구분	코드	중구분	코드	소구분	기타
1. 시세및 사항	11	주가지수	111	종합주가지수	
			112	코스닥지수	
	12	종목별현재가			음성인식
	13	종목별시세정보	131	호가정보	
			132	최고/최저가	
			133	시세흐름	
	14	선물,옵션 현재가	141	선물현재가	
			142	옵션현재가	
	15	보유종목 현재가			
	16	시황안내	161	금일시황	
			162	주간추천종목	
	17	개인판심종목 서비스	171	관심종목등록	음성인식
			172	관심종목삭제	
			173	관심종목조회	
	18	제3시장 현재가			
2. 잔고조회 및 거래내역	21	자산평가 금액	211	현물 잔고 조회	
			212	선물/옵션 잔고조회	
	22	주문가능금액조회	221	현물 주문가능금액	
			222	선물/옵션 주문가능금액	
	23	신용종목 대출일 조회			음성인식
	24	보유권리조회			
	25	입출금 확인			
	26	매매확인			
	20	상담원 연결			
3. 주문입력 및 체결내역 조회	31	주문입력			음성인식
	32	주문정정/취소	321	주문정정	
			322	주문취소	
	33	당일 주문내역			
	34	체결내역조회	341	당일 체결내역	
			342	전일 체결내역	

4. 이체출금 및 예수금 전환	35	장내 10주미만 주문			음성인식
	36	예약주문	361	ARS 주문	
			362	상담원 주문	
	37	미체결내역			
	30	상담원 연결			
	41	지정계좌이체	411	굿모닝 신한계좌간 이체	
			412	은행계좌로 이체	음성인식
	42	비지정계좌이체	421	굿모닝 신한계좌간 이체	
			422	은행계좌로 이체	음성인식
	43	예수금전환			
	44	은행개설 증권계좌이체	441	은행계좌로 이체	
			442	증권계좌로 이체	
	45	예탁증권 담보대출 신청서비스	451	대출계좌 등록	
			452	대출가능금액 및 대출잔액조회	음성인식
			453	대출신청	
			454	대출상환	
			455	대출만기연장	
			450	상담원 연결	
	46	비지정이체 계좌등록 및 해지			
	40	상담원 연결			
5. 청약 및 기타서비스	51	굿아이넷 관련 문의			
	52	공모주 청약	521	청약종목 안내	
			522	청약경쟁률 조회	
			523	청약입력	
			524	청약여부 확인	
			525	청약취소	
			526	청약한도조회	
			527	환불금 자동이체 은행계좌지정	음성인식
			520	상담원 연결	
	53	유상청약	531	유상청약종목 안내	
			532	유상청약 및 예약	

굿아이 코드표

9. 빠른주문 서비스			533	유상청약기간의 예약여부 확인	
			534	유상청약 및 예약취소	
			530	상담원 연결	
	54	계좌사고등록			
	55	주문비밀번호 등록 및 변경			
	56	ARS 이용안내			
	57	리워드 포인트 조회			
	50	상담원 연결			
	91	현금매도			
	92	현금매수			
0. 상담원 연결	93	정정			
	94	취소			

	코드	종목명		코드	종목명
거래소 업종	0001	종합주가지수(KOSPI)	코스닥 업종	0026	서비스
	0002	대형주		0027	제조업
	0003	중형주		1001	코스닥 종합
	0004	소형주		1002	KOSDAQ100
	0005	음식료품		1003	DOSDAQ MID300
	0006	섬유, 의복		1004	KOSDAQ SMALL
	0007	종이, 목재		1006	벤처지수
	0008	화학		1012	기타서비스
	0009	의약품		1015	코스닥IT 종
	0010	비금속광물		1016	코스닥IT 벤처
	0011	철강 및 금속		1024	제조
	0012	기계		1026	건설
	0013	전기전자		1027	유통
	0014	의료정밀		1029	운송
	0015	운수장비		1031	금융
	0016	유통		1037	오락문화
	0017	전기가스		1041	통신방송서비스
	0018	건설		1042	IT S/W & SVC
	0019	운수창고		1043	IT H/W
	0020	통신		1056	음식료, 담배
	0021	금융		1058	섬유, 의류
	0022	은행		1062	종이, 목재
	0024	증권		1063	출판, 매체복제
	0025	보험		1065	화학

	코드	종목명		코드	종목명
코스닥 업종	1066	제약	거래소 기타	2201	KOSPI 100
	1067	비금속		2202	KOSPI50
	1068	금속		2300	정보통신지수
	1070	기계, 장비		2400	KODI

코스닥 기타	1072	일반전기전자	코스닥 기타	2500	KOGI
	1074	의료정밀		6101	코스닥50
	1075	운송장비, 부품		6103	코스닥 스타지수
	1077	기타제조		6201	코스닥 IT 50
	1151	통신서비스	해외 주요지수 편	.DJI	다우존스 공업
	1152	방송서비스		COMP	나스닥 종합
	1153	인터넷		SPX	S&P500
	1154	디지털콘텐츠		SOX	필라델피아 반도체
	1155	소프트웨어		B#FTSE	FTSE100
	1156	컴퓨터 서비스		FR#CAC	CAC40
	1157	통신장비		GR#DAX	DAX30
	1158	정보기기		N#IBEX	IBEX35
	1159	반도체		#NI225	니케이225
	1160	IT부품		TW#00	대만가권
	2101	KOSPI200종합		HD#HS	홍콩항성
	2102	KOSPI200 제조업		SP#STI	싱가포르 STI
	2103	KOSPI200 전기통신		.DJT	다우존스 운송
	2104	KOSPI200 건설		.DJU	다우존스 유틸리티
	2105	KOSPI200 유통		DJUSAP	다우존스 자동차
거래소 기타	2106	KOSPI200 금융		DJUSST	다우존스 철강

	코드	종목명		코드	종목명
해외 주요지수 편	DJUSAV	다우존스 광고미디어	대만 주요지수 편	반도체	
	.DJINET	다우존스 인터넷		TW#2344	원본드 일렉트로닉스
	DJUSFC	다우존스 유선통신		TW#2408	난야 테크놀로지
	MSH	모건스탠리IT 35		TW#2342	모젤 비텔릭
	NDX	나스닥100		TW#2330	대만반도체
	IXCO	나스닥 컴퓨터		TW2303	UMC
	NEI	나스닥 생명공학		TW#2388	비아 테크놀로지
	MID	S&p400		TW#2401	썬플러스 테크놀로지

	SML	S&p600		TW#2363	실리콘 인테그레이티드
	RLX	S&p소매업		TW#2379	리얼텍 반도체
	RUT	러셀2000		TW#3034	노바텍 마이크로일렉트로닉스
	TMW	월셔5000		TW#3035	패러데이 테크놀로지
	XAU	필라델피아 금은		LCD	
	BKX	필라델피아 은행		TW#2409	AU 옵트로닉스
	OSX	필라델피아 오일		TW#2333	픽부 일렉트로닉스
	NWX	아멕스 네트워킹		TW#3009	츠메이 옴토일렉트로닉스
	XED	아멕스 증권		TW#2352	벤큐
	DRG	아멕스 제약		TW#2475	충화 엔터프라이즈
	BTK	아멕스 생명공학		컴퓨터	
	XTC	아멕스 북미통신		TW#2382	칸타 컴퓨터
	GHA	골드만삭스 하드웨어		TW#2324	캠펠 일렉트로닉스
	GSO	골드만삭스 소프트웨어		TW#3012	칸타디스플레이
	GSM	골드만삭스 반도체		TW#2356	인벤텍
	INX	CBOE인터넷		TW#2381	아리마 컴퓨터

	코드	종목명		코드	종목명
대만 주요지수 편	TW#2353	에이서	국내 경제지표 편	KOW&RSLM	도소매업 판매액지수
	마더보드/PCB			KOIPRDTM	산업생산 계절조정
	TW#2357	오스텍 컴퓨터		KOUNEMPM	실업률
	TW#2376	기가바이트 테크놀로지		KOEXPECM	소비자기대지수
	TW#2377	마이크로-스타		KOPRSNTM	소비자평가지수
	TW#2331	엘리트그룹 컴퓨터 시스템		KOLEADIM	경기선행지수
	TW#2313	컴팩 매뉴팩처어링		KOCQINIM	경기동행지수
	TW#2418	아신 인드스트리얼		KOLAGGIM	경기후행지수
	TW#3037	유니마이크론		KOCYCLEM	동행지수 순환변동치
	TW#2316	WUS 프린티드 씨킷		KOBSIDXM	기업 경기실사지수
	TW#2355	천-푼 산업		KOMOFDRM	기계수주
	통신장비			KOCORDRM	건설수주
	TW#2386	엠비트 마이크로시스템스		KOM1AVGM	M1 협의통화-평잔

	TW#2332	D-링크		KOM2AVGM	M2 광의통화-평잔
	TW#2345	엑톤 테크놀러지		KOM3AVGM	M3 총유동상-평잔
	TW#2312	킨포일렉트로닉스		KOIMPO TM	수입 통관액총계
	TW#2314	마이크로일렉트로닉스		KOEXPOTM	수출 통관액총계
	TW#2391	지셀 커뮤니케이션즈		KOTRADEM	무역수지
	KOCPIDXM	소비자물가지수		KOGDPC PQ	국내총생산-GDP
	KOPPIDXM	생산자물가지수			
	KOEXPRCM	수출물가지수-기본분류별			
	KOIMPRCM	수입물가지수-기본분류별			
	KORETSLM	소매업 판매액지수			
	KOWHOLEM	도매업 판매액지수			

	코드	종목명		코드	종목명
미국 경제지표 편비	USISMMFM	ISM 제조업지수	미국 경제지표 편비	USPYROLM	비농업고용수
	USISMSVM	ISM 서비스업지수		USCLAM1W	실업수당신청
	USCHICAM	시카고제조업지수		USCLAM4W	실업수당신청-4주 평균
	USPLDPAM	필라델피아 연방은행지수		USLEADIM	경기선행지수
	USFACTRM	공장재산규주문		USCOINIM	경기동행지수
	USDURABM	내구재주문		USLAGGIM	경기후행지수
	USIPRDTM	산업생산		USGDPGRQ	경제성장률
	USCAPAIM	기업설비가동률		USTRADEM	무역수지
	USRETSLM	소매매출		USACCUTQ	경상수지
	USREXATM	소매매출-자동차제외		USM1SAJM	M1통화
	USREDTOW	레드북소매매출		USM2SAJM	M2통화
	USREDDPW	레드북소매매출-백화점		USM3SAJM	M3통화
	USREDDCW	레드북소매매출-할인점			
	USPERINM	개인소득			
	USPERSPM	개인지출			
	USCONFIM	소비자신뢰지수			
	USMICHIM	미시간대학 소비자신뢰지수			
	USCPIDXM	소비자물가지수			

	USCORECM	핵심 소비자물가지수			
	USCPIDXM	생산자물가지수			
	USCOREPM	핵심 생산자물가지수			
	USNHOMEM	신규주택판매			
	USEHOMEM	구주택판매			
	USUNEMPM	실업률			

	코드	종목명		코드	종목명
상대환/개환 편비	KRWTOUSD	원/달러	상대환/개환 편비	DDRAM256	DDR램 256Mb(32×8)
	JPYTOUSD	엔/달러		DDRAM128	DDR램 128Mb(16×8)
	EURTOUSD	유로/달러		SDRAM256	SD램 256Mb(32×8)
	TWDTOUSD	대만달러/US달러		SDRAM128	SD램 128Mb(16×8)
	USNOTE10	미재무성채권 10년		OILBRENT	브렌트 유가
	USNOTE2Y	미재무성채권 2년		OILDUBAI	두바이 유가
	USNOTE5Y	미재무성채권 5년		OILTEXAS	서부텍사스중질유
	KRTRSR3Y	국고채 3년		USFEDFID	FRB 목표금리 선물 30일
	KRTRSR5Y	국고채 5년		USGOLD1M	금 선물 - 1개월
	KRTRSR10	국고채 10년			
	KRCORP3Y	회사채AA- 3년			

트레이딩 프로그램 안내

1. goodi FX

주문속도와 안정성을 확보하기 위해 선물옵션 전용으로 만들어진 주문시스템으로 고객의 기호에 맞춘 다양한 주문화면과 실시간 계좌평가, 전략평가, 혁신적인 차트기능 등이 지원합니다.

본 시스템은 모뎀에서는 사용불가능합니다.

▶ 시스템 설치 권장 사양

- 메모리 : 128 Mb 이상
- CPU : 펜티엄4 이상
- OS : Windows 2000, Windows XP
- 통신 : ADSL

▶ 시스템 설치 최소 사양

- 메모리 : 64 Mb 이상
- CPU : 펜티엄 3 100 이상
- OS : Windows 98 이상 (단, 다른 프로그램과 같이 실행할 경우 Resource 부족으로 시스템이 제대로 작동하지 않을 수 있습니다.)
- 통신 : ADSL

2. goodiMini Net

소형 화면의 주식전용 트레이딩 시스템!
굿아이 미니넷을 이용하여 빠르고 간편하게 처리하실 수 있습니다

▶ 시스템 설치 사양

- CPU : 펜티엄 III 400MHz 이상
- 메모리 : 32MB 이상
- 해상도 : 1024 x 768 모드 이상
- 색상 : 하이컬러(16비트) 이상
- OS(운영체제) : Win98
- LAN, ADSL, ISDN 인터넷 접속 가능한 사용자

3. i트레이딩

i트레이딩 프로그램은
i트레이딩 로그인시 자동으로 다운로드 설치되거나 오류시 재설치를 위해
제공해 드립니다.

▶ 설치시 유의사항

i트레이딩 사용시 자동설치가 되지 않는 경우 프로그램을 다운로드하여 사용합니다.

설치시 오류가 발생하는 경우를 제외하고는 재설치 하실 필요 없습니다

프로그램 설치시 반드시 사용하고 계신 브라우저와 goodi를 모두 종료하시고 설치 바랍니다.

(※ 다른 프로그램들도 종료하고 설치하시는 것을 권장합니다.)

▶ 설치방법

- 1단계 : i트레이딩 프로그램을 클릭하여 실행합니다.
- 2단계 : 실행중인 모든 프로그램을 종료한 후에 설치하시는 것을 권장합니다.

▶ i트레이딩 프로그램 재설치시

- i트레이딩 프로그램을 재설치하시려면 먼저 설치되어 있는 i트레이딩 프로그램을 삭제 후 재설치 하셔야 합니다.

- i트레이딩 프로그램 삭제는 “i트레이딩 삭제 프로그램”을 다운로드 후 실행하시면 설치된 i트레이딩 프로그램을 삭제하실 수 있으며 삭제 후에는 “i트레이딩 프로그램”을 다운로드 하셔서 재설치 하셔야 합니다.

4. goodi USA

실시간으로 미국주식거래를!
goodi USA 로 미국주식을 거래해보세요.

▶ 시스템 설치 최소 사양

- CPU : 펜티엄 III 이상
- OS : Win 98

※ MS-DAO가 없어서 에러 메시지가 나오는 경우, MS-DAO를 설치하셔야 합니다. 기존에 설치하신 고객님께 서는 반드시 프로그램 삭제 후 새로 다운로드 받으셔야 합니다.

▶ 접속방법접속아이디 : GDMR,고객아이디접속비밀번호 : 1111(접속후 변경 가능)

▶ 접속 가능시간매매가능시간 : 밤11시30분~새벽5시 (프로그램접속은 밤10시30분부터 가능하지만 새 데이터 제공 안됨 잔고반영은 밤11시)

▶ 기타사항 : 썸머타임제 실시(4월~10월)시에는 1시간씩 앞당겨집니다

▶ 유의사항 :goodi USA는 계좌개설 후 ID를 신청하신 고객에 한하여 접속이 가능합니다. ID 신청방법에 대한 자세한 사항은 "계좌개설안내"를 참고하시기 바랍니다.

5.모바일 트레이딩

▶ 모바일로

- “모바일로(Mobilo)”의 의미는 무선(Mobile)으로 거래한다는 뜻입니다.
- 모바일로 서비스 이용고객은 PDA를 통하여 이동중에도 매매주문(주식, 선물/옵션, 현재가, 뉴스 및 시황, 차트 등 증권 관련 다양한 정보를 실시간으로 처리, 조회할 수 있습니다.
- 언제 어디서나 모바일로 가능 PDA에 프로그램만 다운로드하면 다양한 증권관련 정보를 이용하실 수 있으며, 그 외 핸드폰 기능, E-mail 송수신, 주소록, 일정관리, 멀티미디어 등 PDA의 각종 부가 서비스를 이용하실 수 있습니다.

▶ VM

- 무선인터넷이 가능하고 VM을 지원하는 휴대폰에서 전용 프로그램을 다운로드 받아 이용하실 수 있으며, 이동 통신망을 이용하여 휴대폰 통화가 가능한 전국 어디서나 트레이딩이 가능한 서비스 입니다.
- 별도의 단말기 없이 휴대폰을 통하여 이동중에도 주식매매, 현재가, 뉴스 및 시황 차트, 이체 등 증권과 관련된 다양한 업무를 실시간으로 처리, 조회할 수 있습니다.

▶ 마이세스

마이세스로 각종 주식 조회 및 차트분석 등을 이용하여 이동 중에도 주식거래를 실시간으로 이용하실 수 있습니다. E-mail 서비스, SMS 서비스, 메신저, 채팅 서비스 등 부가적인 기능도 제공합니다.

▶ 서비스 가능지역

서울, 인천, 경기, 대전, 대구, 광주, 구미지역(타지역은 순차적 개통)

경기: 부천, 일산, 화정, 시흥, 안산, 안양, 군포, 의왕, 수원, 용인, 성남, 분당, 하남, 구리, 미금, 의정부 (시 외곽지역은 서비스가 되지 않을 수도 있습니다)

▶ 이용고객 부담 요금

- 지급기준 : 예탁자산 상관없이 신청 가능합니다.
- 가입비(30,000원), 장치비(20,000 원)는 분납해서 부과합니다.

- 통신요금 : 44,000원 정액제(의무사용기간 12개월), 27,500원 정액제(의무사용기간 18개월)
- 의무사용기간 내에 해지시 위약금이 있습니다. [330,000 원×(의무사용기간-사용일수)/ 의무사용기간]

🔗 에어포스트

에어포스트 서비스는 휴대가 간편한 작은 단말기를 이용하여 고객이 이동 중에도 매매주문, 주문체결, 현자가 등 주식매매에 필요한 주요정보를 실시간으로 처리, 조회할 수 있는 편리한 서비스입니다.

단말기명	팜피스
지급기준	예탁자산 500만원 이상
가입비	30,000원 (장치비 20,000원 별도)
통신료	월정액제 44,000원 (12개월, 부가세 포함) 또는 종량제 기본료 22,000원(월 250건 무료, 추가 1건당 19.8원, 부가세 포함)
할부금	12개월 할부시 월 16,500원 납부 18개월 할부시 월 11,000원 납부
단말기 의무사용기간	12개월
중도해지시 위약금	77,000원 (단말기대금) × (365-사용일수) / 365일

- 가입일 기준 예탁자산 500만원 미만의 경우에는 가입시 가입비, 할부금 외에 단말기 초기 비용 55,000원을 에어미디어사에 별도로 납부해주셔야 합니다.
- 중도해지시 단말기 위약금 외에 에어미디어사에 잔여 할부금액을 모두 납부하여 주셔야 합니다
- 예탁자산은 가입일 기준 보유한 모든 계좌의 자산 합산입니다.(선물옵션 제외)

www.goodi.com

1588-1122

1588-0365